RAISAT.

LA STAMPA

ANNO 131. N. 267. DOMENICA 28 SETTEMBRE 1997

L. 1.500 (*)/ L. 2.500 CON SPECCHIO. (AL SABATO ABBINAMENTO OBBLIGATORIO TRANNE CHE IN PIEMONTE, LIGURIA E VALLE D'AOSTA).

REDAZIONE, AMMINISTRAZIONE, TIPOGRAFIA: 10126 TORINO, V. MARENCO 32, TEL. 011/6568111. TX. 221121. FAX 011/655306; ROMA: V. BARBERINI 50, TEL. 06/472901, FAX 06/486039; 06/464085; MILANO: P.ZZA CAVOUR 2, TEL. 02/780571. FAX 02/780049. ABBONAMENTI: 10121 TORINO, V. ROMA 80, TEL. 011/6568334/335; 011/535934. FAX 011/5627958. ITALIA 6 NUMERI (C.C. POST. 7104) CONSEGNA DEC. POSTA ANNO L. 308.000; ESTERO L. 677.000. ARRETRATI L. 3.000. USA: LA STAMPA (USPS 684-930) PUBLISHED DAILY IN TURIN ITALY, $ USA 600 YEARLY. PERIODICALS POSTAGE PAID AT L.I.C. NEW YORK AND ADDRESS MAILING OFFICES. SEND ADDRESS CHANGES TO LA STAMPA C/O SPEEDIMPEX USA INCORPORATION - 3502 48TH AVENUE - L.I.C. NY 11101 - 2421.

(*) PREZZI «TANDEM»: L. 1.500, CON «IL MATTINO DELL'ALTO ADIGE»; L. 1.700, E A RICHIESTA ANCHE «IL CORRIERE», A RICHIESTA CON MARKET A L. 3.000; IN PROV. DI CUNEO A RICHIESTA CON GENTE MONEY A L. 3000. ESTERO: AUSTRALIA $ A. 4.00; ARGENTINA Pesos 4; AUSTRIA SC. 26; BELGIO FB. 75; BRASILE Bd 4,20; CANADA $ C. 3; CIPRO Cyp. 1.10; EE-KGS 56; DANIMARCA KR. 15; EGITTO E.P. 6; FINLANDIA FMK 10; FRANCIA FR. 12; GERMANIA D.M. 3.50; GRECIA DR. 450; INGHILTERRA P. 1.30; LUSSEMBURGO FL. 75; MALTA Cents 50; MESSICO NS 10; NORVEGIA KR. 15; OLANDA FL. 4; PORTOGALLO Cont. Esc. 350; SPAGNA Pts. 250; CANARIE Pts. 300; SUD AFRICA RD. 9.95; SVEZIA SKR. 15; SVIZZERA FRS. 2.80; SVIZZERA CANTON TICINO FRS. 2.50; UNGHERIA FRN. 218; USA $ 2.50. SPED. IN A. P. 45% ART. 2 COMMA 20/B LEGGE 662/96 - TO

CONCESSIONARIA PUBBLICITA': PUBLIKOMPASS SPA: 20122 MILANO, VIA CARDUCCI 29, TEL. 02/864701, FAX 02/86470490. 10126 TORINO, C. M. D'AZEGLIO 60, TEL. 011/6665211, FAX 011/6665300. TARIFFE: MODULO MM 45X30; FESTIVI, POSIZIONE O DATA RIGORE TARIFFA IN PARENTESI. OCCASIONALI L. 1.400.000 (1.680.000), COMM.LI L. 1.300.000 (1.560.000), SABATO L. 1.500.000, RIC. PERS., IL VENERDI', L. 1.150.000 (1.380.000), VENERDI' + SABATO L. 1.550.000, VENERDI' + DOMENICA L. 1.450.000; FINANZIARI E LEGALI L. 1.200.000 (1.440.000), NECROLOGI L. 16.000 LA PAROLA (FAMIGLIA 12.500); ANNIVERSARI E RINGRAZIAMENTI L. 15.000. PIU' IVA. IL GIORNALE SI RISERVA DI RIFIUTARE QUALSIASI INSERZIONE

9 771122 176003

In Umbria e Marche emergenza per migliaia di senzatetto. Danni incalcolabili all'arte

Altre scosse, interi paesi sfollati

Continua la paura, Assisi ferita chiude ai turisti

LA TRAGEDIA CHE PORTA LA SPERANZA

QUANDO la terra trema e si infossa, come nelle terre umbre e marchigiane che circondano Assisi, non è più precisamente terra. Non è crosta dura, con radici: non è conquista d'un suolo fermo, dove sia possibile poggiare i piedi e costruire progetti lunghi, durevoli. Gli esseri umani si tramutano in naufraghi, la terra stessa diventa zattera di friabile legno, e l'elemento nel quale si è subito scaraventati ricorda piuttosto il mare: il mare di Joseph Conrad, inteso come prova estrema e come oscura, terribile imprevedibilità. Il mare con il suo «affascinante scintillio, la sua furia assurda e capricciosa, la sua superficie sempre mutevole e i suoi abissi sempre uguali: freddi, crudeli, colmi della saggezza delle esistenze distrutte».

In questo mare son affogati nelle ore scorse uomini e opere d'arte che testimoniavano la vertiginosa grandezza dell'uomo, villaggi antichi e umili abitazioni. La terra divenuta liquida si è rinchiusa su tutto questo operare, progettare, ed eccoci giunchi vulnerabili come in Pascal, ma depredati anche delle opere del nostro pensare, che secondo Pascal ci dànno forza. La terra liquida si è chiusa sugli abitanti come sulla crocifissione di Cimabue, ed è assurdo fare delle gerarchie, calcolare se sia più importante la perdita d'una vita o quella di affreschi e immagini che fondano l'arte d'Occidente. Smarrire il Cristo Apocalittico di Cimabue con i suoi angeli arcuati e i suoi santi in adorazione e la Madonna con le braccia supplicanti è perdere la scintilla di luce, che è in ogni individuo. E' ritrovarsi marionette effimere, superflue, votate alla biologia e alla morte: prive di quel filo che collega l'uomo al divino e che gli concede una scheggia di

Barbara Spinelli

CONTINUA A PAG. 14 PRIMA COLONNA

Bevande calde per i senzatetto dopo una notte in tenda, al freddo [ANSA FOTO]

ROMA. Un altro giorno e un'altra notte di paura nei paesi dell'Umbria e delle Marche messi in ginocchio venerdì dal terremoto. Le scosse continuano a creare tensione, quelle avvertibili sono state 156. Intanto, interi paesi sono stati sfollati. Si stima che siano 20 mila le persone che hanno bisogno di un letto d'emergenza, tra quelli predisposti dai soccorritori in tende, roulottes e vagoni ferroviari. I feriti sono 126, di cui tre gravi, 36 i centri colpiti secondo un bilancio ormai definitivo. La Protezione civile ha lanciato un appello a curiosi e turisti perché stiano lontani dall'area del terremoto, in particolare da Assisi, per non intralciare l'attività di aiuto alla popolazione. Mentre la situazione dei servizi torna gradualmente alla normalità, si comincia a pensare alla ricostruzione: secondo una prima valutazione i danni superano i mille miliardi (500 solo quelli nella basilica di S. Francesco). Il governo ne ha stanziati 856. **Amabile, Carbi, Fazio e Mancini DA PAG. 2 A PAG. 6**

IN S. FRANCESCO

Dalle macerie riemergono Giotto e Cimabue

di Paolo Guzzanti A PAG. 3

NUOVE ACCUSE

«Mio fratello mandato a morire nella basilica»

di Giovanni Bianconi A PAG. 2

IL BORGO FANTASMA

Nocera si svuota in fuga 5500 abitanti su 6000

di Giuseppe Zaccaria A PAG. 5

Al concerto di Bologna cita Dylan

La notte rock di papa Wojtyla

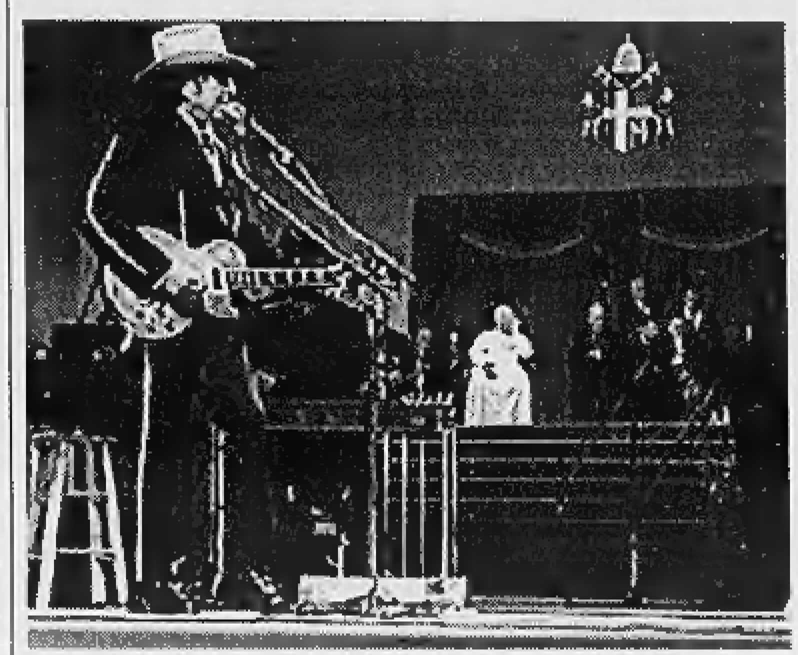

BOLOGNA. «Una sola è la strada dell'uomo»: Giovanni Paolo II cita Bob Dylan (con lui nella foto) e scatena l'entusiasmo dei 250 mila giovani venuti per il concerto rock, che ha rappresentato uno dei momenti più suggestivi del Congresso Eucaristico di Bologna. Il «menestrello» ha cantato per mezz'ora. Prima di lui sul palco anche Morandi, Dalla e un emozionatissimo Celentano. **Tosatti e Venegoni A PAG. 7**

La manovra ammonterà a 25 mila miliardi, di cui 5 mila di risparmi sul Welfare. Monito di Scalfaro: non solo sacrifici

Aumenta l'Iva, aiuti per la casa e il lavoro

Prodi: una Finanziaria per lo sviluppo. Resta il no di Rifondazione

Retata di estremisti islamici

Bologna, fermati 14 presunti terroristi sospettati per gli attentati in Francia

SERVIZIO A PAGINA 14

Vicenza, il sabato niente scuola

Nuovo «sciopero» di duemila studenti Disertano le aule per andare a spasso

SERVIZIO A PAGINA 15

Nube, altra strage in Malaysia

Ventotto morti in una collisione tra navi Durerà mesi la cappa sul Sud-Est asiatico

SERVIZIO A PAGINA 11

ROMA. La Finanziaria che il governo si accinge a varare può essere definita quella dello sviluppo e del lavoro. Lo ha affermato Prodi dopo la riunione di ieri sera del Consiglio dei ministri che ha varato la manovra per il '98 in cui sono previsti «circa 5000 miliardi» di risparmi sul Welfare. Complessivamente la Finanziaria sarà di 25 mila miliardi: 10 mila di nuove entrate e 15 mila di tagli. In particolare, sul fronte delle entrate, è previsto l'aumento dell'Iva su benzina, bollette del telefono, sigarette e altri generi, mentre i beni primari non saranno toccati. Le aliquote da quattro scendono a tre: 4, 10 e 20 per cento. In vista aiuti per la casa, tramite sgravi fiscali, e per il lavoro. Resta il no di Rifondazione, che ieri per bocca dei suoi leader ha ribadito: così si va alla crisi. Il presidente Scalfaro ha lanciato un monito: non solo sacrifici, ci vuole equilibrio per non mortificare le regioni più povere. **Cirillo, Ippolito, Lepri e Martinetti ALLE PAG. 8, 9 E 10**

LA CASELLA VUOTA

CHI soprattutto da destra ha sempre bollato questo centrosinistra come il «governo delle tasse» e il «nemico dello sviluppo», avrà adesso da lanciare, di fronte a questa Finanziaria, altre frecce avvelenate. «Stangata sull'Iva», è infatti il titolo dei giornali, che sintetizzano così giustamente la «nota caratteristica» di questa manovra per il 1998. E in effetti 5500 miliardi di maggior gettito dall'imposta sul valore aggiunto non sono un «pannicello caldo», sulle ferite già piagate del contribuente italiano, che sopporta una pressione tributaria e contributiva tra le più alte d'Europa. Come se non bastasse, perfino il Presidente della Repubblica Scalfaro, pescando l'ennesimo sassolino dalle proprie scarpe, fa una nuova irruzione sulla scena: chiede cioè, con l'algore pauperistico che già lo animò nella primavera scorsa, più lavoro, più sviluppo al Sud. Il messaggio è sufficientemente chiaro: si tratta di offrire una solida sponda a Bertinotti, di far lucrare anche a lui un dividendo politico da una operazione, quella di ristrutturazione del Welfare, dalla quale il leader di Rifondazione e la base sociale che in lui si identifica hanno molto da perdere.

Tutto questo costringe il go-

Massimo Giannini

CONTINUA A PAG. 8 PRIMA COLONNA

COMUNICAZIONI E ANTITRUST

DUE SCELTE CHE DECIDONO IL FUTURO

IL prossimo ottobre, mentre la guerra del Mugello assorbirà l'attenzione pubblica, verranno assunte, c'è da scommettere con assai minore attenzione, due decisioni con conseguenze assai più importanti per il Paese. In quei giorni, il governo sceglierà il Presidente della nuova Autorità delle comunicazioni, e i Presidenti di Camera e Senato nomineranno l'intera Antitrust, Presidente e cinque Commissari.

Bisogna avere il coraggio di riconoscerlo: in una democrazia matura e complessa le decisioni che più incidono sulla nostra vita ed il nostro futuro sono assunte fuori dal circuito della democrazia rappresentativa cui, per antica abitudine, continuiamo a prestare dominante attenzione. Da sempre, ma più ancora nel mondo dove i mercati giudicano ogni giorno, gli elettori ogni 4 anni, le élites si formano per cooptazione più che per scrutinio di voto. Il trattato di Maastricht è stato pensato e voluto da un'élite di banchieri centrali. Sono stati i Van Miert, i tecnocrati di Bruxelles, a imporre liberalizzazioni e privatizzazioni, lo smantellamento dell'Iri, la fine dei sussidi alle banche decotte, a un Parlamento che, da solo, ci avrebbe messo vent'anni. L'Uruguay Round, il trattato che, riducendo le barriere tariffarie, farà aumentare il volume degli scambi mondiali e cambierà la composizione di ciò che si produce e di chi lo produce, è stato deciso da un'autorità non elettiva, il Wto. E si deve sostanzialmente alla presenza di Giuliano Amato all'Antitrust se oggi in Italia mercato e concorrenza non sono più concetti che si trovano solo sui libri.

A fronte di tutto ciò, la sproporzione tra l'attenzione riservata alla disfida del Mugello e il silenzio in cui stanno maturando decisioni ben diversamente rilevanti è tanto assoluta quanto

Franco Debenedetti

CONTINUA A PAG. 14 PRIMA COLONNA

Sarà abolita dai verbali dei vigili di Torino: è razzista

Extracomunitario, una parolaccia

prestiti personali

Il prestito che volete, senza muovervi da casa, chiedetelo al...

Numero Verde 167-266486

La telefonata è gratuita. Orario continuato dal Lunedì al Sabato dalle 8.30 alle 20.00

Chiama subito e scegli il prestito che vuoi: **"da 3 a 15 milioni"** anche con firma singola lo riceverai entro 24 ore.

Il prestito è rimborsabile con bollettini postali

mutui liquidità fino a 100 milioni

FORUS SpA FINANZIAMENTI IN 1 ORA

Direzione Generale: Milano

IERI il vicesindaco di Torino Domenico Carpanini, intervenendo a un convegno dedicato a «Il senso della sicurezza», ha detto che il termine «extracomunitario» verrà espunto dal vocabolario delle istituzioni cittadine. Non figurerà più nei verbali dei vigili urbani. Lì per lì qualcuno avrà pensato al repentino attacco di un virus legato alla sindrome del politically correct. La sinistra infatti è sensibilissima alle parole: per i suoi critici, più di quanto talvolta sia sensibile alle cose.

Eppure, per una volta un eccesso di critiche sarebbe fuori luogo. Col tempo, l'aggettivo e il sostantivo «extracomunitario» hanno perso la pretesa di neutralità lessicale che voleva caratterizzarli quando sono stati coniati. Allora volevano ridurre a una categoria indistinta, non connotata né da colore né da lingua né da diversità ciò che era percepito immediatamente come diverso. Lentamente invece, in seguito alle sedimentazioni dell'uso, «extracomunitario» è diventato in pratica un sinonimo di «africano». Nessuno si sognerebbe di chiamare in quel modo uno svizzero, un americano o un giapponese; anche quando commette reati gravi, un albanese rimane sempre un albanese (inoltre, per puntiglio, si potrebbe ricordare che alla «Comunità» si è sostituita ormai da tempo l'«Unione europea»).

Le parole non sono quasi mai oggetti clinicamente sterili: si portano sempre dietro qualcosa di simbolico, qualche infezione emotiva. Quando Bossi ha attaccato il Papa, è stato rilevato che chiamandolo «polacco» lo equiparava a un lavavetri. C'è tanta sofferenza sociale, potenziale ed effettiva, dietro l'immigrazione, che togliere di mezzo la fonte di un equivoco significa forse eliminare altri possibili equivoci, cioè altri strumenti per etichettare gli altri come qualcosa di insopportabilmente altro.

Edmondo Berselli

SERVIZIO IN CRONACA

L'Inter travolge il Lecce, poker del Parma, vince la Lazio. Il Toro batte il Genoa

Inzaghi salva la Juventus al 92'

F1: Villeneuve in prima fila, Schumacher quinto

Negli anticipi di A, quarto successo per l'Inter (5-1 al Lecce), mentre la Juve frena, pareggiando (1-1) a Genova con la Samp nei minuti di recupero. Vittorie del Parma (4-0 all'Udinese) e in extremis della Lazio (3-2 al Bari). In B ossigeno per il Toro (2-1 al Genoa). F1: oggi al Nurburgring terz'ultima prova del Mondiale. Schumacher (5° tempo) parte in terza fila, Villeneuve in prima, a fianco di Hakkinen che ha ottenuto la pole. Spettatore d'eccezione il presidente della Fiat Romiti che incita il tedesco: «Mi aspetto che tiri fuori qualcosa di magico». NELLO SPORT

OGGI

di Guido Ceronetti

La pioggia fa le grandi nazioni.

Luis Buñuel

Dai miei sospiri estremi, 1982

CERVA STELLATA

Bollati Boringhieri

MARIA ANTONIETTA BÀLZOLA

I FIORI DELLA MENTE

I RIMEDI DI BACH NELLA PRATICA CLINICA

«L'esperienza psicologica e medica», L. 30 000

I «fiori di Bach» e il disagio psichico

Roulottes, tende e vagoni ospitano 20 mila sfollati. Prodi: stanziamo 856 miliardi

Terremoto, 150 scosse di paura

Umbria e Marche tremano ancora, scatta la solidarietà

ROMA. Un altro giorno e un'altra notte di paura nei paesi umbri e marchigiani messi in ginocchio dal terremoto. Le scosse sono state continue: non forti come le tre che giovedì hanno fatto morire dieci persone sotto le macerie e tre di infarto, e fatto crollare parte del tetto della basilica superiore di San Francesco, ma chiaramente avvertibili dalla popolazione già terrorizzata. Si stima che siano 20 mila, tra sfollati e senzatetto, quelli che hanno chiesto un ricovero ai soccorritori. I feriti sono 126, di cui tre gravi, 36 i centri colpiti. La Protezione civile ha lanciato un appello a curiosi e turisti perché stiano lontani dall'area del terremoto e non intralcino l'attività dei soccorritori. Mentre la situazione dei servizi torna gradualmente alla normalità, si comincia a pensare alla ricostruzione: da una prima valutazione i danni superano i mille miliardi, il governo ne ha stanziati 856.

LA TERRA TREMA. La sequenza sismica con epicentro nella zona di Colfiorito si è iniziata con un sisma di 4,4 gradi Richter (sesto-settimo grado Mercalli) sette minuti dopo la mezzanotte del 4 settembre. Da quel momento alle 13,30 di ieri, nella stessa zona si sono succedute un totale di 367 scosse, di cui 159 avvertibili dalla popolazione. Considerando l'intensità media delle scosse avvenute dopo i due-tre eventi principali, ha detto il presidente dell'Istituto nazionale di geofisica Enzo Boschi, il fenomeno è nettamente decrescente e ha una sequenza tipica tra quelle successive a un forte sisma». Intanto 224 esperti stanno verificando i danni agli edifici, per stabilire se la gente può tornare nelle case.

LA MACCHINA DEI SOCCORSI. In vista della seconda notte, sono stati predisposti 11.780 posti letto, tra roulottes, tende, letti da campo e vagoni ferroviari. Nei centri dove gli ospedali sono stati evacuati, sono stati allestiti ospedali da campo. Sono attivi nell'opera di soccorso circa 2000 uomini compresi vigili del fuoco, forze dell'ordine e volontari di varie associazioni provenienti da tutta Italia. Gli elicotteri sono 11, oltre a varie ambulanze. Ieri sono stati distribuiti circa 18 mila pasti nelle cucine da campo affidate all'esercito.

I DANNI E GLI AIUTI. La Protezione civile di Assisi quantifica in circa 500 miliardi i danni arrecati dal sisma alla cittadina umbra, mentre mancano stime ufficiali sulle altre località della regione (si parla di centinaia di miliardi). Nelle Marche, secondo il presidente della giunta Vito D'Ambrosio, i danni sarebbero di oltre mille miliardi (1200 per la sola provincia di Macerata). Per far fronte ai primi interventi di assistenza la giunta ha stanziato 6 miliardi (5 quelli previsti dalla Regione Umbria). Il Consiglio dei ministri darà subito 50 miliardi alla Protezione civile. In seguito, nella Finanziaria, sono previsti 800 miliardi, di cui 700 per le Regioni Marche e Umbria. «Credo - ha detto il presidente Prodi - che non basteranno. Il terremoto è un primo segnale immediato e vigoroso, ma penso proprio che andremo su cifre superiori». Per domani è prevista una visita del presidente della Repubblica Scalfaro ad Assisi e ai centri operativi della Protezione civile di Foligno.

VERSO LA NORMALITA'. L'Enel rende noto che sono stati risolti i problemi più urgenti di erogazione dell'energia elettrica. Funzionano anche i telefoni, dopo i problemi di intasamento delle linee. Il traffico ferroviario sulla linea Roma-Ancona è ripreso ieri mattina. Situazione regolare, infine, sulle strade: la Statale 75 Val dei Chienti (collega l'Umbria alle Marche) è stata dichiarata percorribile.

ANCORA POLEMICHE. Il sottosegretario alla Protezione Civile Franco Barberi respinge le accuse suscitate dalle sue parole sul «cessato pericolo». In particolare Barberi sottolinea che la successione delle due scosse registrate giovedì attorno alle 11,40 «è un evento rarissimo». Anche l'Istituto nazionale di geofisica difende Barberi: «Il sottosegretario escludeva correttamente la possibilità di scosse disastrose e raccomandava di attendere la verifica di agibilità, prima di far rientro nelle abitazioni».

«NON SOLO ASSISI». «Non c'è conflittualità, ma non vorrei che la grande attenzione su Assisi facesse passare in secondo piano i problemi causati dal terremoto sul versante marchigiano». E' la preoccupazione espressa dal presidente del Consiglio regionale delle Marche Silvana Amati. «E' un'emergenza - ha aggiunto la Amati - che aggiunge ulteriori problemi a quelli di cui già soffre il territorio montano».

LA STAMPA ESTERA. Le drammatiche immagini del crollo della basilica di San Francesco ad Assisi hanno conquistato le prime pagine dei maggiori quotidiani americani, francesi e tedeschi. Molto più freddo l'atteggiamento della stampa britannica: il «Times» non ha giudicato il sisma un evento da prima pagina, mentre nei notiziari radiofonici la Bbc ieri mattina non l'ha nemmeno menzionato. [s. man.]

IL PAPA

Dolore per le vittime, ma non andrà a Assisi

BOLOGNA. Le prime parole del Papa a Bologna sono state per le vittime del terremoto. Ma Giovanni Paolo II non si recherà in pellegrinaggio sui luoghi del terremoto: la decisione è stata presa ieri mattina, alla fine di una riflessione che si è protratta a lungo nell'entourage papale, e dopo aver valutato, con il governo italiano, l'opportunità di una visita. Giovanni Paolo II lascia Bologna nel pomeriggio di oggi; in teoria sarebbe stato possibile compiere una sosta in un aeroporto umbro. Ma in seguito si è pensato che il gesto, in una situazione ancora confusa e difficile, avrebbe potuto rendere più difficile l'attività di quanti stanno lavorando per dare riparo e conforto ai senza tetto.

Wojtyla è arrivato in Piazza Maggiore, dove lo attendevano Prodi, il sindaco Vitali e i cardinali Biffi e Martini. Ha pronunciato un primo paragrafo di saluto, e poi ha «capovolto» l'ordine del discorso. Le parole di dolore per la sciagura erano al fondo dell'allocuzione, il Pontefice le ha trasferite all'inizio. «Non posso in questo momento - ha detto - non rivolgere un pensiero affettuoso alle care popolazioni dell'Umbria e delle Marche, colpite ieri da un terremoto che ha prodotto danni incalcolabili alle persone e agli edifici». [r. cri.]

A destra il campanile della basilica di Assisi
I vigili del fuoco ieri hanno fatto una prima verifica dei danni

Ottimisti gli esperti «Il peggio è passato» Ma è pericoloso tornare nelle case lesionate

«Mio fratello, mandato a morire»

«Lo hanno costretto a entrare nella basilica»

ASSISI
DAL NOSTRO INVIATO

Parla nascosta dietro le lenti da sole, gli occhi arrossati dalle lacrime che si intravedono soltanto. «Adesso pensiamo al funerale, ma da lunedì mi aspetto una risposta», dice. La domanda di Antonella Brunacci, sorella di Bruno, il geometra quarantenne morto sotto le macerie della basilica di San Francesco, è una sola, insistente e acuminata come un incubo: «Perché mio fratello, che ieri mattina doveva andare a lavorare a Spoleto, è stato mandato a morire lì sotto, come carne da macello?».

Antonella dice anche chi lo deve rispondere: «I preti e i politici». Sul vialetto che porta alla casa dove vive con la sua famiglia e dove abitava anche Bruno con la moglie e i due figli, appena fuori Assisi, la giovane donna accusa: «I frati malefici di San Francesco, ieri mattina, hanno cominciato a telefonare alle 7. Volevano che qualcuno andasse a tutti i costi, con un'insistenza assurda. Eppure non era quella l'unica chiesa danneggiata, tutte quelle di Assisi hanno subito danni. Ma loro volevano che qualcuno andasse subito, mentre si sapeva che il terremoto c'era ancora. Alle 8 ci sono state altre scosse: non si poteva aspettare qualche ora, o qualche giorno, prima di entrare lì dentro?».

L'altro bersaglio sono «i politici», ma Antonella fa il nome del sovrintendente Costantino Centroni, «quello che ha mandato Bruno e il suo collega Bugiantella a morire. Stamattina i funzionari della sovrintendenza sono rimasti fuori dall'ufficio, e hanno sputato addosso al signor Centroni». I familiari di Brunacci hanno già contattato alcuni avvocati, vogliono un'inchiesta penale per accertare le responsabilità di quanto è accaduto: «Mi devono dire perché è successo quello che è successo, e solo quando mi daranno una spiegazione razionale io mi farò una ragione. Perché c'era tanta urgenza di entrare lì dentro?».

La famiglia Brunacci vive da sempre ad Assisi, e la signora Antonella conosce bene l'importanza della basilica di San Francesco, «anche se sono atea». Ma non trova ancora risposte. «Sono entrati senza strumenti, come potevano vedere quello che era accaduto a trenta metri di altezza? Avevano solo le loro valigette, non uno strumento, non un casco. Mio fratello amava l'arte, e sarà stato perfino orgoglioso di essere stato convocato d'urgenza, ma io dico: se non facevano entrare i turisti, perché i tecnici sì? Perché senza precauzioni e senza verificare prima le condizioni di sicurezza? Forse che la vita di un dipendente statale che guadagna due milioni al mese vale meno di quella di un turista che paga per visitare la basilica? E' giusto mandarlo a sfracellarsi così?».

No, non è giusto, fa cenno assentito ad Antonella il marito Alessandro Petrucci, geometra: «Un casco lo danno anche al papa quando va a visitare una fabbrica, a Bruno e al suo collega nemmeno quello». E Antonella insiste: «Il casco non sarebbe servito a niente, è chiaro. E se Bruno al momento del crollo non si fosse spaventato e non fosse corso verso l'uscita si sarebbe salvato come gli altri. Ma non è questo il punto; il punto è che la vita di un uomo non si può affidare al caso».

Il 4 novembre Brunacci avrebbe compiuto 41 anni; invece sarà sepolto oggi nel cimitero di Assisi, dopo un funerale privato nella chiesa di San Pietro. «Ci avevano proposto un'unica cerimonia sul sagrato di San Francesco, lunedì, insieme al funerale dei frati. Ma noi abbiamo risposto di no». Un no polemico, che segna una volta di più la divisione tra una famiglia colpita a morte dal terremoto e «i preti e i politici» che «con la loro leggerezza hanno mandato a morire» Bruno e il suo collega Bugiantella. E il marito di Antonella commenta: «Poteva succedere a tutti, anche ai politici che erano lì. Però i politici non muoiono mai». [gio. bia.]

Primo pasto caldo, ieri mattina per i residenti di Serravalle in Chianti che hanno trascorso la notte in tenda o in auto

La tragedia dei dimenticati

Rabbia fra gli sfollati per i soccorsi in ritardo

La centrale della Protezione civile è assediata da richieste di aiuto
Il viaggio di una colonna destinata a Foligno e andata a Terni per errore

FOLIGNO
DAL NOSTRO INVIATO

«Dove sono?». E' un filo di voce quello della signora Anna, 80 anni di vita e una notte all'addiaccio alle spalle. La sua casa è una ragnatela di crepe tessute in pochi, lunghi secondi dal doppio terremoto delle 11,42 di venerdì. Entrarvi è un rischio, dormirci una follia. Non vi dorme infatti la signora Anna, né lo fanno gli altri 5000 abitanti di Nocera Umbra. Per la seconda notte di seguito dividono il freddo, la paura, la rabbia e quell'interrogativo: «Dove sono?». Dove sono le tende, le roulottes, i pasti, i soccorsi promessi per un intero pomeriggio e mai giunti. E' il dramma del terremoto dimenticato di Nocera Umbra, e per capire come possa prodursi, bisogna spostarsi una ventina di chilometri più a Sud, a Foligno. Là, nelle intenzioni della macchina dei soccorsi, è il punto di approdo di tutti gli aiuti destinati ai Comuni circostanti, Nocera Umbra compresa. Colonne di ambulanze, camion carichi di sanitari, furgoni di volontari e cucine da campo si susseguono senza sosta nelle strade della piccola città umbra. All'1,25 della notte tra venerdì e sabato all'orizzonte appare anche una colonna mobile di vigili del fuoco, una delle tante inviate da tutta Italia. La colonna avanza verso la stazione di Foligno. Lo spiazzo è quasi tutto occupato dalle auto parcheggiate, rifugio di fortuna per decine di persone. I vigili del fuoco si fermano non appena trovano una striscia di asfalto libera. E' la terza sosta della colonna partita da Napoli 11 ore e mezzo di viaggio prima. La prima sosta avviene attorno alle 6 del pomeriggio per un problema a un automezzo particolarmente malandato. La seconda avviene a Terni intorno alle 8 di sera. Doveva essere anche l'ultima, stando alle istruzioni ricevute. Ma c'è un equivoco, forse un errore: la destinazione è Foligno non Terni. La colonna deve ripartire. La colonna obbedisce ai nuovi ordini, ma in qualche modo trascorrono quattro ore prima della sua partenza. Soltanto all'1,20 si arresta davanti alla stazione di Foligno in attesa di nuove istruzioni. Trascorrerà un bel po' di tempo prima che le nuove istruzioni giungano. A inviarle dovrebbe essere la sala operativa di Foligno, una palazzina fino a giovedì scorso sede del comando dei vigili urbani della città, all'improvviso divenuta il centro di coordinamento di tutti gli interventi nell'area. La palazzina affronta il suo nuovo ruolo come può: in uno stanzone dalle pareti tappezzate di fogli di carta con i nomi dei centri da servire scritti con un pennarello rosso, si affannano decine di persone, inseguite dallo squillare continuo dei telefoni, dallo stillicidio delle richieste, dai problemi e delle urla che, a intervalli regolari, ricordano a chi volesse illudersi del contrario, che il terremoto è ancora in corso. La segnalazione del problema dei vigili del fuoco giunti da Napoli è soltanto uno dei tanti squilli nella sala. Intorno alle 3 di notte il prefetto Maria Teresa Cortellessa, dagli occhi cerchiati a più riprese da 24 ore ininterrotte di problemi, ammette: «Abbiamo soddisfatto il 20-25 per cento delle esigenze». Subito dopo, appare un volontario e con lui un nuovo problema. Dai dialoghi e dalle urla si capisce che insieme con l'intero suo gruppo, un'unità dell'Ampas, sono partiti alle 4 del pomeriggio da Firenze con l'ordine di dirigersi verso Serravalle, in provincia di Macerata, dove avrebbero dovuto montare una cucina da campo. Una volta a Foligno l'istruzione cambia: i volontari devono fermarsi lì. Inizia l'opera di scarico dei pezzi e di montaggio della cucina. Sono le 8 di sera circa, intorno a mezzanotte qualcuno si rende conto che a Foligno vi sono già due cucine da campo e a Nocera Umbra ancora nessuna. Contrordine: i volontari dell'Ampas vengono dirottati a Nocera Umbra tra proteste e urla. La cucina giungerà a destinazione a giorno ormai fatto: sono necessarie almeno quattro ore per smontare un apparecchio del genere e un bel po' per trasportarlo lungo una strada dove il traffico procede a senso alternato e soprattutto intasato. Fra intoppi, ritardi, disguidi e rabbia di chi nei centri colpiti attende, si snoda l'intera giornata di ieri. La tendopoli di Santo Pie-

REPORTAGE

IL POPOLO DELLE TENDE

LA STAMPA
Quotidiano fondato nel 1867
DIRETTORE RESPONSABILE
Carlo Rossella
CONDIRETTORE
Luigi La Spina
VICEDIRETTORI
Vittorio Sabadin, Paolo Passarini
REDATTORI CAPO CENTRALI
Roberto Bellato
Dario Cresto-Dina, Franco Trogno
EDITRICE LA STAMPA SPA
PRESIDENTE
Giovanni Agnelli
VICEPRESIDENTI
Vittorio Caissotti di Chiusano
Umberto Cuttica
AMMINISTRATORE DELEGATO
E DIRETTORE GENERALE
Paolo Paloschi
AMMINISTRATORI
Luca Cordero di Montezemolo
Giovanni Giovannini
Francesco Paolo Mattioli, Alberto Nicolello
STABILIMENTO TIPOGRAFICO
La Stampa, via Marenco 32, Torino
STAMPA IN FACSIMILE
La Stampa, v. G. Reiss Romoli, Torino
SIT srl, v. C. Pesenti 130, Roma
STS spa, Quinta Strada 35, Catania
Nuova SAIDE spa, v. della Ghisolfa 11, Milano
L'Unione Sarda spa, v. le Elmas, Cagliari
Nord Eclair, 12-21 Rue du Caire, Roubaix
CONCESSIONARIA PUBBLICITA'
Publikompass Spa
v. Carducci 29, Milano, tel. (02) 86470.1
c. M. d'Azeglio 60, Torino, tel. (011) 6665.211

© 1997 Editrice La Stampa SpA
Reg. Trib. di Torino n. 613/1926

Certificato n. 3320 del 13/12/1996
La tiratura di Sabato 27 Settembre 1997 è stata di 598.856 copie

ma sappiamo che non basteranno. Appello della Protezione civile: «Turisti, andate via di qui»

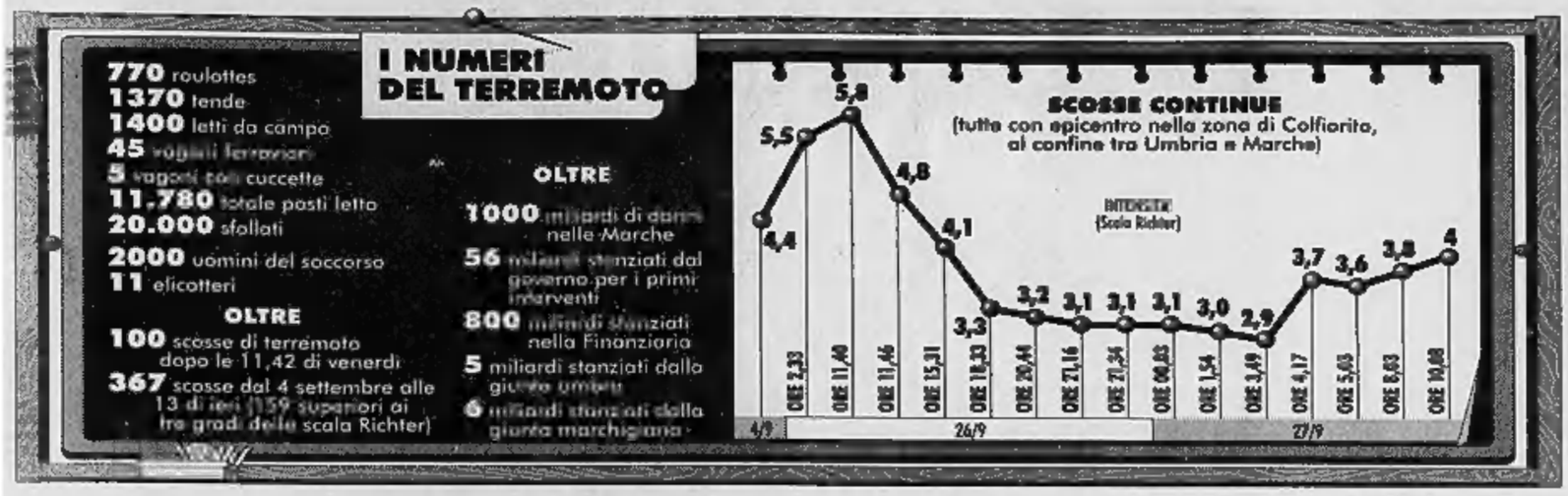

I geologi «assolvono» Barberi dalle accuse

Riaperte strade e ferrovia Funzionano telefoni e luce

A destra senzatetto accolti nella tendopoli allestita a Serravalle in Chienti Sotto, quel che rimane della vela crollata all'interno della basilica di San Francesco

LE MISURE ANTISISMA

Non serve la fantascienza per prevenire con efficacia

LA ricomposizione e il restauro delle opere d'arte sarà prevalentemente una questione di tempi, perché le competenze e i mezzi oggi non mancano. Ma c'è un'altra faccia del dramma: quella dei senzatetto e degli sfollati che hanno paura di rientrare in alloggi a rischio di crollo nel caso di nuovi terremoti, che però hanno radici fortissime nelle loro terre e non intendono abbandonarle.

Esclusa la demolizione di migliaia di case lesionate e l'abbandono di interi borghi più duramente colpiti dal terremoto, bisogna passare al più presto dalla fase dell'emergenza e della ricostruzione a quella della prevenzione con tecniche e metodi antisismici. Nulla di fantascientifico. Le murature delle vecchie case di pietra vengono legate tra loro con tiranti di acciaio; micropali di acciaio accrescono la resistenza delle fondazioni; iniezioni di resine speciali solidificano pareti, travi di legno e solai indeboliti dall'umidità. Mi limito ad alcuni esempi elementari di quel che la scienza ha messo a punto da decenni.

Dopo il terremoto del 1980 si è cominciato a costruire nuove case con criteri antisismici, ma non si è fatto nulla per rendere sicure quelle di vecchia data che si trovano in zone dove la terra trema. Non solo Umbria e Marche: il 45% del territorio nazionale è a rischio sismico. Forte nel Friuli e in Umbria (75% dei Comuni), fortissimo in Basilicata, in Calabria (100%), in Sicilia. L'edilizia esistente in queste regioni è per due terzi insicura.

Oggi partiamo con commozione di Assisi, di Nocera Umbra e di Cesi, dei piccoli nuclei storici semidistrutti, ma abbiamo sulle spalle l'eredità di milioni di alloggi antichi e nuovi che si trovano in regioni a forte rischio sismico e che non potrebbero resistere a scosse ripetute, violente. Solo in Umbria 235 mila abitazioni risultano costruite prima dell'avvento delle nuove tecniche.

Che cosa si intende fare, passata la tensione dell'emergenza? Ingabbiare le facciate dei Duomi di Orvieto e di Urbino, consolidare torri e campanili? Limitarsi al salvataggio di alcuni tra i 57 mila monumenti di tutta Italia compresi nella «carta del rischio»? E' venuto il tempo di scegliere: o si condannano tacitamente 5-6 milioni di italiani a vivere in case che possono crollare o si decide che almeno duemila nuclei storici vanno abbandonati trasferendo gli abitanti a valle (soluzione fallimentare sotto ogni aspetto), o si dà il via a programmi pluriennali di adeguamento antisismico che non richiedono somme folli (un 10% in più sui costi di costruzione o ricostruzione) e che non devono essere finanziati solo dallo Stato, finora costretto a spendere 6 mila miliardi all'anno per riparare danni.

Si affaccia una nuova forma di solidarietà: contribuire subito all'indispensabile diagnosi degli edifici, per accertare quali possono diventare sicuri e con quali interventi. Ben mirati incentivi finanziari e fiscali stimolerebbero i proprietari a realizzare le opere antisismiche. Le Regioni dovrebbero intanto promuovere la nascita di laboratori mobili per addestrare gli artigiani all'uso delle tecnologie appropriate. Si creerebbero decine di migliaia di posti di lavoro e si realizzerebbe il sogno di innumerevoli italiani che dal Friuli all'Umbria e al Belice vogliono continuare a vivere nei loro borghi senza l'incubo di finire sotto una tenda o in una roulotte.

Mario Fazio

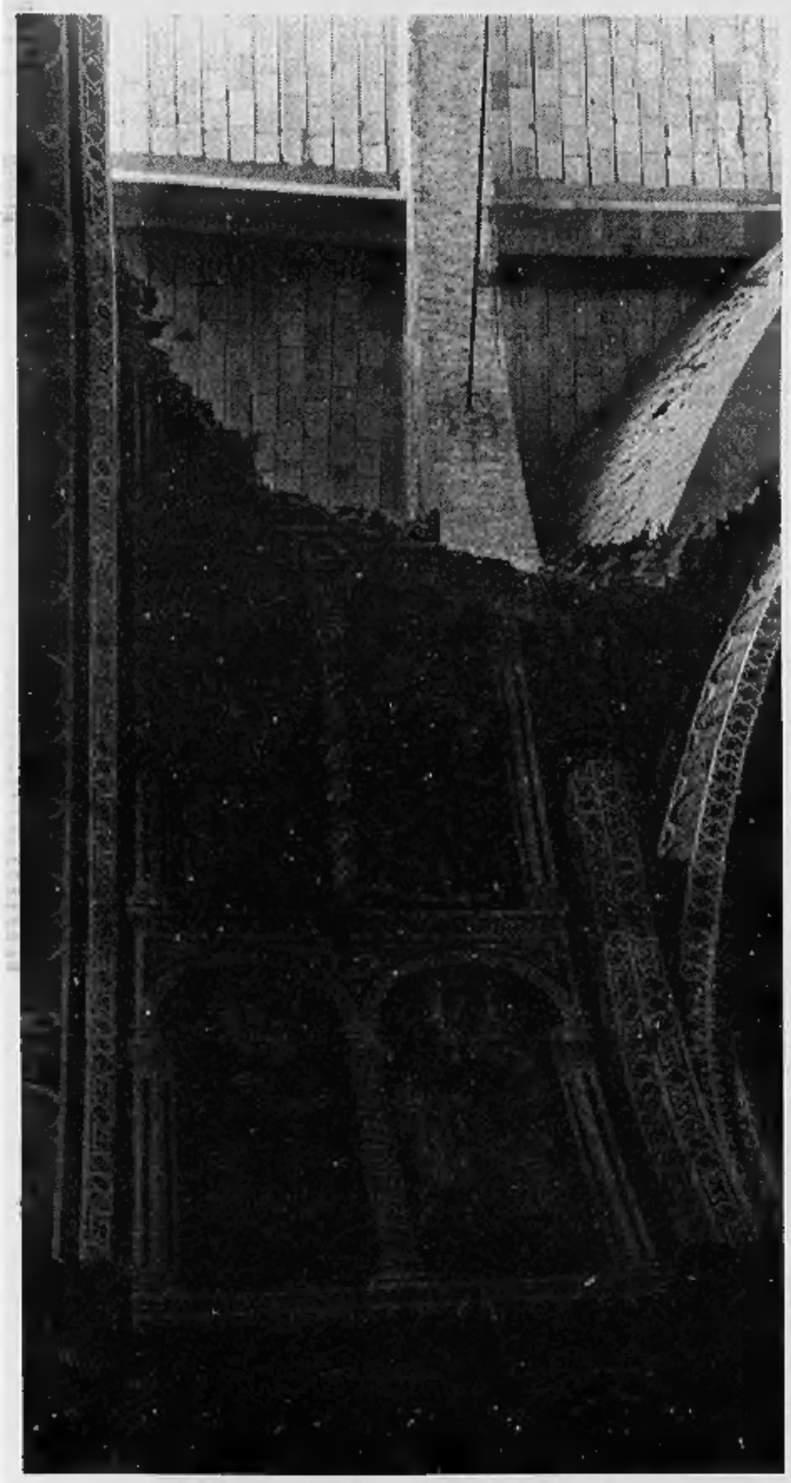

REPORTAGE

DENTRO LA BASILICA DI ASSISI

Ritorno nel tempio ferito

Tracce di sangue tra polvere e macerie

ASSISI
DAL NOSTRO INVIATO

Mi tremavano le gambe, lo confesso. E avevo il fiatone per l'arrampicata fra scale e macerie fino all'ingresso posteriore della cattedrale ferita. Nel tempio proibito, nel tempio della morte, là dove ieri è stato sparso il sangue di quattro innocenti andati a vedere che cosa succedeva. E noi, il deputato e critico Vittorio Sgarbi, io e quattro agenti della sua scorta abbiamo ripercorso i passi di quelle vittime, alla stessa ora, sulle loro orme, nella cattedrale di San Francesco.

Lo scenario era di tenebra. L'odore delle macerie sapeva di polvere e non era difficile trovare tracce di sangue. L'eco delle voci con cui ci chiamavamo in quel buio vuoto di calcine e di paura era irreale, fantasmatico. Esattamente ventiquattro ore prima quattro persone che stavano facendo esattamente ciò che noi facevamo adesso - guardare per misurare e capire - erano rimaste sepolte e uccise dal crollo della vela di San Matteo dipinta da Cimabue. La morte dei due religiosi e dei due geometri della soprintendenza era un fatto troppo presente e angoscioso per non avvertirlo. Ma in compenso lo stato degli affreschi di Giotto e Cimabue rallegrava l'anima: si vedevano sì i danni, ma non la catastrofe, non il massacro che si temeva e che qualcuno aveva anche descritto.

Quei quattro avevano rischiato sapendo di rischiare, né più e né meno di come stavamo facendo adesso noi e i pensieri si accavallavano alle sensazioni in quella drammatica penombra: quelle della morte, dell'arte ferita, del buco triangolare nel cielo di mattoni e del raggio solitario che penetrava la sacra spelonca e accendeva di scintille un pulviscolo poco innocente perché figlio del crollo.

I quattro agenti di polizia in tuta verde che ci accompagnavano erano stravolti e preoccupati: la loro lodevole ma invincibile prudenza mi ha fisicamente impedito di arrivare fino al centro della navata e constatare i danni alle due vele anteriori. Ma la parte posteriore l'ho vista benissimo: ho camminato ai bordi delle rovine facendo attenzione a non calpestare le macerie e posso testimoniare che tutto il ciclo francescano di Giotto, così come tutto quanto è dipinto sui muri verticali di quel tempio, si presenta in ottimo stato anche in alcune foto mostrano crepe e fenditure, come è inevitabile.

Che cosa c'è di irreparabile? Soltanto ciò che era dipinto là dove adesso c'è soltanto un buco: la vela (una delle quattro) di Cimabue. Il resto sembra sano, o comunque riparabile. E poi i due crolli parziali anteriori di scuola giottesca o del cosiddetto Maestro delle vele. Danni gravissimi, ma infinitamente più sopportabili della perdita di un solo dipinto di Giotto.

I dipinti di Cimabue della parete sono in piedi: quegli affreschi che sembrano negativi fotografici con il chiaro e lo scuro invertiti a causa dello zolfo usato negli antichi colori. Ma sono tutti in piedi e completi.

Sono invece irreparabili i danni in vite umane. Che poi, come dice Sgarbi, tutto il danno sia riparabile con due mesi di restauro accurato e con la spesa di neanche mezzo miliardo, forse è troppo riduttivo. Ma avendo visto il personale alberghiero piangere in vista di quella che sembrava la fine del turismo dell'arte in Assisi, è bene che anche per loro la lieta novella si diffonda: i pullman dei giapponesi e dei tedeschi seguiteranno a scaricare il loro atteso prodotto. Facendo gli scongiuri, se la terra smette di tremare, il capitolo dei fatti d'arte e di morte in Assisi potrebbe considerarsi chiuso. Ma con qualche postilla.

La prima riguarda la televisione: si è ben visto che non soltanto il terremoto, ma la televisione ha schiacciato e travolto noi giornalisti armati di penna e per così dire di rotativa. Aver visto in diretta, o in differita, le immagini vere e autentiche del crollo, comprese le figure umane inghiottite dal mostro di polvere, renderebbe apparentemente inutile scrivere: che altro vuoi raccontare dopo aver visto tutto, udito tutto, ascoltato e discusso il parere di tutti?

E invece c'è sempre qualcosa in cui la potenza della televisione può essere corretta: la grandiosa crudezza delle immagini non rispecchia infatti tutta la realtà che è quasi sempre più complicata di quanto appaia. C'è qualcos'altro che l'occhio della telecamera nella sua crudezza non ha mostrato perché la telecamera va spicciativamente sul sensazionale e fulminante, altrimenti non sarebbe televisione. Così nessuno si è accorto per esempio che tesori inestimabili di oggetti preziosi, ori, reliquiari e vetri di Murano, giacciono fragili e inermi come bambini in culla sotto le volte dissestate dalle scosse. E in questo momento tutta quel materiale prezioso è ancora lì in attesa di essere messo in salvo.

Padre Pasquale Magro è un francescano nato a Malta e ricopre la veste di «Responsabile del Museo del tesoro»: con occhi persi passa in rassegna mentale le 487 bestie dell'intero bestiario delle decorazioni, di cui soltanto San Girolamo ne ha intorno 122. Ha paura che il patrimonio vada perduto, e ha ragione.

Gli stessi affreschi di Giotto e Cimabue ancora sani e salvi sono in pericolo: nessuno può garantire che il terremoto non torni a completare i suoi delitti e quel che c'è per proteggerli non basta. Qualcosa andrà pur fatto e alla svelta per schermare questi capolavori che secondo Federico Zeri valgono nella storia dell'arte più degli affreschi della Cappella Sistina.

Va anche notato che ieri si è svolto un civile duello tra Sgarbi e Zeri. Quest'ultimo ha sostenuto che il cemento armato con cui è stato sostituito il vecchio legno ha favorito i crolli. Ed ecco il suo contraddittore parlamentare che dichiara davanti l'esatto contrario: se non ci fosse stato il cemento a trattenere le vele, sarebbe venuto giù tutto il soffitto.

Zeri è catastrofista? E Sgarbi riduttivista. L'uno ringhia, l'altro ridacchia. L'uno sostiene che il «maestro delle vele» rappresenta un caposaldo della storia dell'arte? L'altro replica che si tratta di un autore «di quarta serie». Li unisce una comune diffidenza ai confini del disprezzo verso certi restauratori.

La seconda postilla riguarda le vite umane perdute: non ci sembra giusto francamente stendere il pietoso velo dell'oblio su quei quattro morti, con sopra la scritta «caduti per pura fatalità». Forse averli visti morire nella polvere televisiva (quelle figure nere in piedi, quelle silhouettes che per qualche attimo resistono all'inferno e poi si piegano come cartone) rende il loro sacrificio insostenibile: si tratta di un effetto speciale dovuto al miracolo televisivo. Li vedremo spesso, non moriranno mai e ci spingeranno ogni volta a chiederci: perché diavolo sono morti?

Il sottosegretario Bordon ci ha sinceramente colpito con la sua commozione e la sua sincerità nell'affermare quel che è certamente vero: e cioè che l'imprevedibile è imprevedibile, con le tragiche conseguenze che ne derivano.

Ma, messa da parte la commozione, ci preoccupa che la ventata di liberatorio fatalismo abbia prodotto una lamentabile rassegnazione, da chi ha avuto ha avuto: come se l'esperienza non dovesse insegnare qualcosa; come se gli errori compiuti per mancanza di precedenti (e di preveggenza) non dovessero poi trasformarsi, se ripetuti, in delitti o, peggio, in idiozie. Banalità per banalità vogliamo ricordare ciò che doveva essere già arcinoto: e cioè che questa è zona sismica e, insieme, ad altissima concentrazione artistica: una delle più alte del mondo. Non esiste al mondo un'area paragonabile all'Umbria e alla Toscana messe insieme. E l'Umbria spesso trema. Dunque il caso e la fatalità c'entrano. Ma fino a un certo punto. Dunque ci sembra doveroso ricordare, anzi garbatamente gridare che sia gli uomini che le opere dell'uomo hanno diritto ad una protezione di massimo livello tecnologico, nonché a protocolli di comportamento. Un protocollo di comportamento non è che un manuale in cui si dice: se accade il seguente fatto, comportarsi così e così. I manuali si scrivono dopo che i fatti sono accaduti e sono una polizza di garanzia affinché non accadano di nuovo.

In concreto, e per aver posato i piedi nel luogo ed aver visto con i nostri occhi, ci sembra che in una cattedrale devastata due volte e imbrattata dalla morte, dovrebbero già esserci dei camminamenti protetti, realizzati con impalcature in ferro coperte da materiale rigido, per proteggere chi fa i sopralluoghi: quelle impalcature possono essere benissimo costruite progressivamente, dalle stesse persone che ci stanno sotto.

E ci sembra che se è una bellissima notizia quella che ci conferma le pitture di Giotto intatte, perfette (salvo le crepe laterali a Cimabue), non ci sembra una buona notizia che in questo momento siano ancora abbandonati ai capricci delle scosse telluriche oggetti fragili e meravigliosi, nonché gli stessi affreschi i quali probabilmente meritano qualche forte marchingegno che li protegga. Certo, chi siamo noi per dare consigli agli esperti? Nessuno. Ma gli esperti per ora ci sono sembrati un po' troppo inclini ad allargare le braccia e prendersela con i capricci del caso e la fatalità.

Paolo Guzzanti

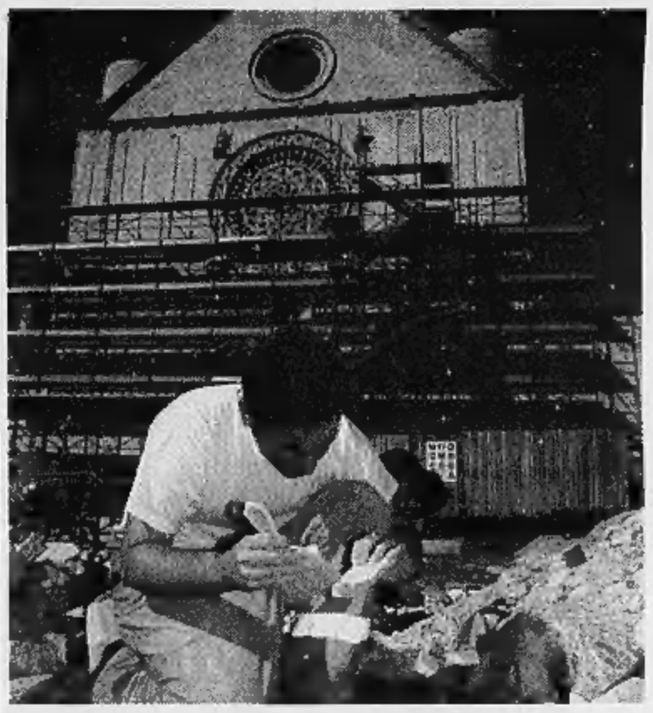

Lo stesso percorso fatto dalle quattro vittime. La morte dei religiosi e dei tecnici è ancora nell'aria

I danni agli affreschi sono ben visibili ma si ha la sensazione che la catastrofe possa essere contenuta

Un volontario raccoglie e cataloga i frammenti della volta crollata nella basilica

tro di Foligno, 600 posti letto, vede la luce dopo oltre 24 ore di lavoro. Alla fine della giornata, in tutto il Comune sono attivi 2000 posti letto fra tende, roulottes e vagoni: il 10 per cento circa delle esigenze del Comune. A Nocera Umbra su 5000 persone circa 750 riusciranno a dormire in una tenda o in una roulotte. Travolto da queste cifre, alla vigilia della terza notte di freddo e paura, il sindaco di Foligno Maurizio Salari allarga le braccia: «La Protezione civile mi aveva promesso 400 roulottes oggi: ne sono arrivate 60». Antonio Peruzzi, il sindaco di Nocera Umbra, invece, ha un malore e viene portato di corsa all'ospedale da campo, quello per fortuna già allestito. Alle migliaia di sfollati non resta che rassegnarsi: ai bordi delle strade appaiono di nuovo i falò. La signora Anna, 80 anni di vita, da ieri ha tre notti all'addiaccio alle spalle, e chissà quante altre da trascorrere lontana da una vera casa, chiedendosi: «Dove sono?».

Flavia Amabile

Stabile in movimento

TEATRO STABILE TORINO

Guerra e Pace

di Lev Tolstoj

LETTURA INTEGRALE
DEL ROMANZO

dal 1° ottobre all'8 novembre
ore 18.00
posto unico lire 1.000
TEATRO CARIGNANO

traduzione di
ENRICHETTA CARAFA D'ANDRIA
(edizione Einaudi)
a cura di MAURO AVOGADRO
elementi scenici di
CARMELO GIAMMELLO
con la COMPAGNIA
DEI GIOVANI del T.S.T.

STAGIONE DI PROSA 1997-98
Abbonamenti:
biglietteria via Roma 49
orario 10-18
telefono 5176246
num.verde 167.235333

Quasi nulla ha resistito del paese, ma la gente non si rassegna: «Ricostruiremo le nostre case»

Scene di desolazione dai paesi umbri: gli abitanti osservano i disastri causati dal sisma di venerdì alle loro abitazioni
(FOTO AP-LA PRESSE)

I fantasmi del borgo scomparso

Nocera Umbra, 5500 sfollati su seimila abitanti

In un prato, riunione di condominio per 26 persone che abitavano nello stesso palazzo: all'ordine del giorno un futuro di tende e containers

NOCERA UMBRA
DAL NOSTRO INVIATO

Non fosse stato per Sergio, il vicino del secondo piano, adesso la signora Alba non sederebbe sulla poltrona in vimini che le regalò il povero marito.

La cosa non è poi decisiva, dato che la poltrona in questione adesso sorregge la proprietaria al centro di un prato. Però aiuta.

Se venerdì mattina Sergio non avesse trovato il coraggio di tornare nel centro storico, se non avesse raggiunto il condominio, se sua moglie non avesse dimenticato lì le medicine per il cuore, se la scossa delle 11,40 l'avesse colto in casa e non sulle scale, se il pianerottolo non si fosse sollevato proprio mentre Sergio stava arrivando al portone...

Insomma, se una straordinaria concatenazione di eventi non avesse fatto in modo che Sergio arretrasse verso la porta aperta del pianterreno proprio mentre la volta crollava e non l'avesse spinto dove la poltrona di Alba giaceva in terra, adesso Sergio sarebbe morto e quest'altera vecchietta non potrebbe gestire la riunione di condominio così come fa.

E' tutta alloggiata su questo prato, la comunità di via San Martino 10, e man mano che passano le ore l'incursione di Sergio viene raccontata con dettagli e pathos crescenti, come un'impresa di Tarzan fra i cannibali, l'azione di un «commando» in territorio ostile. Un territorio ostile che fino all'altro ieri si chiamava casa. «Vede il condominio? E' quel palazzo che sporge dai bastioni». E' una costruzione che s'affaccia arcigna sulla valle subito sotto il torrione crollato. «Ci abitavamo da 13 anni, tutti assieme, come un grande famiglia».

La grande famiglia - ventisei persone - adesso è circondata da «Panda» e «Uno» con carta di giornale sui finestrini e sedili che paiono letti sfatti. Parla di un futuro incerto e fatica a rendersi conto di un passato vicinissimo e tranciante. La casa non c'è più. Non c'è più il condominio. Non c'è più il centro storico e neppure il paese.

Le porte medievali di Nocera Umbra, quelle che segnavano l'accesso al suo centro medievale, adesso sono altrettante forche segnate da transenne, gigantesche ghigliottine pronte a calare su chi volesse passarle.

Metà del borgo è crollata, l'altra metà aspetta di farlo alla prossima scossa, alle prime piogge, alla visita di qualcuno mosso dalla nostalgia.

Seimila abitanti, cinquemilacinquecento sfollati, stamani Nocera Umbra rappresenta la sintesi e assieme un annuncio del futuro prossimo di questa terra. Si stanno erigendo sei tendopoli, il palazzetto dello sport accoglie sfollati, il Comune è crollato.

«Dopo le prime scosse, per venerdì mattina avevamo convocato una riunione di giunta», racconta l'assessore ai lavori pubblici, Mario Mingarelli, ancora stralunato. «La scossa delle undici ci ha colti tutti assieme, ci siamo precipitati fuori, l'androne è crollato, abbiamo cambiato direzione come un branco impazzito...».

Non c'è più nulla lì sopra. E vista da questo cocuzzolo assolato, adesso Nocera Umbra pare già un grande museo, una sorta di enorme monumento funerario. «Solo qui i danni ammontano a centocinquanta, duecento miliardi...». Eduardo Vecchiarelli, consigliere regionale, azzarda stime, e sono comunque stime per difetto.

Rimettere assieme un borgo medievale che era tenuto assieme dalla storia costerà, costerebbe cifre enormi. Tanto più straordinarie se paragonate al relativo interesse artistico dell'operazione.

Anche qui c'erano dei capolavori: un crocifisso del tredicesimo secolo, un polittico di Nicolò Liberatore, i ventimila volumi della «biblioteca Piervissani», reperti d'epoca romana e medievale. Materiali pregevoli. Nulla però se paragonati a quanto s'è perso o si rischia di perdere nello sterminato museo dell'Umbria fra Assisi, Orvieto, Spoleto, Foligno.

Lì sopra c'è un borgo medievale che andrebbe rimesso in piedi per intero. Qui a valle una comunità che negli ultimi vent'anni aveva lentamente cominciato ad abbandonarlo ma adesso, dinanzi al trauma della separazione, riscopre un attaccamento viscerale, una voglia di casa e d'anima.

Sul prato del monastero del Carmelo (era fuggito tutto qui, il condominio: tranne a scoprire che frati e suore erano scappati anch'essi) adesso la gente di via San Martino 10 parla del futuro.

I capifamiglia ci sono tutti: Franco Lombardi, Gaetano Urbani, Giuseppe Fiaoni, Sergio Lispi, Gabriella Staccioni, Sandra Berzellini. Impiegati del Comune, dipendenti della comunità montana, vedove o superstiti di pensionati. «Ci devono aiutare», dice uno. E l'altro: «Ma certo che lo faranno. Non vedi quante roulottes stanno arrivando?».

Devono farci tornare a casa, insiste una donna. Ed un'altra: «E come credi di andarci se poi ti crolla tutto addosso?». Una ragazza lavorava nel supermercato vicino e chiede chi le ridarà mai il posto. «Ma se il padrone non può farsi neanche una pasta e fagioli...». Il passato è lì sopra, ed era vivo appena l'altro ieri. Quel che c'è di fronte è un inverno nelle tende o nei containers.

Nel convento che fiancheggia il prato c'erano sedici suore e tre frati carmelitani. Una religiosa dall'accento romagnolo passeggia sul prato con l'aria smarrita: «Non so cosa sarà del convento, ci hanno detto di abbandonarlo. Io sto aspettando ancora di sapere dove dormirò questa notte».

Due ragazze del condominio hanno trovato riparo all'ombra di un cespuglio, e da lontano civettano coi baldi volontari della «Misericordia» di Firenze. Tutto ha un'aria incredibilmente provvisoria, come il futuro della città.

Per qualche ora, Nocera Umbra sembrava aver perso anche una sua risorsa storica: le fonti d'acqua minerale. Una delle più antiche, l'«Angelica», pareva prosciugata. Poi si è scoperto che si trattava solo di un temporaneo spostamento della falda, adesso la sorgente ha ripreso a sgorgare ed a rifornire da lontano anche gli acquedotti di Perugia e Foligno.

«Noi vogliamo tornare alle nostre case non appena possibile», continua a ripetere al cronista il pensionato Gaetano Urbani. «La signora Alba ha la sua poltrona ma non è riuscita a portar via neanche un vestito di ricambio. Mia moglie comincia a dare i numeri: lei, così pulita, da due giorni non ha neanche l'acqua per lavarsi. Il fidanzato di mia figlia ci ha portato il pranzo da Bevagna, un altro parente ci offre ospitalità a Spello, ma ditelo al governo che non può continuare così».

Continuerà, invece. Non esiste neanche la più remota possibilità che il centro storico di Nocera Umbra possa essere reso percorribile prima che trascorrano mesi. Non una sola chance che le antiche case tornito abitabili prima di qualche anno.

La riunione all'aperto del condominio di via San Martino 10 sta portando alla luce la dura realtà di tutti quei centri dell'Umbria che non potevano vantare un Giotto, un Raffaello, un Piero della Francesca. Dall'altra notte sono morti pezzi di storia. Restaurarli, riportarli alla vita sarà quasi impossibile. Trasferitosi nella tendopoli del palazzetto dello sport, al condominio di via San Martino non resta che cercare un nuovo indirizzo.

Giuseppe Zaccaria

La Rocca di Nocera Umbra, pesantemente danneggiata dalle scosse di terremoto

Maddalena

E' nata all'ora della scossa

PERUGIA. Ha gli occhi vispi, ben aperti a scrutare il mondo, folti capelli neri ed un visino rotondo e roseo la piccola Maddalena, la «figlia del terremoto», e di una mamma coraggiosa, Lorella. Maddalena è nata nella sala parto dell'ospedale di Foligno, venerdì mattina alle 11,42 esatte, durante la terribile scossa tra i calcinacci che cadevano, i muri che «ballavano» e le urla della gente terrorizzata. Adesso, madre e figlia, sono ricoverate nella camera numero 6 del reparto di ostetricia del Policlinico di Perugia. Sono state trasferite lì in ambulanza, intorno a mezzogiorno, in seguito alla completa evacuazione dell'ospedale, gravemente lesionato dal terremoto. [Ansa]

L'operatore

«Ci ho rimesso la telecamera»

PERUGIA. Per Paolo Antolini, 38 anni, da sette cameraman di «Umbria Tv», il solo «effetto tangibile» dello scoop mondiale realizzato venerdì, con le uniche riprese del crollo della volta della basilica di Assisi, per adesso è la rottura della sua telecamera personale. «Le testine sono "andate" a causa della polvere - spiega - e lo "schermino" è rimasto ammaccato mentre scappavo. So che le immagini sono state vendute a Canale 5 e che ci sono contatti, all'estero, con altre tv. Però di soldi, finora... Certo, è presto per dirsi. Vedremo. Ma non diventerò ricco con questo». [Ansa]

I Savoia

Sottoscrizione per Assisi

ROMA. Il principe Vittorio Emanuele di Savoia e la sua famiglia hanno promosso un'iniziativa internazionale, per l'11 ottobre a Ginevra, in occasione dell'annuale capitolo degli Ordini dinastici di Casa Savoia, per raccogliere fondi a favore delle popolazioni colpite dal sisma e per il restauro della basilica di San Francesco ad Assisi. «Vittorio Emanuele di Savoia, nell'esprimere il proprio dolore per le vittime del terremoto e la propria solidarietà ai feriti e ai senzatetto - si legge in un comunicato - nell'impossibilità di accorrere nelle località colpite stante la perdurante legge sull'esilio, ha disposto l'invio di aiuti immediati e ha invitato i monarchici a sostenere gli interventi umanitari». [Agi]

Assisi, il silenzio di chi ha paura

Negozi chiusi, pochi i gruppi di turisti a passeggio

ASSISI
DAL NOSTRO INVIATO

Nel negozio di *souvenir* di Borgo Aretino, fra Santa Chiara e Porta Nuova, i cocci di ceramiche e statuette fracassate non si contano. La signora Brunelli, proprietaria della bottega, si aggira tra i detriti e le crepe con lo sconforto di chi ha perso quasi tutto, unito alla stanchezza di chi non dorme da due notti.

«I danni non li so calcolare, sono vari milioni di merce distrutta. E poi la casa... Per fortuna che dopo l'altro terremoto l'aveva rifatta antisismica, almeno siamo vivi», racconta.

La casa è al primo piano, sopra al negozio, i muri spaccati, i calcinacci sul pavimento, le coperte e qualche vestito accatastati sulle scale. Di fronte, il vinaio Vittorio Baglioni, ha contato 300 bottiglie frantumate, 300 litri di vino che gli hanno allagato la bottega. Seduti in strada, aspettano che arrivi qualcuno a dir loro che cosa fare. Come è andata la notte? «E' come è andata - risponde la signora -... Con tanto freddo. L'abbiamo passata all'aria come gli uccelletti, in mezzo ai campi. Speriamo di non ammalarci, visto che hanno evacuato pure l'ospedale». Ma non avete qualche parente da cui andare? «Eh, i parenti sono come le scarpe, più sono stretti e più fanno male».

In attesa di un'altra notte all'addiaccio, gli abitanti di Borgo Aretino si riscaldano al sole. Chi ha un'altra casa è tornato a caricare i bagagli in macchina, altri sono già spariti. A quest'ora di pomeriggio, di solito, questa strada che porta a San Francesco è percorsa da un flusso continuo e rumoroso di turisti; oggi invece c'è un silenzio irreale, la maggior parte dei negozi e degli alberghi sono chiusi, e i visitatori sono una rarità. Molti gruppi di americani hanno già annullato le visite, gli italiani no, ma chi può rimanda. Un gruppo di veronesi si aggira per la città senza poter entrare nelle chiese, si limitano a guardarsi intorno: le attrazioni, oggi, non sono le volte e i rosoni, ma le crepe e le macerie rimaste a terra, al di là dei cordoni bianchi e rossi che delimitano le zone dichiarate a rischio.

«Quando c'è stata la scossa di ieri mattina - raccontano - stavamo sottoterra, nelle grotte di Frasassi. E' andata via la luce, poi è tornata. Abbiamo avuto paura, certo, e la guida ci ha detto che dovevamo uscire in fretta». Loro ad Assisi sono venuti nonostante il terremoto, e quando risalgono sul pullman la guida li ringrazia: «Per la vostra gentilezza e per il vostro coraggio».

Sfilato quel gruppo, la via San Francesco che porta alla basilica ritorna deserta e al suo silenzio che suona irreale, come quando si entra in uno stadio vuoto. Passano tre frati, che sottovoce recitano il rosario, una signora guarda la scena da una finestra del secondo piano. Si chiama Paola, abita qui da undici anni, venerdì mattina ha visto tremare i muri attorno a sé, ha sentito tanto rumore, «è durato un'eternità», poi è scesa in strada ed è corsa verso la basilica. «Era un macello - dice -. Stanotte io e mio marito abbiamo dormito in macchina, e i due figli sotto la tenda». Adesso sono rientrati, e contano di non scappare più. «Qui per fortuna non ci sono lesioni, anche se quelli della sovrintendenza non sono ancora venuti».

Poco più su, nella piazza comunale, dove c'è il municipio inagibile e l'unità di crisi messa in piedi dalla Protezione Civile, un gruppo di turisti inglesi siede ai tavolini di un bar: si bevono solo bibite e acqua minerale, l'acqua è stata dichiarata non potabile. Sul balcone del Comune, la bandiera listata a lutto ricorda a tutti le vite umane e le opere d'arte di Assisi portate via dal terremoto. Al mattino, nella scuola media di Santa Maria degli Angeli - chiusa come tutti gli altri istituti fino a martedì - s'è svolto il Consiglio comunale. Il sindaco Giorgio Bartolini, che guida una delle pochissime giunte di centro-destra dell'Umbria, ha fatto l'elenco dei danni calcolati in centinaia di miliardi, ha annunciato i due giorni di lutto cittadino, e ha esortato a rimboccarsi le maniche: «Non stiamo qui a piangere, ma seguiamo il detto "aiutati che Dio t'aiuta"».

Zdzislaw Borowiec, il giovane seminarista polacco morto nel crollo del tetto della basilica di Assisi

Ai turisti s'è deciso di distribuire dei volantini per invitarli a non entrare nel centro storico tuttora pericolante. Chi entra nella città vecchia lo fa a proprio rischio e pericolo. Le suore di Santa Chiara che sono rimaste in convento lo sanno, e confidano nel Signore e negli scout che hanno montato qualche tenda nell'orto del convento. Sono una decina in tutto, le più anziane e malate sono state portate altrove. Sulla porta della clausura, una suora avvisa che non si può entrare, ma quando sta per richiudere arriva un poliziotto: «Dobbiamo visionare i danni». «Si accomodi», dice timida la religiosa, e dietro l'ispettore si materializza Vittorio Sgarbi, impolverato e senza cravatta, reduce da San Francesco. La suora gli sbarra la strada: «E lei dove va?». «Io sono un deputato», risponde Sgarbi, e la suora si fa da parte: «Allora...».

Giovanni Bianconi

Le spese

Quanto costa ricostruire

ROMA. In Italia la terra trema con una peridiocità e intensità tali da richiedere interventi finanziari continui da parte dello Stato per ricostruire le zone danneggiate. Nel rapporto Censis 1995 si quantificava in 147.464 miliardi l'intervento economico statale negli ultimi 50 anni per riparare i danni prodotti dai terremoti. Il terremoto in Campania e Basilicata del 23 novembre 1980 è costato allo Stato qualcosa come 50 mila miliardi in otto anni. Dopo 17 anni, lo Stato continua a far fronte alle spese del terremoto. L'ultimo provvedimento del governo, battuto quest' estate per un voto, riguardava un finanziamento di circa 400 miliardi. [Ansa]

La task force di esperti voluta da Veltroni sta facendo il bilancio delle opere distrutte

«Su Assisi una bomba come a Sarajevo»

Il soprintendente: cinque giorni solo per fare l'inventario

ROMA. E' già al lavoro l'unità di crisi voluta dal ministro per i Beni culturali Walter Veltroni che dovrà affrontare il disastro provocato dal terremoto a musei, monumenti, palazzi. I danni al patrimonio artistico sono per decine di miliardi e ci vorranno anni per ripararli. Forse non si farà a tempo per il Giubileo.

Completamente distrutti nella basilica di San Francesco due affreschi dell'anonimo maestro delle Vele e un grande affresco del Cimabue. Salve le opere di Giotto e gli altri affreschi del Cimabue. In serio pericolo il museo delle arti minori. Pericolanti anche gli alloggi. Una ferita profonda al cuore di Assisi. «E' come se una gigantesca mano - ha spiegato Antonio Paolucci, soprintendente ai beni storici e artistici di Firenze e membro dell'unità di crisi - avesse scosso prima da destra a sinistra e poi dall'alto verso il basso l'intero convento. Come se fosse stato colpito da una bomba a Sarajevo. Ci vorranno almeno cinque giorni solo per fare l'inventario completo dei danni al sistema edilizio che risale a circa 700 anni fa».

Ma i monumenti colpiti sono molti. Ad Assisi ci sono danni a Santa Chiara, al Palazzo apostolico e a quello papale. A Bevagna è stata lesionata la cattedrale e tutto il centro storico medievale è stato duramente colpito. A Foligno è crollato il campanile della cattedrale, mentre a Perugia sono stati rilevati danni al Duomo e lesioni a molte chiese. Un bollettino di guerra che si ripete anche nelle Marche e che tocca anche Orvieto che ha avuto danni al Duomo.

Dalla task force voluta da Veltroni - presieduta dal sottosegretario ai Beni culturali Alberto la Volpe - ieri sono arrivate le prime decisioni. Verrà costruito un corridoio di sicurezza dentro la Basilica di San Francesco per aiutare chi deve ancora recuperare i frammenti delle opere lesionate. I frammenti finora recuperati saranno custoditi in un caveau sotto la basilica superiore il cui accesso sarà proibito a tutti salvo che ai vigili del fuoco incaricati dei sopralluoghi. Bisognerà poi evitare il pericolo delle infiltrazioni d'acqua. Per quanto riguarda la basilica inferiore i sopralluoghi cominceranno subito in modo da renderla agibile per la festa di San Francesco, il 4 ottobre.

E intanto infuria la polemica sui restauri fatti negli Anni 50 alla basilica di Assisi. Di «intervento delirante» ha parlato il critico d'arte Federico Zeri secondo cui la causa del disastro è nell'aver sostituito la travatura in legno della basilica superiore di San Francesco di Assisi con una nuova in cemento armato. Un'accusa cui ha risposto subito Lorenzo De Angelis, direttore dell'istituto centrale del restauro di Roma negli Anni 60 quando fu presa la decisione. «Una decisione sofferta», spiega l'esperto. «Furono consultati ingegneri sulle qualità elastiche del cemento armato - spiega ancora De Angelis - si discusse della minore capacità di resistenza ad un terremoto rispetto al legno, ma la storia di Assisi è costellata di distruzioni causate dagli incendi e per questo si escluse l'ipotesi di rifare le travature in legno». Gli storici dell'arte di allora, racconta ancora De Angelis «dovettero affidarsi ad un calcolo delle probabilità che purtroppo gli ha dato torto».

Ma quella scelta oltre che da Zeri è criticata da altri esperti. Per Angiola Maria Romanini, studiosa di fama internazionale di storia dell'arte medioevale, l'ipotesi di Zeri «è tutta da verificare». Ma, aggiunge la professoressa, in ogni caso «oggi tutti gli esperti deplorano l'uso del cemento armato nei restauri; resta da vedere se sia stato davvero l'intervento di quasi 40 anni fa ad aggravare oltre misura i danni del terremoto».

Anche Enzo Carli, docente di Storia dell'Arte dell'Università di Siena, accademico dei Lincei, avrebbe tenuto la travatura in legno, ma difende l'operato dei suoi colleghi che nel 1960 decisero la tecnica di restauro. «Non si possono - dice - accusare i restauratori di aver fatto le cose a casaccio. I consigli di storici del livello di Brandi, Urbani e Rotondi avranno consentito senz'altro di intervenire con ponderazione».

Maria Corbi

Completamente distrutto un affresco di Cimabue Salve le opere di Giotto

Lesionata la cattedrale di Bevagna, a Foligno crollato il campanile

DANNI ALLA VILLA

Nobile chiede un miliardo

ANCONA. Ilarità? Un sorriso per sgravare l'animo dalla tensione della tragedia? Macché! Sono del tutto impronunciabili i sentimenti e le parole suscitati presso la Protezione civile di Macerata da un telegramma giunto tra le tante richieste di «aiuto». Un fiume di parole spedite da una località della Calabria e che certo ha fatto ricche le poste. Un lungo telex in cui una nobildonna, praticamente, intima allo Stato di darle subito, così, tanto per dimostrare la volontà di risarcirla davvero della sventura subita, un miliardo come garanzia sui danni provocati dal terremoto a una sua villa nel Maceratese. Salvo poi, ovviamente, integrare adeguatamente la somma, dopo una più accurata analisi del disastro, che non sembra però tale da non garantire alla signora un tetto per la notte, come è invece per molti. **[j. p.]**

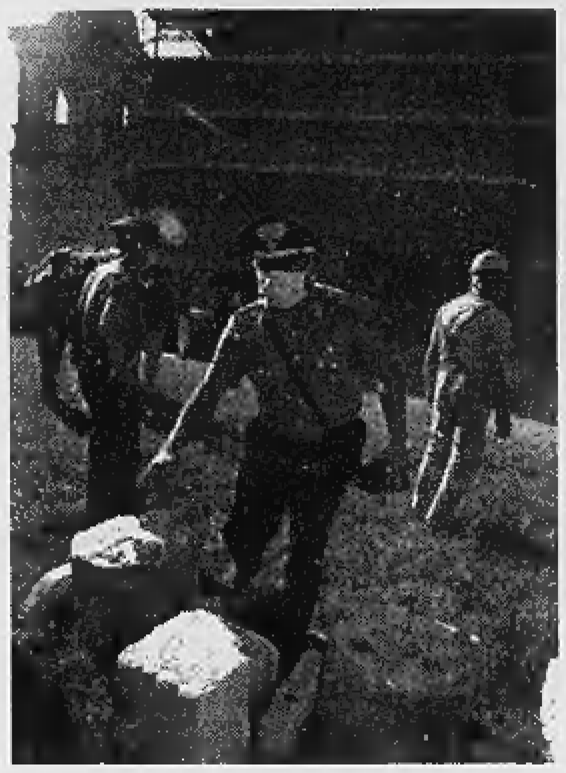

Carabinieri al lavoro per recuperare parti affrescate della volta della cattedrale di Assisi. A destra, una crepa sopra un affresco del monastero di San Damiano nella cittadina umbra

I CAPOLAVORI **IN PERICOLO**

I danni nelle province di Perugia e Terni

Non c'è solo Assisi nell'elenco delle opere d'arte e dei monumenti danneggiati dal sisma. Ecco il bilancio degli altri centri umbri. Bevagna: lesionata cattedrale; danni si segnalano in tutto il centro storico medievale. Foligno: lesionato ospedale, una parte del quale risale al 1400; gravemente danneggiata cupola di San Feliciano; crollo parziale campanile del Comune; crollo campanile della cattedrale. Nocera Umbra: Torre civica dimezzata, danni al museo civico e alla cattedrale; gravemente danneggiato il palazzo comunale. Perugia: danni al Duomo, lesioni alle chiese di San Pietro, San Ercolano, San Angelo, San Domenico e al chiostro dell'abbazia di Montelabbate, danni al complesso dell'Arco etrusco. Città di Castello: lesionato palazzo Bufalini. Narni: lesioni al castello di San Girolamo. Orvieto: danni al Duomo.

Le ferite di Assisi

Gravissimi danni alla basilica superiore di San Francesco (frantumazione di due porzioni della volta affrescata della navata con lesioni ad affreschi di Giotto e Cimabue); danni ad appartamento del papa, del legato pontificio, al museo e al refettorio. Danni a Santa Chiara e a San Rufino, al palazzo apostolico e al palazzo papale; lesionati anche San Damiano, Santa Chiara e Santa Maria degli Angeli; Vescovado.

I tesori rovinati nelle Marche

Bolognola: danni al palazzo comunale. Camerino: gravi danni alla chiesa di Santa Caterina. Casavecchia: seri danni a chiesa Sant'Oreste. Castello: lesionata chiesa Vico di Sopra. Esanatoglia: danni al palazzo comunale. Fiastra: danni al palazzo comunale. Fiordimonte: danni a villa von Hohenstaufen. Montecavallo: Palazzo comunale inagibile. Nemi: lesionate Santa Maria e Madonna del soldato. Pievetorina: Santa Maria Assunta inagibile; crollo campanile San Michele. Tolentino: lesioni al santuario di San Nicolò. Ussita: Palazzo comunale inagibile. Fabriano: gravi danni al Duomo; crollo facciata San Biagio e San Romualdo; inagibile sede Comune, danni a storico teatro Gentile a San Benedetto e al loggiato di San Francesco. Urbino: vistose crepe su facciata Duomo; a Palazzo Ducale, dove si segnalano solo lievi fessurazioni.

Stato civile di Torino

NATI DENUNCIATI IL 25 SETTEMBRE 1997

Benyachoune Salma; **Breda** Helga; **Callgaris** Gaia; **Caputo** Aurora; **Cavaletto** London Ariel; **Ceccato** Andrea; **Cervicato** Federica; **De Pasquale** Giacomo; **Fasson** Martina; **Ferrara** Pasquale; **Floris** Martina; **Frisanna** Davide; **Gadir** Alessio; **Koulka** Sidi Mohamed; **Lanzo** Gianluca; **Manzia** Federico; **Merangoni** Erica; **Marconetto** Viola; **Messinese** Erica; **Morano** Salvatore; **Peraudo** Alberto; **Peretti** Alessandro; **Perna** Pier Ernesto; **Rivera** Silvia; **Seminario** Luca; **Seren Gal** Alessandro; **Verderosa** Andrea; **Zitarosa** Luca.

MORTI DENUNCIATI IL 25 SETTEMBRE 1997

Negli Ospedali: **Treré** Arturo, anni 89, Giovanni Bosco, nato a Imola (Bo); **Germano** Olga, a. 77, Molinette, nata a Torino; **Troglia Gamba** Italo, a. 88, San Giovanni, nato a Cirié (To); **Maestri** Paolo Pietro, a. 46, Maria Vittoria, nato a Torino; **Ulandi** Fiorenza in **Cicu**, a. 51, Mauriziano, nata a Torino; **Francone** Pietro, a. 93, Giovanni Bosco, nato a S. Francesco al Campo (To); **Maccioni** Antonino, a. 62, Giovanni Bosco, nato a Mogoro (Or); **Formiglia** Giacomo, a. 92, Gradenigo, nato a Valmala (Cn); **Acconcialoco** Cosimo Ruggiero, a. 77, Giovanni Bosco, nato a Barletta (Ba); **Di Pasquale** Filippo, ore 14, Sant'Anna, nato a Torino; **Scappino** Salvatore, a. 55, Amedeo di Savoia, nato a S. Fratello (Me); **Fontana** Teresa, a. 84, Molinette, nata a Torino; **Cattaneo** Martina ved. **Ribet**, a. 88, Molinette, nata a Cambiasca (No); **Calafati** Anna ved. **Misarti**, a. 86, Amedeo di Savoia, nata a S. Onofrio (Cz).

Presso residenza: **Mossina** Rosa Piera in **Galasso**, anni 68, via Portula 1, nata a Ciriè (To); **Conforti** Maria Giorgina in **Goglino**, a. 93, via Arvier 3, nata a Codigoro (Fe); **Rossi** Giuseppe, a. 72, corso Vittorio Emanuele II 100, nato a Torino; **Sechi** Maria ved. **Solgiu**, a. 88, via Bianzè 25, nata a Macomer (Nu).

Presso case di cura, di riposo ed istituti religiosi: **Foresto** Armando, anni 62, casa di riposo Fornaca, nato a Volpiano (To).

Presso Medicina Legale: **Agati** Giuseppe, anni 28, nato a S. Maria di Licodia (Ct); **Marone** Antonio, a. 76, nato a Pietragalla (Pz); **Rolle** Renato, a. 65, nato a Torino.

Nati 28 — Morti 22

NATI DENUNCIATI IL 26 SETTEMBRE 1997

Berardengo Edoardo; **Campanaro** Giulia; **Carella** Gabriele; **Casaro** Martina; **Chiaranza** Michele; **Cilluffo** Federica; **Corvasce** Giorgia; **D'Agostino** Simone; **De Angeli** Paola; **Di Camillo** Luca; **Fezzani** Karim; **Filli** Chiara; **Fragasso** Erica; **Frigerio** Sara; **Gallo** Roberto; **Greco** Flavio; **Lana** Pietro; **Liperoti** Rossella; **Liperoti** Antonella; **Losurdo** Annachiara; **Maiglioglio** Aurora; **Massaro** Nadia; **Maritano** Teresa; **Mono** Anna Giulia; **Mormina** Alessandro; **Periso** Arianna; **Ras** Giorgia; **Soffietti** Giovanni Maurizio; **Tullio** Francesco; **Visentin** Alessio Antonio.

MORTI DENUNCIATI IL 26 SETTEMBRE 1997

Negli ospedali: **Battaglino** Orsola in **Villata**, anni 85, Maria Vittoria, nata a Corneliano d'Alba (CN); **Costamagna** Lucia, a. 69, Cottolengo, nata a Savigliano (CN); **Molinero** Carolina ved. Accomo, a. 88, Molinette, nata a Prunetto (CN); **Rinetti** Erminia ved. Trombetta, a. 87, Evangelico Valdese, nata a Castagnole Monferrato (AT); **Filippino** Enrica, a. 85, Mauriziano Umberto I, nata a Valle Mosso (VC); **Bove** Rosa in Cerrone, a. 85, Maria Vittoria, nata a Ottati (SA); **Cavaliere Carmine** Margherita in Zanotto, a. 76, Molinette, nata a Torino; **Dameri** Paola ved. Squillia, a. 69, Maria Vittoria, nata a Novi Ligure (AL); **Giuliani** Luisa in Garini, a. 88, Molinette, nata a Milano; **Giglioli** Edice, a. 90, Molinette, nata a Massa Marittima (GR); **Perencin** Rosa ved. Boffin, a. 82, Giovanni Bosco, nata a S. Vendemiano (TV); **Polito** Adelina in Meduri, a. 88, Molinette, nata a Reggio di Calabria; **Robba** Pier Carlo, a. 37, Centro Traumatologico Ortopedico, nato a Torino; **Spagliardi** Bruno, a. 84, Molinette, nato a S. Salvatore Monferrato (AL); **Brunelli** Francesco, a. 74, Maria Vittoria, nato a Longobucco (CS); **Chiavarella** Angelo, a. 82, Molinette, nato a S. Severo (FG); **Sutera** Maria, a. 89, Maria Vittoria, nata a Agira (EN); **Capello** Teresa ved. Saliva, a. 93, Maria Vittoria, nata a Castagneto Po (TO); **Minicucci** Cesira ved. Orsini, a. 88, Molinette, nata a S. Severo (FG); **Croci** Eulo, a. 77, Mauriziano Umberto I, nato a Torino; **Poltronieri** Mario, a. 79, Molinette, nato a Torino; **Trevisan** Andrea, a. 85, Maria Vittoria, nato a Dignano d'Istria (ex Istria); **Gatti** Giovanni Francesco, a. 64, Molinette, nato a Cavour (TO).

Presso residenza: **Carena** Maria ved. Giordana, a. 93, corso Novara 98, nata a Cervere (CN); **Nebiolo** Vincenzo, a. 76, via Bard 6, nato a Rocca d'Arazzo (AT); **Piazza** Calogero, a. 39, via Pietro Cossa 293/6, nato a Burgio (AG); **Ciambrelli** Lydia ved. Paone, a. 68, via S. Mercadante 134, nata a Il Cairo (Egitto); **Bordini** Giuseppa ved. Frizziero, a. 91, via Principessa Clotilde 14, nata a Castelbelforte (MN).

Presso Case di Cura, di Riposo ed Istituti religiosi. **Piazza** Francesca in Leone, a. 57, Casa di Cura S. Paolo, nata a Caltagirone (CT); **Vercelli** Francesca ved. Mugetti, a. 90, Istituto Piccolo suore dei poveri, nata a Torino; **Marchetti** Maria in Vallauri, a. 83, Casa di Cura delle Suore Domenicane, nata a Codigoro (FE).

Presso Medicina Legale: **Lampis** Delia ved. Napolitano, a. 81, nata a Fluminimaggiore (CA); **Dodi** Umberto, a. 67, nato a Torino; **Bellocchio** Rossana, a. 24, nata a Torino; **Amato** Roberto, a. 24, nato a Chivasso (TO).

Nati 30 — Morti 36

E' mancato
Marco Silvano
anni 54
Lo annunciano la mamma **Veneranda**, il figlio **Luca** con la madre e la moglie, fratello e parenti tutti. Funerali lunedì 29, ore 15,30 parrocchia di Bruino partendo dall'ospedale San Luigi Orbassano, ore 14,30.
— **Orbassano**, 27 settembre 1997.

Ciao **MARCO**, rimarrai sempre con me. **Tilli.**

Gianni Terrando partecipa commosso al dolore della famiglia per la scomparsa del caro amico **MARCO.**

La **Interplastic Srl** partecipa al dolore della famiglia per la scomparsa di
Marco Silvano
— **None**, 27 settembre 1997.

Piera Guido e **Tina** piangono la scomparsa del caro **MARCO** e si stringono con affetto ad Anna, Luca e Daniela.

Walter e **Lucia** ricordano con affetto il caro **MARCO.**

E' mancato
Marco Silvano
Lo annuncia addoloratissima e con tanto amore la sua **Anna.**
— **Rivalta**, 27 settembre 1997.

Munito dei conforti religiosi è mancato
avv. Enzo Martino
giornalista
Con profondo dolore lo annunciano la sua **Luisa**, la sorella **Franca**, i cognati **Carlo, Nora** e **Nanni Russo** con le rispettive famiglie, i cugini, i nipoti e i pronipoti. Il funerale sarà celebrato domenica 28 settembre alle ore 10,30 nella chiesa parrocchiale di N.S. dell'Assunta in Celle Ligure. Si prega di non inviare fiori. Onoranze funebri «Socrem-Savona».
— **Savona**, 28 settembre 1997.

Partecipano con immenso dolore alla scomparsa dell'amatissimo
Enzo Martino
gli amici e colleghi **Emilio Rossi** e **Sandro Baldoni** con la consorte **Ifet.**
— **Roma**, 28 settembre 1997.

«Col dì, Nossgnor,
col dì che Ti, t'an ciame,
grassie it dirai
d'la vita che it lass dame»

Hai dedicato la tua esistenza alla famiglia ed al lavoro, e sorretta dalla fede con grande sensibilità hai profuso sorrisi e saggezze, dimostrandoti sposa, madre e nonna esemplare.

Pia Beccuti
in Rolla
Lasci un vuoto incolmabile nei cuori della tua famiglia. Affranti lo annunciano il marito **Ezio**, la figlia **Luisa** con il marito **Ivo** e gli amatissimi nipoti **Solange** ed **Alain**. Si associano al loro grande dolore la madrina zia **Maria**, il cognato **Arvio** e famiglia, i cari zii e cugini e gli amici tutti. I funerali avranno luogo nella chiesa parrocchiale della Crocetta lunedì 29 alle ore 10. La cara salma verrà tumulata nel cimitero di Moncalieri accanto alle spoglie della mamma, del papà e della sorella Gina. La presente è partecipazione.

Non sono andata via, sono soltanto nascosta nella stanza accanto. Io sono sempre io, e tu sei sempre tu. Ciò che eravamo prima l'uno per l'altra, lo siamo ancora. Chiamami col mio nome che ti è familiare, parlami nello stesso modo affettuoso che hai sempre usato. Non cambiare il tono della voce, non assumere un'aria di tristezza. Sorridi, come facevi sempre, ai piccoli scherzi che tanto ci piacevano quando ci vedevamo. Prega, sorridi, pensami. Il mio nome sia sempre la parola familiare di prima. Pronuncialo senza traccia di tristezza, perché vita conserva tutto il significato che ha sempre avuto. C'è una continuità che non si spezza, perché dovrei essere fuori dalla tua mente, solo perché sono fuori dalla tua vista? Ti sto aspettando in un posto qui vicino, proprio dietro l'angolo.
«Parole per un addio» (Henry Scott Holland)
— **Torino**, 25 settembre 1997.

PIA, cinquant'anni al tuo fianco sono passati in un baleno, quelli per riunirci sembreranno un'eternità. **Ezio.**

Avevo tante cose da dirti **MAMMINA... Luisa.**

Farò di tutto per assomigliarti **NINA. Solange.**

Nel cielo c'è una nuova stella: sei tu **NONNA. Alain.**

Possa la tua serenità infondersi in tutti noi. **Ivo.**

Adelle, Tina e famigliari piangono l'indimenticabile **PIA.**

Zia **Elda** è vicina a Ezio, Luisa, Ivo, Solange e Alain.

I cugini **Clio, Alfonsina, Piero** e **Giorgio** sono vicini a Ezio, Luisa e famiglia.

Angela e **Adolfo Genovese** con **Enzo, Cristina, Betti** e famiglia partecipano al cordoglio con profondo sentimento.

Gli amici di sempre
Adele, Luigi Deusebio
Rosina Stocchi Pesce
Anna, Giorgio Dipietromaria
Pierino Gane
partecipano la scomparsa della cara **PIA** e sono vicini a Ezio e famiglia.

I **Dipendenti** dell'**Impresa Onoranze Funebri «La Cattolica»** addolorati per la perdita della loro **CONTITOLARE**, sono vicini alla sua famiglia.

I **Dipendenti** dell'**Impresa Onoranze Funebri «Mirafiori»** si associano al dolore per la scomparsa della loro **CONTITOLARE.**

Luciana Jona Vitale è vicina con amicizia alla famiglia Rolla.

Graziella e Riccardo Bosio
Laura, Matteo e Paolo Sangia
Angela e Mimmo Morgese
Jolanda e Lorenzo Boero
partecipano al dolore dei famigliari.

Presidente, Consiglio Direttivo, Soci tutti dell'**Associazione Torinese Imprese Funebri**, esprimono il loro cordoglio al collega Ezio per la scomparsa della consorte
Pia Beccuti
in Rolla
— **Torino**, 26 settembre 1997.

Titolari e **Dipendenti** ditta **Salce-Soffe** partecipano al grande dolore dell'amico e collega Ezio Rolla.

Edmondo e **Dania Giordano** commossi partecipano al grave lutto di Luisa ed Ezio Rolla.

Consiglio Direttivo e **Soci** della **Pella Srl** esprimono vivo cordoglio.

La famiglia **Fasoli** sentitamente partecipano al dolore di Ezio e Luisa Rolla.

Soci, Dirigenti e **Maestranze** della **Genesis Srl** partecipano al lutto dei signori Ezio e Luisa Rolla.

Inchinandosi alla volontà di Dio, piangono e pregano per il loro caro
Mario Viecca
la moglie **Lucia, Beppe** con **Daniela**, sorelle, cognati, nipoti, parenti e tutti quelli che gli hanno voluto bene. Funerale a Cavallermaggiore il 29 settembre ore 15 parrocchia San Michele.
— **Genova**, 28 settembre 1997.

Ricordano affettuosamente **MARIO** le famiglie **Bajnotti - De Marco.**

La **Borello & Maffiotto SpA, Direzione** e **Collaboratori tutti**, sentitamente partecipano al dolore di Giuseppe e famiglia per la scomparsa del papà, signor
Mario Viecca
— **Torino**, 27 settembre 1997.

E' mancata all'affetto dei suoi cari
Angela Micca
Ne danno il triste annuncio: la figlia **Marisa**, il genero **Renzo**, i nipoti **Gabriella** e **Leo.** I funerali avranno luogo lunedì 29 settembre alle ore 11 nella chiesa parrocchiale di Piana San Raffaele (TO). Un particolare ringraziamento al dott. Gianfranco Ferrero e alle Associazioni Anapaca e Faro.
— **Torino**, 29 settembre 1997.

Addolorati per la scomparsa di
Angela Micca
famiglia **Amante.**
— **Torino**, 27 settembre 1997.

Per noi nulla sarà più come prima. Il
COMANDANTE
Ettore Carlo Ragazzi
ci ha lasciati. Lo annunciano, ad esequie avvenute, la moglie **Adriana; Alberto** con **Francesco** e **Matteo; Benedetta; Gino** con **Carla Eva; [illegible]** con **Marcello** e **Marianna; Isabella** con **Angela** ed **Elena.**
— **Chiavari**, 27 settembre 1997.

E' cristianamente mancato
Lorenzo Ramognino
ex trebbiatore
anni 76
Lo annunciano: la moglie **Caterina**, il figlio **Nino** con **Mariagrazia**, parenti e amici tutti. Funerali lunedì 29 settembre ore 15 in parrocchia S. Giacomo Apostolo (La Loggia).
— **La Loggia**, 27 settembre 1997.

Cristianamente è mancata
Ofelia Frairia
Lo annunciano il marito **Giovanni**, il figlio **Luigi** con la moglie **Marina** e la piccola **Valentina**, la figlia **Gemma**, la nipote **Tiziana**, sorelle e parenti tutti. Funerali lunedì 29 settembre, ore 15,30, parrocchia Ss. Pietro e Paolo, Pianezza.
— **Pianezza**, 27 settembre 1997.

L'**Amministratore Delegato**, il **Consiglio di Amministrazione**, il **Collegio Sindacale**, i **Dirigenti** e i **Dipendenti tutti** della **Editrice «La Stampa» SpA** prendono parte al dolore di Luigi per la scomparsa della mamma
Ofelia Frairia
— **Torino**, 27 settembre 1997.

Partecipano al dolore del collega Luigi:
Gianni Baldi
Domenico Tortorelli
Bernardino Beltramino
Mauro Maragna
Antonio Martinelli
Leone Fabio
Daniele Marchia
John Occelli
Mariano Luca
Adriano Steffe
Annibale Massa
Gaetanino Rettondini
Enrico Balbo
Mario Mattiola
Federico Perrotta
Giovanni Santamaria
Vito Nobile
Alessandro Guglielmiotti
il **Reparto Manutenzione** e il **Reparto Rotative.**

Il 20 settembre raggiungeva nell'eterno l'amato consorte
Mina Ferrando Gatti
Intelletto, grazia, bontà rifulsero in lei generosa e pia. Esaudendola ne danno postumo annuncio gli amatissimi figli: **Gianluigi** con **Mariangela, Alessandro** con **Tere, Mariagrazia.** I diletti nipoti: **Giglio, Gigliola, Massimo, Alessandro, Veronica** e **Sandrino**, unitamente ai pronipoti: **Martin, Massimo, Alessandra, Angelica, Adriana, Valentina** piangono l'indimenticabile «maman». Le spoglie riposano a Borgofranco d'Ivrea nella cappella di famiglia.
— **Sanremo**, 28 settembre 1997.

Addolorati rimpiangono zia **MINA** i nipoti: **Luigino** e **Paola Ferrando** con **Paolo, Nini** e **Minù; Angela Faranda; Giovanna** e **Piero Borelli; Gloria, Egidio, Anna, Maria Cristina, Adina Torreano.**

Ricordano con affetto la cara **MINA** i cugini: **Casira Ferrando; Ada** e **Vittorio Allamani.**

E' mancato
Jean Sartoris
maggiore E. I.
Funerali lunedì 29 settembre ore 10 parrocchia Stimmate.
— **Torino**, 23 settembre 1997.

E' improvvisamente mancato all'affetto dei suoi cari
Giuseppe Saglimbeni
Ne danno, ancora increduli, la notizia la famiglia **Manetti**, la **Brima Plast**, i suoi **Colleghi di lavoro.** Il Santo Rosario ed il funerale si terranno nella chiesa di San Giovanni ad Alpignano rispettivamente alle ore 19 del 28 ed alle ore 15,30 del 29 settembre.
— **Torino**, 27 settembre 1997.

E' mancata all'affetto dei suoi cari
Martina Ferrara
in Piermatteo
Lo annunciano marito, figli, parenti tutti. Per orario funerali telefonare lunedì 29 all'85.20.91. Non fiori. Offerte per la Fondazione F.A.R.O.
— **Torino**, 27 settembre 1997.

Fedele ai suoi ideali è cristianamente mancata
Maria Luisa Rabbia
Dama della Corona d'Italia
S. Rosario oggi alle ore 19 nella parrocchia di Gesù Nazareno; i funerali saranno celebrati lunedì 29 alle ore 10 nella stessa parrocchia.
— **Torino**, 26 settembre 1997.

Ci ha lasciati
Aldo Merello
di anni 73
Ne danno il doloroso annuncio la sua **Lucia**, il figlio **Armino**, il fratello **Piero**, la sorella **Adele** e parenti tutti. Funerali in Venaria lunedì 29 c.m. ore 15 parrocchia San Francesco.
— **Venaria**, 26 settembre 1997.

E' cristianamente mancata all'affetto dei suoi cari
Maria Tartari Chiavazza
Addolorati l'annunciano marito, figlie, nipoti e parenti tutti. Funerali martedì 30 ore 11,45 parrocchia S. Giulio d'Orta. La presente è partecipazione e ringraziamento.
— **Torino**, 27 settembre 1997.

Ci ha lasciati
Alberto Gallo
Addolorati lo annunciano: le figlie, generi, nipoti, sorelle, parenti tutti. Funerali lunedì 29 corr. ore 14,30 parrocchia Santa Maria (Borgaretto) partendo da Torino, via Alessandria 30, ore 13,30.
— **Torino**, 26 settembre 1997.

Improvvisamente è mancato all'affetto dei suoi cari
Floravante Tadiotto
(Nando)
Lo annunciano la moglie **Islanda**, la figlia **Daniela** con **Sandro** ed il nipotino **Stefano.**
— **Chiarano**, 26 settembre 1997.

RINGRAZIAMENTI

Le tantissime manifestazioni di affetto ci hanno commosso. Grazie a tutti coloro che sono stati a noi vicini per la perdita di
Dario Garosci
Messa di Trigesima domenica 19 ottobre 1997 ore 10,30 parrocchia di Pecetto. Lunedì 20 ottobre 1997 ore 19 chiesa della Gran Madre di Dio, Torino.
— **Torino**, 28 settembre 1997.

Mario Paucchi e familiari commossi ringraziano per la partecipazione al loro grande dolore per la scomparsa della carissima indimenticabile
Lalla Paucchi
La Santa Messa di Trigesima sarà celebrata il 3 ottobre 1997 alle ore 18,30 nella parrocchia Madonna di Pompei, via San Secondo 90.
— **Torino**, 28 settembre 1997.

Adriana ringrazia tutte le persone che hanno voluto partecipare al suo dolore, per la perdita del papà
Pietro Francone
Un ringraziamento particolare al dr. Vittorio Paschero, alla signora Giancarla, e tutto il personale del Residence Anni Azzurri.
— **San Francesco al Campo**, 28 settembre 1997.

ANNIVERSARI

1990 — 1997
Alberto Vigna
Cara costante memoria della moglie e dei parenti.

1986 — 1997
Giuseppe Bellangero
Caro Giuse... Caro papà...! S. Messa oggi 28/9, ore 18, parrocchia S. Giacomo.

1987 — 1997
N. H.
avv. Carlo Brignone
I familiari lo ricordano con immutato affetto e rimpianto. S. Messa venerdì 3 ottobre ore 18,30 chiesa di Santa Cristina.
— **Torino**, 28 settembre 1997.

1992 — 1997
Sergio Muzzone
Il grande amore che ci hai dato ci accompagna e ci aiuta ogni giorno. **Bruna, Roberta, Raffaella.**

1994 — 1997
Dino Muzio
Vive in noi il tuo caro ricordo. **Fernanda** e **Anna.**

1987 — 1997
Bianca Pastore
Sempre affettuosamente ricordata.

1992 — 1997
Elio Sbodio
I tuoi cari **Cornelia** e **Giorgio.**

1996 — 1997
Luciano Ottonello
Nel primo anniversario della sua scomparsa la moglie **Adriana**, le figlie **Silvia** e **Giulia**, nipote, generi lo ricordano con tanto rimpianto. La Santa Messa in suffragio sarà celebrata nella Basilica di San Lorenzo (piazza Castello) venerdì 3 ottobre ore 19.

Orario accettazione necrologie ed adesioni

Sportelli PK. Via Marenco, 32
Lunedì/Venerdì 8,30-21 (apertura continua)
Sabato ore 8,30-12,30; 14-21
Domenica e festivi 18,30-21

NECROLOGIE
TARIFFE A PAROLA

NECROLOGIE: nome e cognome del defunto centrati, nonché eventuali titoli accademici ed onorifici: tariffa doppia. Località e data, obbligatorie in calce alla necrologia, vengono conteggiate per n. 4 parole.
ADESIONI: in presenza del nome e cognome centrati (tariffa doppia) sono obbligatori località e data in calce (conteggiati per n. 4 parole).
ANNIVERSARI: data e nomi centrati (obbligatori) tariffa doppia.
RINGRAZIAMENTI: con nome e cognome centrati (tariffa doppia) sono obbligatori località e data in calce (conteggiati per n. 4 parole).
Oltre a spese di trasmissione, Iva 19% per avviso.

CONGRESSO EUCARISTICO DI BOLOGNA

Bologna, davanti a migliaia di giovani e in diretta tv il maxi concerto per il popolo rock

Adriano Celentano mentre canta. Sullo sfondo il Papa osserva l'esibizione del «Molleggiato»

BLOWIN' IN THE WIND

«Quante strade deve percorrere un uomo
Prima di poterlo chiamare un uomo
E quanti mari deve navigare
una bianca colomba
Prima di dormire sulla sabbia
E quante volte debbono volare
le palle di cannone
Prima di essere proibite per sempre
La risposta amico soffia nel vento
La risposta soffia nel vento»

Wojtyla ha riscritto «Blowin' in the Wind» Concerto di 30 minuti del «menestrello» Poi Morandi, Dalla e un emozionato Celentano

Karol e Bob, un vento di musica e fede

Il Papa cita Dylan: una sola è la strada dell'uomo

Un gruppo di giovani che hanno assistito ieri sera al concerto organizzato in occasione del Congresso Eucaristico

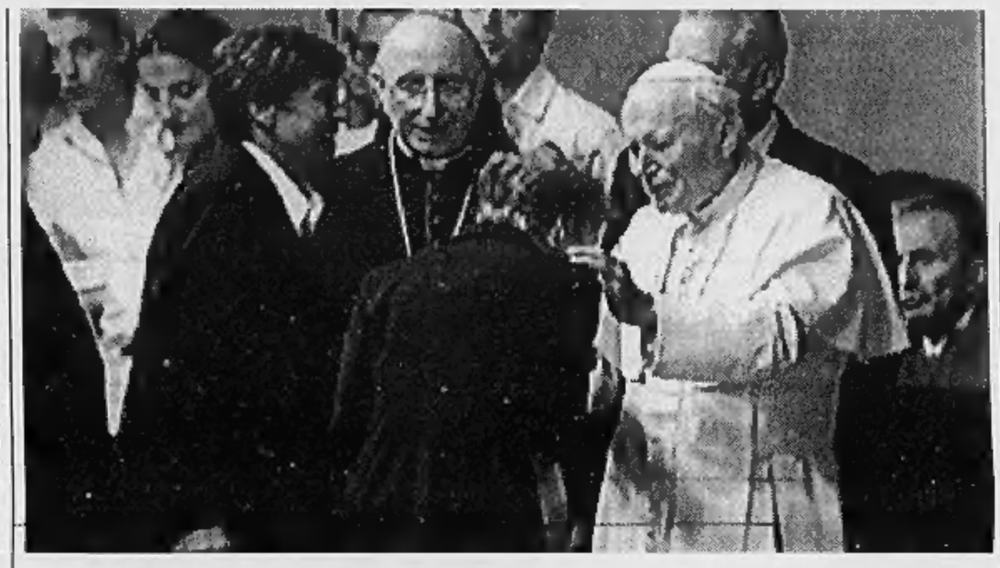

Il Papa saluta sul palco Gianni Morandi e Barbara Cola. Sotto l'incontro con Prodi

BOLOGNA
DAL NOSTRO INVIATO

Karol e Bob, come ha scritto il quotidiano dei vescovi «L'Avvenire», si sono finalmente incontrati (e confrontati?) a pochi metri di distanza, davanti alle platee catodiche e a quelle cattoliche del Congresso Eucaristico. Più 200 cardinali. Addirittura, nel suo breve discorso di ieri sera in diretta Raiuno - dal palchetto riscaldato che gli avevano preparato di fianco al palcoscenico per gli artisti - il Santo Padre ha riscritto «Blowing in the Wind» di Bob Dylan.

«Quante strade deve percorrere un uomo / prima di poterlo chiamare un uomo... la risposta amico mio soffia nel vento», dicevano le parole del vecchio Vate di Duluth scritte nel maggio del '63, ben 34 anni fa; la canzone, che sconvolse all'epoca le coscienze per gli interrogativi umanitari e pacifisti che poneva in modo del tutto laico, è diventata nel tempo un classico ecclesiastico.

Quando il Papa ha parlato, «Blowin' in the Wind» era appena stata recitata in italiano sul palco da un giovane attore, con un suggestivo sottofondo di chitarra di Jimmy Villotti. E il Pontefice ha ripreso la prima frase del brano, entrando nel testo: «Poco fa un vostro rappresentante ha detto, a vostro nome, che la risposta alle domande della vostra vita sta "soffiando nel vento". E' vero! Però non nel senso che tutto disperde nei vortici del nulla, ma nel vento che è soffio e voce dello Spirito, voce che chiama e dice "Vieni!". Mi avete chiesto: quante strade deve percorrere un uomo per potersi riconoscere uomo? Vi rispondo: Una! Una sola è la strada dell'uomo, e questa è Cristo, che ha detto "Io sono la via". Egli è la strada della verità, la via della vita».

Vari testi di Dylan hanno fatto da intermezzo ad ampia parte della serata. E subito dopo il discorso del Pontefice, il rocker più ingombrante e sfuggente della storia - ebreo di nascita e tanto interessato alle religioni da esser stato per due brevi periodi della sua vita anche cattolico e buddhista - è arrivato con la band per un breve concerto di tre brani fra i quali non c'era naturalmente «Blowin' in the Wind»; tutti scritti fra il '60 e il '71 come «Knockin' On The Heaven's Door», bussando alle porte del cielo: protagonista un fuorilegge che uccide uno sceriffo. La musica è filata via dolce e perfetta nel freddo della notte, con il suo incanto misterioso. Sotto l'occhio attento del Papa, che ha resistito fino al secondo brano del Vate statunitense: evidentemente Dylan sapeva che egli se ne sarebbe andato perché è salito a salutarlo (perfino inciampando nei gradini), dopo aver interrotto la performance. Ha poi ripreso con «Forever Young» ed è parso in buona forma fisica e vocale, un po' ingrassato sotto il cappellone da cow boy: aveva perfino, per l'occasione, indossato la cravatta. Nel clima di apertura di questo congresso eucaristico, di fronte allo straordinario carisma del papa, Dylan ha messo da parte riserve e rigidità e ha voluto rendere omaggio a uno dei grandi leader del mondo. Ha persino tolto dalla lista dei brani annunciati «With God On Our Side» che è un atto d'accusa contro le nefandezze commesse dall'uomo «con Dio dalla sua parte». I brani previsti erano cinque, per motivi di tempo sono stati ridotti a tre.

Più che imparare la musica dei giovani, in realtà, ieri sera il Pontefice ha assistito ad una sorta di riassunto degli ultimi trent'anni di pop e rock, con riabilitazione implicita dei Sessanta. Non si sa quanto casualmente, quasi tutto l'impianto dello spettacolo s'è rifatto a quella discussa epoca. Già Morandi aveva passato il pomeriggio a tener compagnia ai 300 mila giovani (cifra fornita dagli organizzatori) ammassati davanti al palco: imbracciata la chitarra, aveva cantato alla buona «Scende la pioggia» e altri brani d'epoca, sostituendosi generosamente alle colonne sonore martellanti che di solito precedono un concerto rock.

Il vento dei '60 ha continuato a soffiare durante lo show. A cominciare da «Happy Day» dei bravissimi Harlem Gospel Singers che ha accolto l'arrivo di Wojtyla, per proseguire con l'acclamatissimo Celentano in smoking senza cravatta, che ha voluto fare un predicozzo («Dio è eternamente giovane, come lo saremo noi nel regno dei cieli») prima di ripercorrere la sua epoca più gloriosa: «Pregherò», il polpettone quasi sconosciuto «Disse» e infine «Ciao Ragazzi» con sotto un coro gospel. Il buon Molleggiato ha molleggiato poco: lui è uno di quelli che avrebbero pagato pur di esserci, ieri. Poi ecco l'emozionatissimo Morandi con «Un mondo d'amore», che più dei Sessanta non ce n'è, ma adatta all'occasione quanto «Imagine» di John Lennon; bravo e misurato Gianni, anche in duetto con la virtuosa Barbara Cola (bisognosa di un «dookista»). Nella traduzione di Gino Paoli, il testo di Lennon che in «Imagine» prefigurava un mondo senza religione è diventato «immagina nel mondo la gente senza dei, e senza più l'inferno e il cielo sopra noi». Qualcuno ha gridato alla gaffe, ma «Imagine» è uno degli inni pacifisti per antonomasia degli ultimi decenni. Il Papa ha applaudito ogni artista, con aria incuriosita e talvolta perplessa, e si è alzato quando Morandi, Cola e Dalla sono andati a stringergli la mano; toccante la difficoltosa e dignitosa traversata del palco del grande Petrucciani, con le sue stampelle, per andarglisi ad inchinare.

Ben più immerso nel suo tempo, Lucio Dalla in forma assoluta con l'intensa «Henna» e poi al clarinetto, scoppiettante con il grande pianista Michel Petrucciani per la sofisticata strumentale «You've Got a Friend» di Carole King: insieme i due hanno introdotto al jazz il Santo Padre, che avrà poi potuto riposare le orecchie con un trionfante Andrea Bocelli fra «Panis Angelicus» e «Nessun Dorma».

Marinella Venegoni

Prodi: nuovo Risorgimento Ma i ciellini lo fischiano

BOLOGNA
DAL NOSTRO INVIATO

Il Papa, Prodi, e Dylan a Bologna. Applausi, fischi e qualche contestazione per il Presidente del Consiglio: in piazza Maggiore, e al «Forum delle associazioni delle famiglie». E una «prima» storica, in «Mondovisione»: un Pontefice che cita, chiosando e criticando, la canzone simbolo del 1968, «Blowin' in the wind». Ma, risponde Wojtyla, «c'è un vento che tutto disperde nei vortici del nulla», e non è quello buono: quello buono «è soffio e voce dello Spirito, voce che chiama e dice: vieni». Una giornata sin troppo ricca, per un Papa palesemente stanco e malato, che sale le scalette aggrappandosi al corrimano, e saluta la folla con mano tremante. Prodi, e il sindaco di Bologna, Walter Vitali, lanciano esche politiche, ma la risposta è fioca, anche se positiva. «Se guardiamo a noi, all'Italia, noi possiamo verificare - dice il Presidente del Consiglio - come il Paese abbia bisogno di un nuovo risorgimento, come sia necessaria una più profonda unità morale degli italiani». In Piazza Prodi era stato accolto da qualche fischio; non molti, e secondo qualcuno erano dei ragazzini lombardi di Cl, con le magliettine azzurre del servizio d'ordine sponsorizzate da una «boutique» felsinea, a esprimere così il loro non gradimento. «I cattolici - ha proseguito l'oratore - sono chiamati all'assunzione di una nuova responsabilità storica, e partecipare all'opera di edificazione dei rapporti umani e sociali nel nostro Paese. Non è più tempo di solitudini: il Paese non crescerà se non assieme». E' una risposta alla Lega. Parla Vitali, sindaco pds della città rossa, e chiede collaborazione fra le culture: «A nessuno si deve chiedere di rinunciare alle proprie convinzioni, di annacquarle per opportunità». Cita Biffi, il cardinale difensore dell'«identità», e ricorda i grandi mutamenti dell'89. «Questa collaborazione deve perciò muovere dal presupposto del pieno riconoscimento dell'altro, senza ricercare la sua mortificazione, poiché tutte le culture e tutte le convinzioni più profonde sono uscite trasformate da quei grandi cambiamenti, ma vivono nel nostro tempo, e possono cooperare senza soggezione ad edificare una nuova casa comune».

Parole, certo; ma anche spunti di dialogo e di discussione nuovi, stimolanti alla vigilia dell'Euro e del Duemila. Forse qualche anima fa Giovanni Paolo II avrebbe reagito più vivacemente all'uno e all'altro. Ma in questi giorni il suo sguardo sembra concentrato su orizzonti squisitamente spirituali. Parla di santità «tutt'altro che inutile alla società: un popolo che volesse confinare entro i muri delle chiese questo quotidiano dono di Dio sarebbe sicuramente più povero». E ancora la santità «ha esercitato un influsso non piccolo sullo stesso tessuto civile della nazione, contribuendo efficacemente a promuovere in esso le componenti della giustizia, della concordia, della pace». Si concede solo una battuta scherzosa, Papa Wojtyla, ricordando che questa è la sua terza visita nella città emiliana: «omne trinum est perfectum», «tutto ciò che è triplice è perfetto», un motto latino. Forse risparmia le energie per l'appuntamento con i giovani, (un giorno disse: mi piace la musica rock) e per il «blitz» in Brasile della settimana prossima, a chiusura della stagione dei viaggi pontifici per il '97.

Nel pomeriggio il Pontefice beatifica Bartolomeo Maria dal Monte, un predicatore indefesso del secolo scorso, morto a 52 anni consumato dalla sua vocazione. E Prodi va a parlare al «Forum delle famiglie». Una politica di sostegno della famiglia non è indolore, vuol dire spostare risorse, avverte il Presidente del Consiglio: «E chiunque tenda a promettere operazioni politiche indolori vi dice semplicemente una bugia». «Dovete lasciare educare i figli alle famiglie», l'ha interrotto gridando una donna. «La politica che ho esposto mi sembra proprio sia la politica che lascia educare i figli alle famiglie», ha risposto il Presidente. La sua replica è stata accolta da fischi, poi coperti dagli applausi. Un'altra contestazione poco dopo: una voce maschile dalla platea ha rimproverato l'assenza di interventi a favore della natalità. «Vorrei ricordare - ha ribattuto - che sul tema della natalità mi sono personalmente esposto in un modo che da alcuni è stato ritenuto persino eccessivo». Anche qui, fischi e applausi. Oggi la messa conclusiva del Congresso, con Prodi e Scalfaro.

Marco Tosatti

OGGI

Una Messa, poi l'Angelus

BOLOGNA. Dopo la musica, la fede e lo spirito. Il Congresso Eucaristico di Bologna chiude oggi i battenti con alcuni appuntamenti all'insegna del sacro. Ecco il programma. Alle 7,30, il Papa nella cattedrale di San Pietro, con il cardinale Eduardo Martinez Somalo, celebrerà la santa Messa e benedizione eucaristica. Alle 8,30 il Papa arriva nella cattedrale di San Pietro e conclude l'adorazione eucaristica. Alle 10,30, al centro Caab, il Papa presiede la concelebrazione eucaristica a conclusione delle celebrazioni congressuali e della «Statio nationis» di fine secolo in Italia. Alle 12 seguirà l'Angelus.

Per Bologna il Congresso eucaristico ha significato il capolinea spirituale per migliaia di persone, soprattutto giovani, richiamati dalla voglia di fede e dagli appuntamenti musicali di grande livello.

PANE AL PANE

Questo Papa che chiede perdono

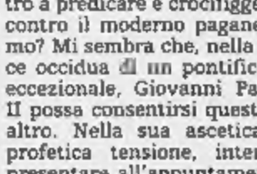

COSA dire di questo Papa che continua a chiedere perdono per le colpe e i peccati della Chiesa nelle età passate? Per le guerre di religione, i roghi degli eretici, le complicità nel colonialismo, le persecuzioni degli ebrei? In questo, ha trovato proseliti autorevoli come il conciliante cardinal Martini e il rigoroso Ratzinger. E' un atto doveroso oppure, come sostiene il cardinal Biffi, bisogna smetterla con le autoflagellazioni, non si può chiamare la Chiesa sul banco degli accusati? Il cardinale di Bologna parlava alla vigilia del Congresso eucaristico a tempo di rock, che già rappresenta un altro elemento di sconcerto, di apertura e insieme di confronto con la modernità. Mi sembra che il cardinale abbia pienamente ragione, che stracci i suoi contestatori quando afferma che «dal punto di vista della razionalità laica» è ridicolo chiedere perdono, che è improprio giudicare con il metro di oggi le situazioni del passato.

Andrei ancora più in là, sostenendo che anche nelle loro punte di decadenza e imbarbarimento le istituzioni ecclesiastiche non si sono distinte, e sono state spesso surclassate, dal potere secolare. Altro discorso vale naturalmente per singole figure che hanno testimoniato la libertà di coscienza, come del resto per moltitudini di fedeli cristiani, di giusti non necessariamente celebrati sugli altari. Senza andare troppo lontano, sarebbe azzardato sostenere che nazismo e comunismo si siano ispirati per le loro stragi inaudite, non dico al Discorso della Montagna, ma alla storia della Chiesa. Insomma, se fossi laico - come sono e non sono nell'accezione corrente in Italia - andrei piano a rallegrarmi per vittorie postume che semmai appartengono a tutti indistintamente. E se fossi un credente, non mi scandalizzerei troppo e accetterei come legge della Storia che anche la Chiesa ne faccia parte a pieno titolo con le sue nobiltà e miserie.

Mi sembra tuttavia che Sua Eminenza abbia torto quando, aldilà dello smaliziato espediente polemico, adotta i criteri storicistici della cultura razionalista. Perché le parole del Vangelo - eterne il prossimo, non uccidere, essere lievito al mondo - sono scritte per l'eternità, non sopportano correzioni e dilazioni secondo l'andazzo dei tempi. L'esame di coscienza risulta dunque valido e necessario per la comunità cristiana, come rovello e pungolo nell'accidentato cammino verso la Città di Dio. E' insomma una questione che tocca essenzialmente la coscienza dei credenti. Semmai gli avversari, i lontani, potrebbero legittimamente accusare di ipocrisia una Chiesa che, non coerente con i propri principi, pretendesse di rivolgersi nel suo magistero all'universo mondo, contrastare le sue richieste di indulgenze e franchigie.

Ma l'atteggiamento del Papa, del pastore polacco venuto a Roma come l'apolide Pietro a predicare e crocifiggersi contro il moderno paganesimo? Mi sembra che, nella luce occidua di un pontificato eccezionale, Giovanni Paolo II possa consentirsi questo e altro. Nella sua ascetica e profetica tensione, intende presentare all'appuntamento del secondo millennio una Chiesa rinnovata, sgombra delle ombre e degli equivoci antichi, più rinfrancata e salda contro i pericoli che possano insidiarla nel futuro. L'umiltà, la richiesta di perdono, oltre a rispondere alle sue intime convinzioni, rappresentano anche una sfida, una attestazione di speranza nella non speranza. Perché nessun'altra potestà religiosa o terrena ha avuto lo stesso coraggio nell'interrogazione e nella confessione (e nella conseguente denuncia dei grandi mali del secolo). Questa diversità spiega il fascino esercitato istintivamente sul mondo giovanile, il diffuso, disarmato rispetto di molti che pure non condividono le sue proposte etiche e religiose. Ha la forza e la persuasione di una voce «altra».

Lorenzo Mondo

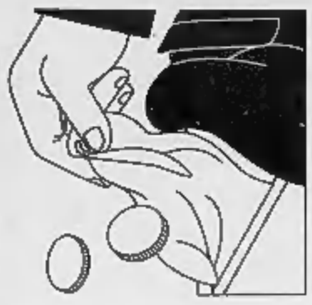

La Banca d'Italia rinnova l'invito a bloccare le pensioni e la spesa pubblica corrente

Fazio: «Stabilità a portata di mano»

«Ma c'è un rischio Iva sull'inflazione»

Antonio Fazio governatore della Banca d'Italia

«Italia più vicina alla moneta unica» Cautela sui tassi

ROMA. L'aveva detto tempo fa Antonio Fazio che un intervento sull'Iva non gli pareva prudente. Si intuisce che, nella forma abbastanza pesante in cui il governo sta per realizzarlo, ci vede dei rischi; meglio farlo subito, però, piuttosto che a gennaio. Dalla relazione che il governatore della Banca d'Italia ha fatto ieri ai ministri del Cipe, emerge un giudizio differente sull'inflazione da quello che dà il governo. «Sradicata» secondo Azeglio Ciampi, a detta di Fazio era già in lieve ripresa negli ultimi due mesi e riceve una qualche spinta dalla crescita del costo del lavoro.

Tuttavia, il tono generale del discorso è ottimistico, più che in passato. «L'obiettivo a lungo perseguito di una duratura stabilità dei prezzi» è a portata di mano. Occorre «incidere sulla crescita della spesa pubblica corrente» per un «risanamento strutturale», ossia riformare le pensioni in modo incisivo. Tra le righe si capisce che, tra aumento dell'Iva e rinvio delle decisioni sulle pensioni, il calo del tasso di sconto (che pure ci sarà, se tutto va bene), non è tanto vicino in questo autunno. Ma la novità che più colpisce è che finalmente il governatore, a cui era facile attribuire un larvato euroscetticismo, parla di moneta unica e la giudica vicina.

Il testo della relazione del governatore al Cipe, tuttavia, era stato concepito prima della decisione del governo di attuare subito, non dal 1° gennaio '98, le modifiche alle aliquote Iva. «L'inasprimento delle imposte indirette» è citato infatti da Fazio tra gli elementi che possono impedire di raggiungere l'ambizioso obiettivo di inflazione stabilito il '98: +1,8% per il governo, non oltre il 2% per la Banca d'Italia. Ma con la decorrenza immediata, l'effetto delle nuove aliquote si scaricherà per la maggior parte sulla media '97. Senza Iva il dato del '97 sarebbe stato «inferiore al 2%», attesta il governatore; con l'Iva, secondo il governo, arriverà al 2,2%.

D'altra parte, uno dei fattori di rischio per i prezzi che la Banca d'Italia teneva d'occhio nelle scorse settimane, il rialzo del dollaro «si va ridimensionando», e anche le materie prime non preoccupano. Quanto al costo del lavoro, «esistono le condizioni per un rallentamento della dinamica» nell'anno prossimo. Naturalmente un banchiere centrale non dice mai quando e come muoverà il tasso di sconto; Fazio nota che «i mercati scontano una flessione dei tassi di interesse a breve italiani, più accentuata nella primavera '98 in connessione con l'individuazione dei Paesi che daranno vita all'Euro».

E subito si ripete il duetto tra la cautela di Fazio e il maggiore ottimismo del ministro del Tesoro. Ciampi ha commentato subito con soddisfazione» la frase del governatore sui tassi, aggiungendo che il mercato tenderà ad anticipare i tempi della riduzione rispetto alla prossima primavera. Fazio segnala che i mercati si attendono un aumento dei tassi tedeschi a 3 mesi pari a «circa un punto entro la fine del '98». Il Tesoro chiosa che, siccome i tassi italiani a 3 mesi sono oltre 3 punti sopra i tedeschi, la convergenza in vista dell'Euro lascia spazio per un ribasso di circa 2 punti.

Fazio segnala che la crescita della quantità di moneta nel '97 è molto superiore al traguardo da lui fissato. La causa è che molti risparmiatori, a causa del minor rendimento dei Bot, trovano conveniente lasciare i soldi in banca. La Banca d'Italia per ora non si preoccupa troppo; però intende mantenere una politica monetaria prudente, perché l'esperienza insegna che «su un orizzonte lungo, una crescita monetaria eccessiva tende a ripercuotersi negativamente sul cambio e sui prezzi».

Dopo aver a lungo dubitato della previsione del governo sulla crescita economica nel '97 (+1,2%) Fazio ora ha cambiato idea: ci si arriverà. «In misura rilevante», anzi «per un terzo dell'aumento della produzione industriale», la spinta è venuta dagli incentivi all'auto. Nuovo dubbio invece sulle previsioni del governo per il '98: l'aumento abbastanza sensibile dell'occupazione nel privato, +0,7%, non appare molto coerente con un tasso di crescita del 2%. **[s. l.]**

LE PREVISIONI DEL GOVERNO

(Dati della relazione previsionale)	1997	1998
Pil	1,2	2,8
Consumi interni famiglie	1,4	1,4
Investimenti fissi lordi	1,6	4,6
Esportazioni	3,3	5,7
Importazioni	4,4	5,7
Prezzi consumo	2,2	1,8
Partite correnti	3,4	3,5
Disoccupazione	12,3	12,0
Indebitamento	3,0	2,8 netto p.A.

CONDOMINI

Arriva la ritenuta fiscale

ROMA. Novità in vista per gli amministratori di condominio: dal prossimo anno diventano sostituti d'imposta. E' quanto prevede una norma antielusione della Finanziaria. In pratica significa che per tutti i compensi pagati ai professionisti che prestano consulenze o lavori ai condomini, dovranno operare sugli importi pagati la ritenuta fiscale. Gli amministratori condominiali dovranno operare la ritenuta anche sui loro compensi.

Il balletto delle date ha spiazzato Cgil, Cisl e Uil divisi sui tempi e contenuti

E il calendario travolse i sindacati

Mercoledì nuovo incontro con il governo a cose fatte
D'Antoni è per la no-stop, Cofferati e Larizza frenano

Sergio Cofferati leader della Cgil

ROMA. Tutto inutile. Da settimane il segretario della Cisl Sergio D'Antoni ripeteva: «Non dobbiamo avere l'ossessione del calendario». E invece eccolo lì il calendario, messo sotto gli occhi suoi e dei leader di Cgil e Uil, Sergio Cofferati e Pietro Larizza. A ricordare l'incalzare dei giorni e soprattutto l'avvicinarsi del fatidico 30 settembre, data entro cui ogni anno il governo deve varare la legge finanziaria, è addirittura il presidente del consiglio Romano Prodi.

La «terribile» scadenza viene ricordata da Prodi venerdì sera, nell'ultimo degli incontri dell'infinita trattativa per la riforma dello stato sociale. Anzi, per la precisione, Prodi ricorda che il consiglio dei ministri è convocato per sabato 27, cioè ieri, come richiesto dal presidente della repubblica Oscar Luigi Scalfaro: così spiega che la legge finanziaria è alle porte e non lei i risparmi in materia di stato sociale.

Che fare allora? I segretari di Cisl, Cgil e Uil si interrogano. D'Antoni propende per una trattativa no stop: proseguire il confronto con il governo per tentare di arrivare all'accordo circostanziato sugli interventi per le pensioni. C'è un pizzico di realismo in questa posizione: visto che Prodi ha l'ossessione dei tempi e che la legge finanziaria deve essere varata per forza, tanto vale negoziare.

Ma Cofferati non è d'accordo. Il numero uno della Cgil vuole consultare la base, vorrebbe chiedere un mandato ancora più dettagliato per trattare rispetto agli orientamenti sindacali già definiti lo scorso luglio. In altre parole, Cofferati non è pronto a chiudere il confronto e anche Larizza non se la sente di impegnarsi in una discussione che riguarderebbe le misure sempre respinte per le pensioni di anzianità, quelle che si ottengono per la quantità di contributi più che per l'età.

Anche Cofferati e Larizza, ovviamente, sono realisti. Conoscono le resistenze dei lavoratori che rappresentano, sono consapevoli del rischio di subire le critiche del segretario di Rifondazione Fausto Bertinotti pronto a denunciare la «svendita» dei più deboli.

Ognuno ha quindi qualcosa di cui tener conto. Anche il ministro del tesoro, Ciampi, che sarebbe apparso più volte particolarmente frettoloso: «Ho da fare, devo completare i conti, altrimenti come scrivo nella finanziaria?» avrebbe affermato nell'incontro di venerdì sera. Eccola di nuovo, pertanto, l'ossessione dei tempi.

Ossessione che si aggiunge a quella dei numeri che caratterizza il negoziato. Il primo numero da definire è quello dell'entità dei tagli. Da giovedì a venerdì il governo ha ridotto gli interventi da 6 mila a 5 mila miliardi. I sindacati gradiscono il calo, ma restano inquieti: ritengono che siano ancora troppo elevati i tagli per le pensioni (si parla di 3800 miliardi) rispetto a quelli per la sanità. In un clima surreale si discute quindi sull'opportunità di tagliare le spese mediche invece che di intervenire sulla previdenza.

Prodi si affanna a spiegare che il governo non vuole tagliare le pensioni, ma rendere meno agevole la concessione delle pensioni di anzianità considerate un'anomalia rispetto al resto del mondo. Per il presidente del consiglio l'intervento sulle pensioni di anzianità è fondamentale per ragioni di equità (per evitare il collocamento a riposo di lavoratori troppo giovani) e per ottenere un consistente risparmio sin dal 1998. I tecnici del governo hanno preparato alcune ipotesi per elevare i requisiti per la concessione, qualcosa di diverso dalla famosa proposta della quota 90 (che si ottiene sommando età e anni di contributi). Ma nell'incontro di venerdì non si discute a fondo alcuna proposta. Il tempo è scaduto, il governo vara la finanziaria e incontra di nuovo i sindacati mercoledì 1: a cose fatte.

Roberto Ippolito

AI LETTORI DI

PAGINE UTILI

MONDADORI

Segnaliamo che sui nostri volumi, alle voci Italgas/Servizio Gas, sono riscontrabili indicazioni errate di numeri telefonici ed indirizzi. Preghiamo i lettori di volerne verificare l'esattezza consultando le bollette Italgas o gli elenchi telefonici cittadini.

Pagine Italia S.p.A.

DALLA PRIMA PAGINA

LA CASELLA VUOTA

verno ad annunciare una manovra di sicuro impatto comunicazionale: «La Finanziaria dello sviluppo e del lavoro», di cui ha parlato Prodi ieri sera in una pausa notturna del Consiglio dei ministri. Il che è vero, ma solo in parte. Un intervento fiscalmente rilevante c'è, e viene dopo una stretta da 100 mila miliardi nell'ultimo anno e da quasi 500 mila miliardi negli ultimi cinque anni. Ma in tutti i casi, ha poco da strepitare la sedicente destra liberista di casa nostra: quando si è raschiato il fondo del barile per inchiodare il deficit al 3 per cento del Pil, non c'è poi molto più da inventare per far quadrare i conti. Manovre fiscali ne hanno fatte e ne stanno facendo allo stesso modo governi di centrodestra come quello tedesco (che peraltro ha addirittura dovuto rinunciare alla riforma complessiva del sistema tributario) e governi di centrosinistra come quello francese.

Detto questo, il sostegno all'economia c'è: le misure proposte vanno incontro alle richieste sia di Rifondazione, sia delle categorie del ceto sociale opposto, e cioè i lavoratori autonomi, i commercianti, e alla fin fine buona parte del tessuto produttivo e industriale del Paese, che fino ad oggi ha in effetti sostenuto sulle proprie spalle il maggior onere del risanamento richiesto dall'Ulivo, e che stavolta esce sostanzialmente indenne dalla Finanziaria. Prodi ha avuto l'intelligenza e l'accortezza di addomesticarne il dissenso con una buona razione di incentivi, a partire da quelli molto importanti all'edilizia per arrivare ai crediti d'imposta per gli investimenti nel Mezzogiorno.

Se l'impatto comunicazionale è sicuro, tuttavia, l'effetto reale di questa manovra è, o dovrebbe essere, un po' diverso. A pagare il conto saranno soprattutto quei «poveri cristi», che fino ad ora Prodi ha cercato in tutti i modi di salvare dalla «tosatura». Stavolta sono loro l'agnello sacrificale. A loro il governo chiede di firmare nei prossimi giorni una «cambiale» che è ancora in bianco. Questa Finanziaria, infatti, è strutturale: non ci sono «una tantum», né altre «pezze a colori». Ma è anche incompiuta: sui risparmi per la spesa sociale il governo, com'era scontato, ha potuto indicare solo una cifra. Questa manovra, quindi, sarà compiuta ed equilibrata solo quando quella casella sarà riempita di «contenuti», cioè di risparmi effettivi su previdenza, sanità e pubblico impiego.

Laddove questo non risultasse possibile, potremmo considerare già persa fin da ora la nostra partita per Maastricht.

Non può sfuggire, infatti, che già la dinamica dell'aggiustamento sul welfare state, cioè 5000 miliardi, non corrisponde ai circa 9600 che implicitamente indicava il Documento di programmazione economica e finanziaria approvato alla fine di maggio, come entità da raggiungere per colmare il divario tra la dinamica del Pil e quella della spesa sociale. Allo stesso modo, come invece segnalava Prometeia, non può sfuggire il potenziale inflattivo di questa manovra sull'Iva, che dovrebbe generare una ricaduta negativa sui prezzi nell'ordine dello 0,7 per cento.

Ciampi dunque lo sa bene. Ma se ha deciso di correre il rischio di riaccendere la spirale inflazionistica, è perché scommette per l'appunto sulla buona riuscita dei risparmi legati alla riforma del welfare: sono quelli che, se credibili, rendono compiuto e coerente il disegno della manovra e possono compensare il potenziale inflazionistico della medesima con il «premio» ulteriore di un nuovo calo dei tassi d'interesse a lungo termine, che i mercati potrebbero tributarci. Sono quelli che, se duraturi e permanenti, possono tranquillizzare il governatore della Banca d'Italia Antonio Fazio - che invita da mesi il governo a non scherzare col fuoco degli inasprimenti sull'Iva - e a convincerlo a non tirare la leva dei tassi d'interesse a breve, che renderebbe molto più difficile il nostro cammino verso la moneta unica. Quindi, paradossalmente, l'impianto stesso di questa Finanziaria è costruito per caricare di nuove, e ulteriori responsabilità tutti gli attori in questo momento sulla scena: il governo, la maggioranza e al suo interno Rifondazione comunista, le parti sociali, e anche le istituzioni, a partire proprio dal Quirinale, che in certi momenti potrebbe risparmiarsi certe esternazioni.

Oggi più che mai, tutto è appeso e sospeso a quel tavolo sullo Stato sociale. Come già fu per il nostro ingresso nello Sme, per la nostra adesione alla banda stretta di oscillazione delle monete, e poi per Maastricht, quello è un chiodo piantato sulla nostra coscienza nazionale. Possiamo usarlo o per salire definitivamente in vetta, o per impiccarci.

Massimo Giannini

IN EDICOLA

Satellite Eurosat

LA RIVISTA PER LA TELEVISIONE VIA SATELLITE

LA GUIDA PIÙ FACILE A TUTTI I CANALI SAT

Vuoi passare al "digitale", ma non sai quali canali vedere?

Eurosat ti dice tutto sui programmi gratuiti in "chiaro"

Non sai come muoverti nel mondo dell'Home Cinema?

Eurosat ti presenta ben 9 diversi tipi di impianto per ogni ordine e prezzo

Gruppo Editoriale JCE Jacopo Castelfranchi Editore

Per informazioni: tel. 02/66.025.1 - fax 02/61.27.620

Finanziaria da 25 mila miliardi. Nel '98 pil in crescita del 2%. Rifondazione minaccia la crisi

Prodi: una manovra per lo sviluppo

Dal welfare 5000 miliardi, un piano per 600 mila posti

ROMA. Litigi tra ministri su sgravi per l'edilizia e dove tagliare le spese hanno prolungato la riunione verso le ore piccole. Intanto alle dieci di ieri sera Romano Prodi è uscito per dettare le sue parole d'ordine: la legge finanziaria '98 è quasi pronta, «sarà la finanziaria dello sviluppo e del lavoro». Il '97 è andato meglio del previsto, questi 25.000 miliardi sono gli ultimi sopportabili sacrifici per l'Europa e il '98 andrà meglio ancora. «Alcune migliaia di miliardi» (4-5.000, pare) saranno destinati ad accrescere l'occupazione «per la quasi totalità nel Mezzogiorno».

Come previsto i documenti da presentare oggi al capo dello Stato, che se li vuole studiare bene prima di firmarli (finanziaria, bilancio e collegati), lasceranno in bianco gli strumenti per ottenere i 5000 miliardi di risparmi sulla spesa sociale. Ma il governo pare determinato a chiudere in tempi brevi questa vicenda delle pensioni, che si trascina ormai da quasi un anno. O la va o la spacca: da una parte tutti i vantaggi dell'unione monetaria europea, dall'altra il rischio di perdere tutto quanto è stato raggiunto. E con 25.000 miliardi questa sarà già una manovra molto meno pesante di quelle che l'hanno preceduta negli Anni 90.

Sono confermate le grandi cifre: diecimila miliardi di entrate, di cui oltre metà dall'Iva, 15.000 di tagli alle spese. Tra le entrate fiscali non ci sarà nessun nuovo onere per le imprese, e nessun aggravio sulle imposte dirette. Sulle misure per «rimbiancare l'Italia», idea personale di Prodi, ci sono state difficoltà: gli incentivi ai lavori di ristrutturazione edilizia, costavano troppo. Alla fine, sono passati con qualche riduzione rispetto alla prima ipotesi.

L'Iva farà crescere il costo della vita in ottobre di uno 0,6-0,7% in più, con un indice annuo nuovamente sopra il 2%. La media annua di inflazione per il '97 viene stimata ora nel 2,2%, pur sempre meno di quanto programmato l'anno scorso (2,5%) e sufficiente a rispettare i parametri di Maastricht. Nel '98 si dovrebbe ridiscendere all'1,8%, e all'1,5% negli anni seguenti quando la lira sarà probabilmente legata in cambi fissi alle altre monete europee. Prodi afferma che delle preoccupazioni del governatore della Banca d'Italia, Antonio Fazio, si è tenuto conto: «Abbiamo scelto di agire in un momento in cui l'inflazione è bassa».

Forse per il governo la maggior soddisfazione di ieri è stata nel constatare che anche Fazio vede spianata la strada verso la moneta unica europea. Nel quadro economico generale (la «relazione previsionale») approvato ieri dal Consiglio dei ministri, si prevedono 100.000 posti di lavoro in più l'anno prossimo, seicentomila nel triennio. Si tratta sempre di stime aleatorie: quando il governo Berlusconi annunciò le sue, tre anni fa, si capì che il milione di posti di lavoro promessi non c'era affatto; che compaiano anche questi centomila ne dubita, l'ha detto ieri, Fazio.

Miracolosamente raggiunto, grazie anche agli incentivi per l'auto, il desiderato 1,2% di crescita economica nel '97, il governo mira ora al 2% nel '98, 2,5% nel '99, 2,7% nel 2000.

Il ministro Ciampi con il premier Romano Prodi

L'ottimismo di tutte queste cifre, secondo il Tesoro, è giustificato dagli effetti positivi della unione monetaria europea. Discesa dei tassi di interesse, impulso agli scambi e agli investimenti dovrebbero aprire una fase nuova di cui si stanno già vedendo i primi segni: «C'è un circolo virtuoso tra stabilità e sviluppo che è ormai in pieno svolgimento» dichiara Carlo Azeglio Ciampi.

Tutto si vince se la maggioranza regge o se ne trova una di ricambio, tutto si perde se non regge. Dall'opposizione il capo di Alleanza nazionale, Gianfranco Fini, è sicuro che non ci sarà una crisi di governo: «E' una finta polemica. Ci sarà invece un pessimo compromesso al ribasso, che non porterà nessun sostanziale beneficio all'economia». Silvio Berlusconi, al contrario, contempla l'ipotesi che Rifondazione comunista neghi il suo voto, e fa sapere che in questo caso Forza Italia non salverà il governo, anche se i provvedimenti sulle pensioni gli parranno giusti.

«Andiamo a passi rapidi verso la crisi di governo e la rottura della maggioranza politica» assicura da parte sua Armando Cossutta, presidente di Rifondazione comunista. Ma i neo-comunisti perdono la sponda che hanno avuto in altri momenti dentro la maggioranza: il leader dei Verdi, Luigi Manconi, li accusa di «remare contro».

Umberto Bossi come al solito va per conto proprio e, male aggiornato sulle ultime novità, accusa il governo di «tassare il pane» (all'aumento dell'Iva sui generi di prima necessità Prodi ha rinunciato).

Stefano Lepri

LE FINANZIARIE DEGLI ANNI '90

Presidente del Consiglio	Ministro del Tesoro	Manovra con legge finanziaria	Manovre o manovre aggiuntive
'97 PRODI	CIAMPI	62.500	15.500
'96 DINI	DINI	32.500	16.000
'95 BERLUSCONI	DINI	50.000	21.000
'94 CIAMPI	BARUCCI	31.300	5.000
'93 AMATO	BARUCCI	93.300	12.500
'92 ANDREOTTI	CARLI	59.800	23.000
'91 ANDREOTTI	CARLI	48.000	28.000
'90 ANDREOTTI	CARLI	20.000	14.000

LE IPOTESI

FRA TAGLI E RISPARMI

Casa, aiuti a chi ristruttura

Iva più cara per auto, telefono e sigarette

ROMA

SGRAVI per la casa, 600 mila nuovi posti di lavoro in tre anni al Sud, centomila controlli sulle invalidità. Confermata anche la stretta sull'Iva, con le nuove aliquote maggiorate subito in vigore per decreto, destinata da sola a fornire all'incirca la metà delle nuove entrate della Finanziaria.

Confermata, ma non specificata troppo nei dettagli sul versante della spesa sociale, anche la manovra dei risparmi (15 mila miliardi), con tagli ai trasferimenti per Ferrovie, Poste, Anas, scuola, enti locali, oltre alla riduzione di fondi per il pubblico impiego e per le spese del governo. Infine, un robusto pacchetto di misure a sostegno dello sviluppo e dell'occupazione, che ha monopolizzato la prima parte della riunione del Consiglio dei ministri durante la quale è stata varata ieri sera la Finanziaria destinata a portarci nell'Europa di Maastricht.

IVA. Il governatore di Bankitalia, Fazio, aveva espresso il timore che l'inasprimento dell'Iva possa ripercuotersi sull'inflazione. E il governo ha tenuto conto di queste preoccupazioni, come anche di quelle dei sindacati sui possibili rincari dei generi di largo consumo. E così Ciampi ha deciso di lasciare inalterata l'aliquota più bassa al 4 per cento (mentre la media europea è del 5, livello al quale voleva allinearci anche Bruxelles) pur se un incremento avrebbe assicurato maggiori entrate nelle casse statali. La fascia intermedia è stata fissata al 10% e la più elevata (dopo la scomparsa dell'aliquota al 16%) è stata aumentata dal 19 al 20%.

Bolletta telefonica, benzina, sigarette e auto saranno più care, in calo invece prosciutto cotto e pop corn, mentre pane, pasta, burro e olio resteranno invariati. In dettaglio, passano probabilmente dal 16 al 10% estratti e sughi di carne, prosciutto cotto, cereali soffiati e tostati, strumenti musicali per uso didattico, salse. Passano dal 16 al 20% vino, prodotti per edilizia, alimenti per animali, piante ornamentali, pelli, crostacei, dischi, nastri, cassette e videocassette, abiti e stoffe, calzature.

LOTTA ALL'EVASIONE E TASSA ECOLOGICA. Con l'entrata a regime del cosiddetto accertamento con adesione, lo Stato conta di incassare circa 3 mila miliardi. Tra altri interventi minori spunta anche la tassa ecologica a carico di chi svolge processi produttivi inquinanti.

CASA. In vista incentivi (forse per un biennio),per il rilancio del settore edilizio, con sgravi fiscali per le spese di ristrutturazione ordinaria e straordinaria degli immobili fissati al 41%, fino ad un massimo di spesa di 200 milioni per ogni intervento relativo all'unità abitativa; previsione di investimenti privati nell'ordine di 30 mila miliardi. In previsione, la possibilità di creare 14 posti di lavoro per ogni miliardo di spesa e uno stimolo alla crescita del Pil nell'ordine dello 0,6- 0,7%. Per evitare abusi, non basterà presentare una fattura, e i pagamenti non dovranno avvenire in contanti ma tramite banca, con assegni.

> Tre sole aliquote al 4, 10 e 20% L'imposta non tocca i beni primari Lotta all'evasione

BOLLO AUTO. La revisione delle imposte di circolazione comporta l'abolizione delle marche sulle patente (70 mila lire a febbraio) e della tassa sull'autoradio. Ma rincara il bollo di circolazione che sarà calcolato non più sui cavalli fiscali bensì sulla potenza effettiva dell'auto. Grossa novità: non sarà più obbligatorio esporre il tagliando sul parabrezza.

COLLABORAZIONI. Per alutare i bilanci degli enti previdenziali, è stato deciso l'aumento del contributo del 10 per cento dovuto dai lavoratori-collaboratori, elevato al 15. Il maggior gettito previsto è di 2.500 miliardi per il '98.

OCCUPAZIONE. Nei prossimi tre anni si prevede un incremento dell'occupazione di 600 mila persone. La previsione è contenuta nella relazione approvata ieri dal Cipe che indica un aumento dell'occupazione dello 0,5% il prossimo anno, dello 0,7% nel '99 e dello 0,9% nel Duemila. L'impegno complessivo del governo a favore del lavoro sarà di 5 mila miliardi. Arriveranno fino al 70% le agevolazioni fiscali per ogni nuovo assunto nel Mezzogiorno e nelle altre zone depresse. Per le imprese che si insediano in quelle aree è previsto un credito di imposta pari al 35%. Sono stati decisi anche incentivi per le imprese che escono dal «nero» e un fondo di garanzia per il credito agevolato. L'impegno del governo comprende anche 600 miliardi per il rifinanziamento del fondo per la riduzione dell'orario di lavoro e 800 per la formazione.

PREVIDENZA. Il governo intende recuperare circa 4.500 miliardi alzando i contributi dei lavoratori autonomi (gettito mille miliardi), recuperando l'evasione contributiva, «stringendo» con un piano di 100 mila controlli anche sulle pensioni di invalidità. Ma il grosso dei risparmi dovrà essere ottenuto con il giro di vite sulle pensioni di anzianità, dove è ancora aperto il contenzioso fra il governo e i sindacati sull'accelerazione della riforma Dini o l'introduzione generalizzata del sistema contributivo.

SANITA'. Le spese dovrebbero essere ridotte di 1.200 miliardi, grazie a un processo di razionalizzazione, all'aumento al 9% del contributo al servizio sanitario nazionale compreso nella polizza Rc auto e ad altri provvedimenti.

PUBBLICO IMPIEGO. Dal blocco del turn-over e dal maggiore ricorso al part-time si attendono mille miliardi di risparmio. Altri 900 sono previsti solo nel settore scolastico con la riduzione del personale.

FERROVIE. Il governo ha stabilito una riduzione dei trasferimenti di 1500 miliardi.

POSTE E ANAS. Anche qui, la Finanziaria ha stabilito un taglio ai trasferimenti pari a 1.500 miliardi.

ENTI LOCALI. La politica di risparmi riguarda anche i trasferimenti finanziari agli enti locali, che saranno ridotti di duemila miliardi.

GOVERNO. Anche l'esecutivo deve dare il buon esempio e ha deciso di tagliare le spese per acquisti di beni e servizi per duemila miliardi.

[r. r.]

LE MISURE SUL TAVOLO

Tanti progetti nell'Europa alla ricerca del «sommerso»

Droga e prostitute nel pil

**INFLESSIBILI, ma non puritani secondo la vecchia regola che il denaro non ha odore, gli euro statistici si apprestano a inventare un modello matematico per calcolare il peso dell'economia criminale dentro l'economia legale. In altre parole per conteggiare all'interno del Pil (che significa «Prodotto interno lordo» e rappresenta il totale della ricchezza prodotta da ogni singolo Stato) anche i guadagni derivanti dal traffico di stupefacenti e dalla prostituzione.

E non si tratta di puro esercizio statistico, ma di un conteggio che avrà i suoi effetti nell'Europa della moneta unica, dove la sostenibilità dell'economia di ciascuno Stato sarà data dalla combinazione di vari calcoli entro i quali la quota del Pil rappresenta un elemento fondamentale. Uno dei criteri di base del trattato di Maastricht per la moneta unica, è quello del rapporto deficit-Pil, che dovrà essere del 3 per cento nel '97 (e decrescente negli anni successivi). E' chiaro che più è alto il Pil, più diventa sopportabile un forte deficit. La conseguenza paradossale è dunque che una forte economia criminale aiuta a soddisfare i criteri monetari europei.

Da Lussemburgo, dove di economia criminale se ne intendono e solitamente non fanno l'esame del sangue ai capitali versati nelle banche locali, gli euro statistici però gettano acqua sul fuoco dei paradossi e precisano che la questione non è certamente all'ordine del giorno per i prossimi mesi. E dunque per essere ammessi nel club moneta unica bisognerà far quadrare i conti senza l'aiuto dei capitali criminali.

Ma la questione c'è e non viene negata nel quartier generale degli analisti europei, l'Eurostat di Lussemburgo. E d'altra parte è scritta nero su bianco nella Gazzetta Ufficiale delle Comunità europee: «Rientrano nella definizione di attività di produzione del reddito alcuni importanti casi limite», tra cui «le attività proibite dalla legge, ad esempio lo sfruttamento della prostituzione e la produzione di droga».

> L'economia criminale compresa nel sistema messo a punto nel '95 e che entrerà in vigore alla scadenza del '99

Da un punto di vista statistico, la questione non fa una grinza. Il traffico di stupefacenti produce enormi quantità di denaro che a loro volta vengono spese, investite o in notevole misura rientrano dentro il circuito della ricchezza legale, così come il riciclaggio del denaro mafioso.

Lo stesso si può dire della prostituzione che produce un reddito in conseguenza di un servizio reso, sia pure di tipo di molto particolare. Ma dal punto di vista del denaro circolante non fa alcuna differenza. Diversa, invece, la questione dei redditi derivanti dal furto che altro non è - dal punto di vista statistico - se non redistribuzione di ricchezza preesistente.

Da Roma, dall'Istat, confermano che non si tratta di un puro gioco matematico: «L'economia criminale è compresa nel sistema europeo di conto messo a punto nel '95 e che entrerà in vigore nel '99. Sarà un elemento di analisi dell'esaustività del Pil».

Le valutazioni per l'ammissione dei vari Paesi nella moneta unica in programma nella prossima primavera sui bilanci del 1997 si faranno dunque senza tenerne conto. Ma nel futuro le cose cambieranno anche se, dicono ancora all'Istat, ci vorranno anni di discussione prima di trovare un consenso sui metodi di stima e sulla comparabilità dei dati dei vari Paesi. Quanto poi al metodo con cui calcolare il vero peso dell'economia criminale siamo ancora alle ipotesi. Mentre già da qualche anno si tiene conto dell'economia sommersa, quella «in nero», che anch'essa pesa sul Pil e per la quale sono stati elaborati sistemi di calcolo ritenuti soddisfacenti.

Aspettando l'Europa della politica, quella che si sta costruendo sulla moneta unica sta cambiando le regole ed abbattendo ipocrisie. E i primi a prenderne atto sono stati gli olandesi che non hanno alcun problema a rispettare i criteri di Maastricht. Nei giorni scorsi il ministro delle Finanze Zalm ha comunicato al Parlamento che il contributo dell'economia criminale alla creazione della ricchezza nazionale è di 5 miliardi di fiorini all'anno (più o meno 4 mila e 500 miliardi di lire) e rappresenta lo 0,7 del Pil. Quanto sarà in euro?

Cesare Martinetti

Il Presidente critica anche la giustizia: «Ergastolani circolano liberamente per scadenza dei termini»

«Governo, per l'Europa ci vuole equilibrio»

Scalfaro: non solo sacrifici

NAPOLI. Arriva da Napoli, «seconda capitale» ma anche città oppressa da una drammatica disoccupazione, il monito del presidente della Repubblica. Davanti ai ragazzi che affollano il Maschio Angioino per una manifestazione anticamorra, Oscar Luigi Scalfaro chiede al governo «un grande equilibrio» nell'azione che punta all'ingresso dell'Italia nella moneta unica, invita a coniugare sacrifici con adeguati interventi per il lavoro e per il Mezzogiorno, rivela di aver costretto Prodi ad anticipare a ieri pomeriggio il Consiglio dei ministri per l'approvazione della Finanziaria per avere «almeno due giorni» di tempo per il controllo di legittimità.

Il Capo dello Stato ha sollecitato il rafforzamento delle politiche per l'occupazione e rivendicato con vigore, nel lungo discorso pronunciato nella sala dei Baroni, il suo ruolo «di stimolo e pressione», toccando anche i temi al centro della trattativa sullo Stato sociale

Più volte Scalfaro ha ribadito che non bisogna perdere «il senso dell'equilibrio», nonostante la necessità di centrare l'obiettivo europeo, soprattutto nei confronti delle regioni meridionali: «Gli sforzi - ha sottolineato - devono essere equilibrati e non si può mortificare in modo particolare alcune parti d'Italia». Il Presidente della Repubblica ha assicurato il suo impegno in questa direzione: «Se dico così in pubblico, è segno che ho detto un pezzo di più in privato». E se si parla tanto di Stato sociale, ha rilevato Scalfaro, c'è da chiedersi se «questi concetti di Stato sociale esistano insieme senza lo sforzo massimo per un no alla disoccupazione».

Dopo aver raccolto l'appello dei sindaci del Napoletano che hanno chiesto posti di lavoro anche per combattere la camorra, il Presidente ha chiarito che l'allarme-disoccupazione «cade esattamente sul tavolo del Consiglio dei ministri». E rilanciandolo, Scalfaro rivendica il proprio ruolo: «Compio solo il mio dovere su questo tema, perché la responsabilità è dei singoli e siamo noi politici a dover rispondere se dei giovani, poco alla volta, vengono presi dalla spirale del mondo criminale».

Ma l'attenzione con cui il Presidente guarda all'azione del governo si evidenzia nel retroscena che lo stesso Capo dello Stato ha rivelato a Napoli. E' stato Scalfaro a chiedere che il Consiglio dei ministri per il varo della Finanziaria fosse anticipato a ieri, benché Prodi avesse pensato al 30 settembre, ultimo giorno utile per la firma presidenziale. Un'analoga scelta del leader del Polo Silvio Berlusconi provocò nel '94 l'irritazione del Capo dello Stato, contrario ad esercitare un ruolo meramente notarile.

Scalfaro riceverà quindi oggi pomeriggio al Quirinale i ministri Ciampi e Visco che gli porteranno il testo della Finanziaria e forniranno - ha sottolineato - «ulteriori dettagliate spiegazioni». In questo modo, il Presidente avrà due giorni per poter esercitare il controllo di legittimità sulla manovra.

Finanziaria, Stato sociale, e politica per il lavoro: Scalfaro guarda al Sud e - dopo le contestazioni di Brescia - lancia una stoccata a chi predica il secessionismo («Fa una gran pena il tentativo di divisione della nostra gente») e spiega che le sue visite «hanno un solo senso, la patria». E aggiunge: «Abbiamo un immenso bisogno di sentirci uniti. Abbiamo una strada da fare insieme. Se non si va insieme non si arriva».

Ma da Napoli il Presidente entra anche nel vivo del dibattito sulla Giustizia prendendo spunto dalla sentenza per la strage di Capaci. Per il Capo dello Stato «è inconcepibile» che persone condannate all'ergastolo anche in appello possano circolare liberamente «per scadenza dei termini in Cassazione».

Riprendendo un pensiero che dice di avere espresso più volte, il presidente della Repubblica si è chiesto se «la presunzione di innocenza, dopo due sentenze fatte da organi collegiali, può diventare presunzione di colpevolezza». Insomma in Italia, ha concluso Scalfaro, non ci vuole una Giustizia più severa, ma «più seria».

Mariella Cirillo

BERLUSCONI

«Un gruppo di pm tiene sotto la magistratura»

AOSTA. «Siamo arrivati veramente al momento più basso della lotta politica. Io credo che tuttavia chi ha la coscienza tranquilla deve sapere andare avanti, continuare per la sua strada, forte della sua serenità, del sentimento che gli altri hanno di lui. Questo è quel che sta avvenendo in questi giorni per quel che mi riguarda». Silvio Berlusconi coglie l'occasione di un collegamento telefonico con il primo congresso regionale valdostano di Forza Italia per parlare ancora una volta con toni duri e decisi della propria posizione giudiziaria.

«Noi sappiamo bene - ha sostenuto il leader degli "azzurri" - che certe parti della magistratura, una piccolissima parte, un gruppo di pm, tiene sotto di sé la magistratura perché ha conquistato il Csm e quindi determina la carriera di tutti i giudici e mette in una situazione di disagio tutti quei magistrati che nelle funzioni giudicanti ormai non hanno più il coraggio di dire di no alle richieste accusatorie dei pubblici ministeri. In questo modo un piccolo gruppo di uomini ha in mano non soltanto la magistratura, ma anche la politica perché può attaccare qualunque protagonista della politica, utilizzando magari il sistema perverso dei pentiti, e determinarne l'allontanamento dalla scena politica». [Agi]

Il presidente della Repubblica Oscar Luigi Scalfaro ieri a Napoli fra i ragazzi che partecipavano alla manifestazione anticamorra

«Cossiga non diffamò Cordova»

Si conclude la vicenda dei «balocchi» inviati ironicamente al procuratore

MESSINA. Non luogo a procedere per l'ex presidente della Repubblica Francesco Cossiga che doveva rispondere a Messina di diffamazione nei confronti dell'allora procuratore della Repubblica di Palmi Agostino Cordova. Il pretore ha ritenuto i doni ironici inviati da Cossiga al magistrato come rientranti nelle sue prerogative di parlamentare.

Il procuratore Cordova aveva avviato un'inchiesta sulla magistratura e Cossiga in polemica con tale iniziativa gli aveva spedito dei «balocchi»: un cavallo a dondolo di legno, un triciclo e un super Cluedo (un gioco per aspiranti detective). Il pacco era accompagnato da un biglietto «Si prenda un po' di svago, gentile procuratore. Cordialmente Francesco Cossiga».

«La mia contentezza - ha dichiarato l'ex capo dello Stato - è offuscata da un velo di tristezza perchè non è stato compreso che in un regime democratico qualunque cittadino e in particolare un membro del Parlamento ha e deve vedersi riconosciuto il più ampio diritto di critica». «E' difficile - ha aggiunto - vivere in un Paese nel quale l'ironia e la satira vengono confusi con la mancanza di rispetto».

L'attuale procuratore di Napoli non era in aula. In proposito Cossiga ha osservato: «A differenza di me, egli ha impegni gravi e importanti che ben ne possono giustificare l'assenza».

L'ex presidente della Repubblica ha pure commentato l'ipotesi dell'*Economist*, secondo cui, una volta «liquidato» Berlusconi, Forza Italia e gli ex cespugli dc confluiti in un unico partito, potrebbero candidarlo a Palazzo Chigi. «Sarebbe - ha detto - come chiedermi di correre, a questa veneranda età, i cento metri».

Qualche battuta di Cossiga anche sugli «amici carissimi del ppi» («non possono più fingere, non dico agli altri ma a se stessi, di rappresentare tutto il mondo cattolico, di unirlo e raccoglierlo a sinistra»); su Bossi («è un equivoco, ma non un pericolo»); su Di Pietro(«ha trovato la sua pace: sarà un diligente, equilibrato militante dell'Ulivo, senza più bizze»). [r. i.]

Ferrara: «Verrà in ginocchio da me». Curzi: «A sinistra resto solo io». In corsa anche il Gabibbo

Di Pietro: nessuno mi ha fatto fesso

«Sono felice di contribuire al progetto dell'Ulivo»

FIRENZE. Mugello, si svolta. Dopo settimane di accuse, querele, inseguimenti e fughe degne di un film di cappa e spada Antonio Di Pietro e Giuliano Ferrara rinfoderano le armi e si concedono una pausa di riflessione. Condotta in questi termini, la campagna elettorale rischia di tagliare le gambe a entrambi. L'ex direttore insegue, l'ex magistrato lo semina: una, due, tre volte. Sempre lo stesso copione. Intanto gli elettori si annoiano, il pubblico diserta le scaramucce, i media danno forfait. Meglio inventarsi qualcosa di nuovo, devono aver pensato il segugio e la lepre, ormai spompati e tallonati da un Curzi che ha ritrovato la voglia di combattere.

Ieri, la svolta. «Non inseguirò più Di Pietro - annuncia Ferrara intervenendo al congresso provinciale di Forza Italia -. Aspetterò che l'incontro me lo venga a chiedere lui, in ginocchio, e lo farà». Cambia tattica, il testimonial del Polo - «Di Pietro si renderà conto che le indecisioni dei suoi potenziali elettori vertono tutte sulla sua latitanza» - e nel mercato di Sesto Fiorentino annuncia una «marcia della verità» al termine della campagna elettorale. Ma non rinuncia a bersagliare quello che considera una sorta di «idolo pagano»: «Ho sbagliato a definire Di Pietro una Madonna pellegrina. E' piuttosto un idolo pagano, si è posto sulla sedia gestatoria e lo portano in giro». Molto meno ultraterrene le ragioni che avrebbero spinto l'ex pm a scendere in campo: «Vede il memoriale D'Adamo su *Panorama* e dice a D'Alema: ho bisogno di protezione, voglio un posto sicuro...».

Accuse al vetriolo. Ma nemmeno ieri Di Pietro ha abboccato, ribadendo che non intende mischiare la politica con «questioni giudiziarie» risolvibili «in tribunale». Disteso e rilassato, in versione casual corredata dall'immancabile zainetto, l'ex ministro - che ieri ha iniziato la sua «campagna d'ascolto» fra gli elettori del Valdarno - non si risparmia. Parte in sordina, alla manifestazione elettorale organizzata dal coordinamento nazionale dei repubblicani: «Ferrara dice "povera università" se anche Di Pietro si è laureato: lui neanche quello, non aveva il tempo quando noi studiavamo di sera perché di giorno andavamo a lavorare». Poi esplode, sdegnato: «Io, durante il '68, non correvo dietro alle ideologie, perché in quel periodo scorreva tra fabbrica e campagna. Comunque, «ho imparato bene a non chiedere più un prestito ad un amico: la prossima volta starò più attento e andrò in banca». Il programma? «Non so a quale programma si riferiscono i diniani. Non ne ho bisogno: io sto con l'Ulivo. E a quanti interpretano la mia proposta di candidatura da parte di D'Alema come un modo di ridimensionarlo, chiarisco: «Non è che qualcuno mi ha fatto fesso: sono felice di stare nell'Ulivo, mi va bene contribuire, come una pedina, alla costruzione di un progetto».

Poi c'è Curzi, il terzo incomodo. Ieri ha attaccato le due «stars» della competizione su tutta la linea. «D'Alema ha due candidati, Di Pietro e Ferrara, simili nelle loro idee, sostanzialmente di destra o di centro-destra - esordisce all'Università di Firenze -. Alla sinistra non resto che io». La telefonata con il leader della Quercia? «Era diretta a convincermi al ritiro della candidatura, con l'argomento che insomma ormai c'era Ferrara, tutto era chiaro, il candidato del Polo, quello dell'Ulivo ecc. Come chiaro? - sbotta l'ex direttore di «Telekabul» -. E il candidato della sinistra dov'era? Io e Di Pietro siamo completamente all'opposto sul presidenzialismo, sulle strategie di programma, perfino sul linguaggio». Commenta, fra l'altro, il candidato di Rifondazione: «In realtà penso di fare un favore anche a D'Alema, contribuendo a ridimensionare un personaggio che soltanto a pensare che potrebbe diventare Presidente della Repubblica mi rammenta una sciagura da scongiurare».

Chissà se il leader pds gradirà il pensiero. Per ora l'unico dato certo è che la piazza del Mugello diventa sempre più affollata (i liberali hanno ufficializzato la candidatura di Franco Corbelli, leader del Movimento diritti civili). E imprevedibile. Ieri, l'ultimo colpo di scena, uscito dal cilindro di Antonio Ricci: anche il Gabibbo - beniamino del pubblico di «Striscia la notizia» - correrà per il seggio di senatore. «E' più populista di Di Pietro, più pelato di Curzi e senz'altro più rosso di Ferrara», scherza il suo inventore. Il simbolo? Un sole nascente che ricorda il simbolo del psdi. «Rappresenta il Gabibbo nascente, il Gabibbo dell'Avvenir»: parola di Ricci. La telenovela continua.

Alessandro Mondo

IL FOGLIO A SILVIO

«Usciamo dal bunker»

ROMA. «La psicologia del bunker può danneggiare chi se ne fa contagiare». Parola di Giuliano Ferrara, che sul *Foglio* invita Berlusconi a contrattaccare su tutta la linea. «Bisogna fare come faceva Cassius Clay - scrive - pungere come un'ape e volare come farfalle». Soprattutto, il leader dell'opposizione «non può pensare di ridurre a studio legale il suo sistema di alleanze»: «Una, cento, mille malandrinate valgono più delle batterie polemiche suicidarie a grancassa a ogni ora del giorno e della notte». [r. i.]

Giuliano Ferrara

Antonio Di Pietro

Sandro Curzi

«Se si usa la polizia, è difficile tenere calma la gente»

Bossi: «Non bisogna mai essere prepotenti»

CANTU' (Como). «Mai essere prepotenti nella vita». E' il nuovo slogan di Umberto Bossi, per commentare in particolare i tafferugli di ieri a Brescia durante la visita del Presidente Scalfaro, contestato da parlamentari e militanti leghisti.

«Non bisogna essere prepotenti nella vita, mai - ribadisce Bossi -, non bisogna usare la polizia, perché poi è difficile tenere calma la gente. La gente vede che questo Stato è oppressivo. E' un errore esagerare. Se succede qualcosa a qualcuno del Nord, poi sono problemi seri. Capisco bene che qualcuno vuole portare avanti la sua idea ma... calma e gesso. Le rivoluzioni sono cambiamenti profondi che bisogna gestire bene. Come fa la Lega, con il voto. Proprio per questo il 26 ottobre ci saranno le elezioni padane».

Così la Lega annuncia che «non sarà presente martedì alla visita di Scalfaro a Mestre così come non ci saranno i rappresentanti della Lega nelle istituzioni». «Scalfaro non può venire a Venezia - prosegue la nota - a benedire le iniziative della giunta comunale veneziana, in piena campagna elettorale per favorire i compagni dell'Ulivo». [r. i.]

BOLOGNA
30 Settembre/5 Ottobre 1997
QUARTIERE FIERISTICO
Orario: martedì/sabato 9,30-18,30 - domenica 9,00-17,00

CERSAIE
SALONE INTERNAZIONALE DELLA CERAMICA PER EDILIZIA E DELL'ARREDOBAGNO

PIASTRELLE DI CERAMICA
APPARECCHIATURE IGIENICO-SANITARIE
ARREDAMENTI PER AMBIENTE BAGNO
ARREDOCERAMICA E CAMINETTI
ATTREZZATURE E MATERIALI PER LA POSA E L'ESPOSIZIONE DI PRODOTTI CERAMICI
MATERIE PRIME, SEMILAVORATI, ATTREZZATURE PER PRODOTTI CERAMICI

Promosso da ASSOPIASTRELLE
In collaborazione con
Organizzato da EDI.CER spa
In collaborazione con PROMOS srl

Segreteria PROMOS srl
C.P. 103 - 40050 CENTERGROSS - BOLOGNA
Tel. 051-6646000 Fax 051-862514
Ufficio Stampa: EDI.CER spa
Viale Monte Santo, 40 - 41049 SASSUOLO
Tel. 0536-818111 Fax 0536-807935

Secondo gli esperti la caligine che avvolge il Sud-Est asiatico potrebbe durare fino a dicembre

La Grande Nube fa ancora strage

Volontari rimuovono i corpi delle vittime dopo il disastro aereo nell'isola di Sumatra

KUALA LUMPUR. La coltre di fumo prodotta dagli incendi delle foreste di Kalimatan che da giorni investe il Sud-Est asiatico ha provocato un nuovo incidente: dopo le 234 persone uccise venerdì nella sciagura a Sumatra, tra le quali anche una coppie di emiliani, due navi «cargo» sono entrate in collisione nello stretto di Malacca, al largo della città di Port Dickson in Malaysia.

Le squadre di soccorso malesi hanno lavorato per ritrovare i marinai dispersi che si trovavano a bordo dell'indiana «Vickrmaan», affondato dopo la collisione. L'altra nave, la «Mount I» registrata nei Caraibi, non ha invece riportato danni consistenti: l'equipaggio è stato messo in salvo. Per quanto riguarda le cause dello scontro, il ministro ha escluso che sia stata la coltre di fumo a provocarlo.

E' intanto arrivata la conferma di quello che già si temeva, cioè che fosse stata la «nuvola nera» a provocare il maggiore disastro aereo in Indonesia. Pochi minuti prima di schiantarsi sul fianco di una montagna, il pilota dell'Airbus 300-b4 della Garuda aveva comunicato via radio gravi problemi di visibilità. I familiari delle vittime hanno accusato le autorità di non aver ordinato la chiusura dell'aeroporto. E la moglie del co-pilota dell'Airbus Sutomo ha dichiarato che il marito, prima di partire, le aveva confessato la sua preoccupato per «il fitto fumo che circonda Sumatra e mette a rischio la visibilità a Medan». Sul luogo del disastro, i servizi di soccorso hanno ritrovato i corpi delle 234 vittime: l'ha riferito ieri l'ufficiale che comanda le ricerche.

Intanto, c'è preoccupazione tra gli esperti indonesiani che affermano che l'immensa nube di caligine che avvolge il Sud-Est asiatico potrebbe durare fino a dicembre. La valutazione è stata confermata anche dal ministro filippino dell'Ambiente, Victor Ramos: a causa di El Niño le piogge stagionali potrebbero cessare fino alla fine dell'anno in Indonesia, e la siccità estendersi a Sumatra e al Borneo. E quando pioverà, secondo Ramos, a causa della nube tossica potrebbe cadere una pioggia acida.

Tra i 20 milioni di abitanti di Sumatra e Kalimantan, già 32 mila hanno fatto ricorso ai medici per problemi respiratori. A Pontianak, capitale del Kalimantan nella porzione indonesiana di Borneo, la visibilità è di soli 100 metri. L'Organizzazione mondiale della sanità, che definisce il quadro «particolarmente grave», ha inviato nella regione 200 mila mascherine protettive, una goccia nel mare dei soccorsi necessari.

Mentre 10 mila vigili del fuoco indonesiani con i rinforzi inviati dalla Malaysia lavorano un fronte smisurato di fiamme, che ha già carbonizzato 800 mila ettari di foresta pluviale, le autorità di Giakarta danno la caccia ai responsabili. Sono state identificate 173 grosse aziende nella zona dei roghi. Si è già accertato che tra queste, quattordici, seguendo una prassi normale in Indonesia, avevano appiccato incendi per ottenere terre coltivabili confidando sui monsoni che a causa di El Niño non sono arrivati.

Problemi anche nel Bangladesh dove un ciclone ha investito la zona costiera con venti a 150 km orari, piogge torrenziali e maree gigante che hanno distrutto decine di migliaia di abitazioni e devastato i raccolti. Il bilancio delle vittime è di 40 morti e centinaio di feriti.

Nell'isola di Bhola, presa in pieno, l'uragano ha sradicato praticamente tutti gli alberi. Un diluvio di pioggia ha allagato campagne lungo 400 km di costa.

Il ciclone, sopraggiunto dal Golfo del Bengala, ha montato una mareggiata con un fronte di un metro e mezzo superiore al livello normale del mare: oltre all'isola di Bhola, sono state spazzate almeno altre sei grandi isole, che non hanno offerto resistenza perché di origine alluvionale e quindi completamente piatte. [Agi-Adnkronos]

Collisione tra navi, 28 morti

Giovani scolare nella Malaysia centrale cercano di proteggersi dalla nube che ha colpito il Sud-Est asiatico. Nella regione sono state inviate 150 mila mascherine protettive

Il pilota dell'Airbus caduto venerdì aveva detto: ho problemi di visibilità

MEDIO ORIENTE

Arrestati dopo un inseguimento gli aggressori, due «turisti canadesi». Per gli islamici «sono del Mossad»

Un'arma misteriosa contro il leader di Hamas

Colpito con un oggetto ad Amman cade in coma, intossicato

TEL AVIV
NOSTRO SERVIZIO

Il capo dell'ufficio politico di Hamas Khaled Mechaal è ricoverato in stato di coma in un centro medico di Amman dopo essere stato assalito giovedì mattina nel centro della città da due «turisti canadesi» che secondo il Movimento di resistenza islamico sono in realtà agenti del Mossad, il servizio di spionaggio israeliano.

Giovedì Hamas ha subito minacciato ritorsioni antiisraeliane, anche se per il momento le autorità giordane ritenevano che il dirigente islamico fosse stato vittima di un semplice alterco.

Ieri, con il degenerare delle sue condizioni di salute (dovute a un misterioso avvelenamento del sangue) il ministro giordano dell'Informazione Sair Motaweh ha riconosciuto che si è trattato di un attentato. «I due turisti canadesi sono sotto inchiesta», ha aggiunto.

L'aggressione a Mechaal - uno dei più importanti esponenti politici di Hamas, stretto collaboratore del leader Mussa Abu Marzuk - è avvenuta sulla porta del suo ufficio nel quartiere di Tlaa al-Ali dove di prima mattina l'uomo si apprestava ad entrare accompagnato da uno dei sette figli.

Testimoni oculari hanno riferito che i due «turisti canadesi» fi attendevano al varco al suo passaggio uno di essi lo ha aggredito alla nuca con uno strumento elettrico che gli ha prodotto convulsioni durate circa tre minuti.

Le guardie del corpo hanno subito intervenute riuscendo a bloccare un «turista» e cui hanno rotto gli occhiali. I due canadesi hanno riusciti tuttavia a fuggire a bordo di una Hyundai, inseguiti a forte velocità dalle guardie del corpo di Mechaal che nel frattempo si era riavuto e sembrava in buone condizioni di salute.

La convulsa fuga non si era ancora spenta a un chilometro di distanza la Hyundai si è fermata per alcuni istanti per far scendere i due «turisti» e ha ripreso la corsa. Le guadie del corpo di Mechaal li hanno scorti e li hanno aggrediti. Attirato dal trambusto, un poliziotto ha riferito alla centrale di polizia di Amman dell'«alterco» in cui erano rimasti coinvolti i due «turisti canadesi».

Alcune ore più tardi, nel suo ufficio, Mechaal è stato però colto da conati di vomito e da giramenti di testa ed è stato ricoverato nella Città medica di Amman. A questo punto anche Hussein si è preoccupato per le possibili ripercussioni politiche del fatto e ha chiesto che il dirigente palestinese fosse esaminato da un medico di sua fiducia del centro medico Mayo di Rochester (Minnesota). Questi ha notato difficoltà respiratorie e un misterioso avvelenamento del sangue che richiederà approfondite analisi.

Nel frattempo i servizi segreti giordani hanno appreso che i due turisti canadesi erano in Giordania da oltre un mese: un periodo ritenuto eccessivo in un Paese che oltre alle bellezze di Aqaba e di Petra ha poco da offrire. Lo strumento elettrico in loro possesso è pure giunto nelle mani degli esperti giordani che cercano adesso di stabilirne le proprietà.

Secondo Abdallah Akayleh, un deputato del Fronte di azione islamica che ieri ha visitato il dirigente di Hamas in ospedale, Mechaal è in stato di coma e necessita assistenza respiratoria. Il suo schieramento politico dubita che dietro la misteriosa aggressione ci sia il Mossad israeliano: Akayleh ha chiesto ieri il re Hussein di impedire con decisione «le attività terroristiche di Israele in Giordania».

Aldo Baquis

IN ALGERIA 19 MORTI

Appello del Fis per una tregua

BONN. L'istanza esecutiva del Fronte islamico di salvezza (Fis) all'estero ha lanciato un appello a tutte le parti in Algeria affinché annuncino «una tregua anche a titolo unilaterale» e ha chiesto un'amnistia generale, in un comunicato giunto ieri all'ufficio della France Presse a Bonn. Per l'istanza esecutiva la tregua «deve prima di tutto permettere d'isolare gli istigatori alla violenza criminale e gli autori dei complotti. In seguito - prosegue il comunicato - bisognerà trasformare questa tregua in una pace definitiva e nella stabilità duratura». L'istanza reclama una conferenza nazionale di riconciliazione che riunisca le istituzioni dello Stato, il Fronte islamico di salvezza e tutte le forze sociali».

Il terrorismo islamico continua a mietere vittime. Secondo fonti sanitarie, fra giovedì e venerdì gli episodi di violenza registrati nel Paese, fra cui tre attentati dinamitardi, sono costati la vita a 19 civili. Il quotidiano Liberté ha anche dato notizia della uccisione di 50 appartenenti al Gruppo armato islamico (Gia), autore dei crimini più efferati, nel corso di un'operazione dell'esercito nella regione di Tiaret. [Ansa-Agi]

MONDO

Riuscito l'aggancio tra Mir e Atlantis

NEW YORK. Sospiro di sollievo alla Nasa: il traghetto spaziale Atlantis si è agganciato con successo alla stazione spaziale Mir. L'appuntamento in orbita è riuscito alle 21.58 italiane. A bordo del traghetto americano c'è l'astronauta David Wolf, selezionato per prendere il posto del collega Michael Foale. Wolf si è portato due tonnellate di preziosi pezzi di ricambio e materiale per esperimenti scientifici: soprattutto i primi ad essere attesi sulla Mir, dopo la lunga catena di guasti e incidenti che in varie occasioni hanno fatto temere la necessità di evacuare d'urgenza l'equipaggio. [Ansa]

Albania, arrestato a Tirana il boss Zani

TIRANA. Nel corso di un blitz compiuto nella città meridionale albanese di Valona, la polizia ha catturato ieri notte il boss Zani Caushi. Zani, ricercato numero uno del Paese, è stato sorpreso all'interno di una palazzina del quartiere Cole: al momento dell'irruzione imbracciava un kalashnikov, ma non ha sparato, ha invece tentato di fuggire saltando da una finestra, ma gli agenti avevano circondato lo stabile e lo hanno immediatamente bloccato. Insieme con Zani c'erano otto uomini della sua banda che si sono arresi. [Ansa]

Onu, il sì di Mosca alla sola Germania

BONN. La Russia è disposta ad accettare un ampliamento del Consiglio di Sicurezza delle Nazioni Unite e patto che solo la Germania acceda ad un nuovo seggio permanente. Lo ha dichiarato il ministro degli Esteri russo, Eugeni Primakov. «Se si parlasse della sola Germania, la nostra risposta sarebbe sì. Attribuiamo grande importanza ai rapporti russo-tedeschi - ha detto il capo della diplomazia di Mosca - ma la Russia rimane contraria ad un ampliamento del numero dei seggi permanenti del Consiglio di Sicurezza perchè questo coinvolgerebbe anche molti altri Paesi», rendendo l'organismo esecutivo dell'Onu «meno efficiente». [AdnKronos]

Il Britannia in Egitto Elisabetta vende yacht

LONDRA. Per i Windsor niente più yacht reali a spese dei sudditi contribuenti quando a dicembre il lussuoso e vecchio «Britannia» andrà in disarmo: la regina Elisabetta rinuncia ad un privilegio ormai «anacronistico», sotto il pungolo del primo ministro Tony Blair. E' un altro piccolo grande passo verso una monarchia più moderna, più in sintonia con gli umori popolari. Da dicembre in poi la sovrana andrà in crociera solo se qualche nababbo la inviterà sul suo yacht. [Ansa]

Perché Italia e Gran Bretagna finiscono per assomigliarsi sempre più

L'inglese con il mandolino

NEL glorioso scenario della Certosa di Pontigliano, appena fuori Siena, è in corso l'annuale conferenza anglo-italiano. I titoli sono densi quanto basta: «Verso un'Europa più flessibile», «Sicurezza e espansione della Nato» e le implicazioni dell'unione monetaria.

Anche il sentimento avrà una parte - da poco, visto che il popolo britannico e quello italiano hanno avuto una strana, qualche volta burrascosa, storia d'amore. Si discuterà dunque della reciproca ammirazione per il linguaggio e la cultura dell'altro. Nessuno, suppongo, così rozzo da discutere la natura dei due Paesi, perché nessuno sa esattamente dove queste entità chiamate dai geografi Gran Bretagna e Italia comincino e dove finiscano. Il fermento per l'autonomia (devolution) e l'indipendenza scozzesi, quello per la Lega lombarda e veneta hanno messo la fiducia che le due nazioni ponevano in se stesse.

Nel dibattito anglo-italiano il solo sentimento non basta. Satira e caricatura vogliono gli italiani mediterranei romantici e i britannici anglo-sassoni stoici e realistici. L'impressione potrebbe essere più sbagliata: sono gli italiani ad essere realistici e i britannici ad essere sentimentali su se stessi, il loro passato, i loro vicini.

La mascella dura va a farsi benedire quando metà nazione piange in pubblico al funerale della Principessa. Il sentimentalismo britannico ha trasformato una larga fetta di Toscana in una sorta di parco-Disneyland chiamato Chiantishire.

Tuttavia, nella loro attuale condizione, britannici e italiani hanno molto da offrirsi reciprocamente e molto dal mondo. Entrambi affrontano la stessa limpida determinazione di fronte al declino del welfare in società dove cresce vertiginosamente il numero degli anziani. Entrambi hanno fortemente diffidato del grande accordo tra nazioni del Cancelliere Kohl e del dirigismo francese dei discepoli di Jacques Delors.

Gran Bretagna e Italia hanno lavorato bene insieme, ricercando un assetto nuovo per la sicurezza europea dopo la caduta del Muro di Berlino, un'intesa che ha funzionato particolarmente in Bosnia. Ma il rifiuto britannico di unirsi agli sforzi internazionali per portare la pace in Albania, non ha giovato. I britannici non possono permettersi di considerare il loro ruolo in Europa in un'ottica esclusivamente Atlantica né l'Italia può farlo in un contesto esclusivamente mediterraneo.

Il più famoso visitatore inglese del Senese, nell'alto medioevo, fu Giovanni Acuto, il brigante capitano di ventura, di cui si disse: «L'inglese italianato è il diavolo incarnato». Questo realismo è salutare. A Pontignano, i delegati dovrebbero scordarsi Disneyland e il Chiantishire. Gran Bretagna e Italia non hanno forse avuto tanto da dirsi, data l'analoga posizione che occupano nel mondo. Così, se le due nazioni leveranno i calici in onore l'una dell'altra, dovrà essere un brindisi «Gran Bretagna e Italia: l'alleanza del sentimento».

Robert Fox

SIENA. Si conclude oggi alla Certosa di Pontignano la quinta Conferenza italo-inglese, tradizionalmente voluta da sir Ralf Dahrendorf, dal British Council e dall'Università di Siena, che vede a confronto politici, economisti, uomini d'affari, sociologi dei due Paesi. Quest'anno la Conferenza è stata dedicata a «Un mondo più flessibile», privilegiando il Welfare State, la globalizzazione dei mercati, il mondo dei mass-media e la nuova Europa. Molto vario l'elenco dei relatori: con Giuliano Amato presidente Antitrust, il leader del partito liberale britannico Paddy Ashdown, ed ancora Emma Marcegaglia, Lucia Annunziata ed altri. E' stato il ministro degli Interni Giorgio Napolitano a dare il via ai lavori nell'aula magna dell'università Siena. Molto nutrito il programma delle relazioni. L'attenzione concentrata soprattutto sulle nuove prospettive dell'Europa: «Abbiamo fatto un grande sacrificio per entrare in Europa - ha detto Napolitano - e oggi vantiamo questo ingresso a pieno diritto». L'incontro si concluderà con un documento che illustrerà le migliori strategie per l'ambizioso obiettivo di un mondo più aperto e flessibile. [a. l.]

A fato il leader liberale britannico Paddy Ashdown A destra il ministro dell'Interno Giorgio Napolitano

Una conferenza bilaterale nel Senese sullo sviluppo e la sicurezza in Europa e sulla moneta unica

VENDESI IMMOBILE
uso commerciale, uffici.

Precollina Sassi, fronte corso Casale, mq. 700 piano rialzato, mq. 700 seminterrato, con ampio montacarichi, possibilità passo carraio, cortile, giardino, ottimo stato, impianti a norma, serramenti di sicurezza, antifurto, eventualmente frazionabile.

Ideale per: supermercato, attività commerciale, mobilificio, concessionaria di autoveicoli, palestra, centro medico-analisi, uffici di grande rappresentanza e magazzini.

Per informazioni telefonare: 011/56.13.943

REPORTAGE

Prove di Nato per l'Est a due anni dall'allargamento

Esercitazioni di truppe polacche

Mig e F-16 volano insieme, manovre congiunte in Polonia e Ungheria

Passaggio a Ovest per gli eserciti rossi

BUDAPEST
DAL NOSTRO INVIATO

A due mesi dal summit di Madrid che ha deciso l'allargamento ad Est dell'Alleanza atlantica, l'ex Europa comunista è un grande laboratorio di idee e di cambiamenti in vista del 1998, l'anno delle ratifiche dell'allargamento da parte di tutti i Paesi Nato.

Nella base di Taszar a bandiera del Texas sventola a fianco di quella magiara mentre F-16 americani e Mig 29 ungheresi sperimentano voli comuni, a Praga la co- cittadini americani residenti ha toccato le mila unità, a Bucarest Emil Costantinescu sta per varare energiche riforme economiche per poter aspirare ad nel 1999 nel secondo gruppo di nuovi membri dell'Alleanza. La decisione dei Sedici di far entrare Ungheria, Repubblica Ceca e Polonia nel e di «lasciare la porta aperta» a nuove ammissioni [con Romania e Slovenia in pole position] è divenuta il volano di profondi cambiamenti nei singoli Paesi. Gli occhi dell'Est infatti puntati sugli Stati Uniti e sul Senato di Washington che, con tre differenti votazioni, darà o meno il suo via libera ai nuovi membri aprendo un anno di analoghe decisioni da parte di tutti i Paesi membri della Nato. Osserva un alto diplomatico ungherese: «Il maggior risultato dell'Alleanza quello di tenere unite in un'unica comunità di valori l'America e l'Europa occidentale, ora faremo di tutto affinché questo valga anche per quella orientale». Così, mentre a Bruxelles nelle ultime due settimane le delegazioni ungheresi, polacca e ceca hanno iniziato formalmente i negoziati per l'ammissione, nelle capitali dell'Est è in atto corsa a «cambiare molto ed in fretta», attutita a Varsavia solo dalla campagna elettorale appena conclusa. Nelle giovani democrazie orientali alle soglie della Nato le riforme in cantiere sono militari ed economiche, per rispondere ai requisiti previsti per l'ammissione. «Stiamo operando - il sottosegretario alla Difesa della Repubblica Ceca, Jaromir Novotny - per la ristrutturazione delle forze al fine di renderle compatibili con il modello Nato, puntando molto sull'educazione dei militari». A Praga - come a Varsavia e Budapest - il controllo dei militari è nelle mani dei civili, gli effettivi e gli ufficiali verranno ridotti a un terzo, il budget per la Difesa viene indirizzato verso una media del 2% del pnl. «E stiamo istituendo contingenti di rapido intervento disponibili per operazioni internazionali e di peacekeeping sul modello di quanto sta avvenendo in Bosnia», aggiunge Tamas Wachsler, membro della commissione Difesa del Parlamento ungherese.

Poi c'è il capitolo dell'educazione militare: dall'inizio del 1998 nell'esercito di Praga ad ogni passaggio di grado corrisponderà una «appropriata conoscenza - spiega Novotny - della lingua inglese» mentre a Budapest ha già aperto i battenti un'accademia militare dai cui quadriennali usciranno almeno 20 ufficiali ogni 12 mesi. La Polonia sarà da meno. Saranno dunque gli under-30 oggi il nerbo delle forze armate dei nuovi membri: educati alle regole della democrazia necessari per sostituire chi troppo a lungo ha servito nel Patto di Varsavia. Anche l'Europa contribuisce all'integrazione militare: i militari ungheresi, polacchi e cechi hanno condotto ciascuno più di trenta manovre congiunte con i Paesi dell'Ovest quest'anno mentre la formula delle brigate miste (con l'Italia in prima fila come dimostrano le esercitazioni in corso vicino al lago di Balaton magiari e sloveni) si consolida.

La speranza è che dopo la Nato anche l'Unione Europea apra le sue porte. «Le riforme economiche richieste dall'adesione all'Alleanza ci saranno molto utili per il lungo cammino verso l'Ue», dice il sottosegretario alle Finanze ungherese Csaba Laszlo promettendo impegno per arrivare a rispettare anche i parametri di Maastricht». Questa sfida riguarda anche chi è stato escluso dall'allargamento deciso a Madrid. A Bucarest Costantinescu affidato al ministro Victor Babiuk il compito di realizzare un pacchetto ambizioso. «Dobbiamo privatizzare il sistema bancario, varare una legge sugli investimenti stranieri, salvaguardare i diritti sociali e portare a compimento la ristrutturazione del settore minerario, favorendo con compensazioni l'abbandono dei lavoratori in eccedenza», riassume Zoe Petre, ascoltato consigliere in gonnella della presidenza.

Nel quartier generale della Nato a Bruxelles si segue con capillare attenzione quanto avviene ad Est. «Le prossime ammissioni - spiega un alto diplomatico occidentale - solo un tassello del sistema di sicurezza per l'Europa nel dopo Guerra fredda, che comprende anche gli accordi Partnership le Pace gli altri Paesi dell'Est, fino al Caucaso, e soprattutto il patto siglato la scorsa primavera a Parigi con la Russia». «La Nato dunque - continua - non si allarga contro Mosca ma con Mosca, ritenendo Eltsin, ed il suo governo, un interlocutore indispensabile». Il punto è che i servizi di intelligence dell'Alleanza disegnano uno scenario di stabilità in cui la Russia, alla vigilia di una forte espansione economica, è destinata ad essere un partner merciale, e non minaccia militare, per l'Europa Orientale nei prossimi dieci-quindici anni.

Sulla trasformazione dell'Est pendono però alcuni interrogativi. Il più pesante è quello dei costi dell'allargamento, punto-chiave per le future ratifiche da parte dei Sedici. Fra Bruxelles e Washington rimbalzano molti numeri in riferimento al periodo 1999-2009, dovuti ad un unico studio finora condotto dagli americani. Si oscilla fra i 9 e 12 miliardi di dollari solo per i costi diretti (da dividere fra Usa, alleati e nuovi membri). Ma bisognerà aggiungere anche le spese di ristrutturazione militare dei nuovi membri (fra i 10 e i 13 miliardi di dollari) e degli alleati (fra gli 8 e i liardi di dollari). tratta però di ipotesi. Per vedere le prime cifre vere, nero su bianco, bisognerà attendere il rapporto dell'amministrazione Clinton che aprirà il dibattito al Usa a inizio 1998.

Ma vi sono anche due interrogativi che vengono dall'Est: l'effettivo stegno all'adesione alla Nato delle opinioni pubbliche locali e le tensioni etniche ereditate dissoluzione dell'impero austroungarico. Nel primo caso il sostegno molto forte Polonia mentre i sondaggi prevedono - a causa del disagio sociale e delle resistenze degli ex comunisti - vittorie con margini ridotti nei referendum in Ungheria e Repubblica Ceca (dove forse neanche si voterà). Nel secondo, la vera mina vagante la Slovacchia del premier neo-comunista Victor Meciar, interlocutore privilegiato Primakov. Bratislava ha una mezza crisi con Budapest paventando la scorsa settimana l'espulsione del milione e mezzo magiari suoi cittadini. Slovacchia - dice Zoltan Matinusz, responsabile dei rapporti con la Nato al ministero degli Esteri ungherese - dobbiamo essere pazienti ed evitare i rischi. E' Paese giovane, senza tradizione nazionale. Bisogna aspettare che la democrazia si consolidi».

Maurizio Molinari

STRAORDINARIA VENDITA PUBBLICA

SESSIONE SPECIALE

BENI GIA' OGGETTO DI PEGNO PRESSO LA BANCA ROMA ed altre committenze private

Argenti d'epoca, antiquariato ed arredi antichi
Interessante lotto di circa 500 mq di autentici tappeti Persiani, Caucasici e Cinesi di vecchia e antica manifattura.
Inoltre: cassettoni, armadi, vetrine, credenze, secretaire, bureau, scrivanie, specchiere, tavoli, poltrone, sedie, tavolini, porcellane, bronzi, marmi intarsiati, icone russe e una raccolta di dipinti antichi.

Esposizione
Lunedì 6, Martedì 7, Mercoledì 8 Ottobre
Orario: 10.00 - 13.00 e 16.00 - 20.00

ASTA

Giovedì 9 Ottobre ore 21.15
Venerdì 10 Ottobre ore 21.15
Sabato 11 Ottobre ore 15.30
Domenica 12 Ottobre ore 15.30

La vendita è stata affidata ed è curata dalla Società

LOUIS ROBERT ITALIA
Cs. Vittorio Emanuele II°, 109 TORINO
Via A. Farnese, ROMA
Tel. /Fax 011/541.150

VENDITE E CATALOGO IN SEDE A TORINO

MARVIN FRANCHISING: UN MATRIMONIO D'INTERESSE.

ENTRA ANCHE TU A FAR PARTE DELLA PIU' MODERNA CATENA DI NEGOZI DI FOTO-VIDEO E CELLULARI D'ITALIA, DA OLTRE CINQUANT'ANNI SUL MERCATO. UNISCI IL TUO NOME AD UN MARCHIO PRESTIGIOSO! PER ESSERE VINCENTE SULLA TUA CONCORRENZA. SCEGLI...UN MATRIMONIO D'INTERESSE!

Per informazioni e per ricevere la brochure di documentazione, telefona al numero 011-56.24.033 (30 l.r.a.) chiedendo del Dott. Beroggio, oppure scrivi a: M.P.M. S.p.A. Grande Marvin, via Guarini 4 10123 Torino - F 011-56.24.244

Grande marvin
IL NETWORK ITALIANO DI FOTOGRAFIA
Piazza Lagrange - To - Tel. 011-56.24.033 (30 l.r.a.) - Fax 011-56.24.244

Il *mondo* a portata di *mano.*

RICHIEDI LA DOCUMENTAZIONE COMPLETA GRATUITA
167-341143
IME Dal 1989
PREPARAZIONE UNIVERSITARIA A DISTANZA

Laurea in Scienze politiche e Sociologia
ANCONA - Via Bernabei, 12

IMPRESA VENDE DIRETTAMENTE
ultimi prestigiosi
APPARTAMENTI

Lungo Dora Firenze, 151

A due passi da Piazza Castello in elegante palazzo, con vista collina, alloggi composti da: salone, tre camere, cucina, biservizi box e posti auto. Prezzi a partire da L. 2.700.000/mq

PERMUTE DIRETTE

UFFICIO VENDITE IN LOCO
Lungo Dora Firenze, 151:
da lunedì a venerdì 10-12 15-18, sabato 10-12
PER TEL. 011/85.47.41

SPAZIO AFFARI

Gli avvisi [redacted] ordinano [redacted]: **TORINO**, via Roma [redacted] - via Marenco 32, t. 6655211; **MILANO**, via G. Carducci 29, t. 864701; **ALBA**, c.so M. Coppino 9, t. 442110; **ALESSANDRIA**, via Vochieri 50, t. 442543-442544; **AOSTA**, località Amérique 95 Quart, t. 785825; **ASTI**, via Antica Zecca 3, t. 32222; **BARI**, via Amendola 166/5, t. 5485111; **BIELLA**, viale Roma 5, t. 8491212; **BOLOGNA**, via Amendola 13, t. 255952 r.a.; **BRA**, via Verdi 7, t. 431003; **CAGLIARI**, via Ravenna 24, t. 306250; **CASALE MONFERRATO**, via Corte d'Appello 4, t. 452154; **CATANIA**, corso Sicilia 37/43, t. 7306311; **CATANZARO**, via M. Greco 78, t. 724090-725129; **COSENZA**, via Monte Santo 38, t. 72527; **CUNEO**, via Grandis 11, t. 630632-699939; **FIRENZE**, via Don Minzoni 48, t. 561182-573868; **GENOVA**, via C.R. Ceccardi 1/14, t. 540184-592580; **GOZZANO**, via Cervino 13, t. 913839; **IMPERIA**, via Alfieri 10, t. 273371-273373; **LECCE**, via Trinchese 87, t. 314185; **MESSINA**, via U. Bonino 15/c, t. 2930655; **NAPOLI**, via Caracciolo 15, t. 7205111; **NOVARA**, via Cavour [redacted], t. 33341; **PADOVA**, via Gattamelata 108, t. 775224-8073144; **PALERMO**, via Lincoln 19, t. 6235100; **REGGIO CALABRIA**, via Ten. Panella 13, t. 24478-24479, **ROMA**, via Quattro Fontane 15, t. 4620011; **SANREMO**, via Gioberti 47, t. 501555-501556, **SAVONA**, p.zza Marconi 3/5 3/6, t. 811182, **VERCELLI**, via Duchessa Jolanda 20, t. 53754-62592; oltreché presso tutti i corrispondenti della **Publikompass S.p.A.**. Coloro che intendono inoltrare la loro richiesta per corrispondenza possono scrivere a **Publikompass S.p.A., corso Massimo d'Azeglio 60 — 10126 Torino.** Il prezzo delle inserzioni deve essere corrisposto anticipatamente per contanti o vaglia. Esso risulta dal prodotto del numero di righe (minimo 3) per la tariffa della Rubrica, con l'aggiunta delle imposte pari al 19% globale.

In tema di offerta di impiego o lavoro, l'Editore ricorda che la legge 9.12.1977 n° 903 vieta discriminazioni sul sesso e l'inserzionista è impegnato a rispettare tale legge.

AFFARI E CAPITALI

A.A.A.A. FINCOTEX S.p.A. (Ufficio Italiano Cambi 5091) prestiti fiduciari immediati anche a firma singola. Finanziamento immobiliari. Nessuna spesa anticipata. Torino - corso Francia, 15 - [redacted] 434.4203 - 434.4826.

A.A.A. [redacted] immediati a tutti. A proprietari auto telefonando la targa. No spesa anticipata. Da 25 anni con serietà. Iscrizione U.I.C. n° 4395. **"PRESTIT"** 011 581.7521 corso Re Umberto 87 To.

A.A. A tutte le categorie finanziamenti velocemente qualsiasi importo. Tel. 0422/426.378 - 422.527 (CCIAA TV 229441).

ATTIVITÀ COMMERCIALI

NEGOZI E AZIENDE VENDITA

ABBIGLIAMENTO maglieria tab. IX X XIV zona via Luini, gestione decennale cedo L. 155 milioni Baldini 596.771.

[redacted] signora cinture nord Torino avviamento ventennale cedo motivi salute L. 50 milioni. Baldini 596.771.

CARTOLERIA tab XII XIII XIV zona intenso passaggio buon utile dimostrabile cedo L. 100 milioni. Baldini 596.771.

CENTRO negozio abbigliamento su 2 piani con vetrina anche per artigiani affarone dilazioni permute. Tel. 953.[redacted]

CHIOSCO edicola giornali ottima posizione buon utile prezzo interessante. Tel. 364.491 - 0330 385.333.

[redacted]A cartoleria fotocopie a Moncalieri. Alto utile interessante opportunità cedo. [redacted]ni & Scal[redacted]40.[redacted]

FERRAMENTA angolare corso [redacted] ampio negozio con ottimo incasso gestione 15ennale cedesi. Baldini 596.771.

GERENZA ristorante/pizzeria, nuovo, 200 posti, terrazza panoramica cedesi a persone referenziate. Rora 885.317.

GRANDE Marvin esamina proposte di partners interessati a entrare nel proprio network in franchising per punti vendita centro/Nord Italia nel settore fotografia e occhiali da sole. Per informazioni [redacted] allo 011 562.4033 Dott. Beroggio.

IRRIPETIBILE

[redacted] vendesi zona S. Rita bar/pasticceria gran passaggio ora[redacted] corto ideale per nucleo familiare. Si [redacted] immobiliari. [redacted] - 596.662.

[redacted] intimo tab IX X XIV zona Francia buon giro d'affari affitto [redacted] cedo L. 70 milioni. Baldini 596.771.

RISTORANTE bar pizzeria posti [redacted] più 40 colline Monregalesi strada di forte passaggio cedesi. CBS 0173 95.850.

[redacted] pizzeria
e ritrovo musicale (tabelle A B) precollina Torino. Ampio locale con giardino e parcheggio. Attrezzatura ed arredi rinnovati ed impiantistica certificata.
Cedo L. 800.000.000.
Baldini & Scala 640.3290

RISTORANTE pizzeria provincia Cuneo locale rinnovato per 120 coperti. Buon utile. Cedo. Baldini & Scala 011 640.3290.

RISTORANTE stellato Michelin rinomato cedesi nel Pinerolese, disponibile alloggio. Tel. 0121 321.700 ufficio.

RIVOLI centro rivendita pane, pasticceria, con vari altri prodotti alimentari. Tel. 953.4809.

RORA 885.317 edicola chiosco prima cintura To/Est, forte livello giornali elevato utile cedesi anticipo L. 180 milioni.

RORA 885.317 [redacted] negozio [redacted] S. Mauro, levata L. 6 milioni settimanali cedesi anticipo L. 180 milioni.

RORA 885.317 intimo uomo/donna zona commerciale elevato giro affari, cedesi a prezzo conveniente.

S. RITA bar tavola calda arredi nuovi incasso L. 1.200.000 al giorno cedo L. 390 milioni. Baldini & C. Srl 596.771.

STELLA 447.6280 abbigliamento Tabelle [redacted] - X - XIV cede anche per cambio attività causa malattia L. 35 milioni.

STELLA [redacted] intimo zona corso Vittorio arredamento nuovo alto giro affari adatto a una persona. Dilazioni.

[redacted] **C.D.** 562.2430 cedesi negozio abbigliamento centrale libero mq 40 vendita/servizi soppalco magazzino ottimo affare.

TORINO CENTRO C.D. 562.2430 cedesi negozio centrale prestigioso mq 600 angolare grandi vetrine ottima posizione.

LAVORO OFFERTI

OPERAI AUTISTI FATTORINI

[redacted] assume 2 periti meccanici e 2 periti elettronici da inserire come apprendisti montatori. Tel. 990.6050.

AZIENDA costruzioni stampi e lamiere ricerca aggiustatori stampisti e fresatori e C.N.. Telefonare 784.497.

[redacted] di raccorderie in forte espansione ricerca persona da inserire nell'organico del controllo qualità [redacted] officina. Inviare [redacted] alla Casella Postale 30 - 10040 Caselette.

ELETTRICISTI per impianti industriali cercansi. Presentarsi alla Società Prisci srl via San Giacomo 2 Beinasco oppure tel. 397.1376 - 397.1833.

IMPIEGATI

A.A.A.A.GRANDE [redacted] sessi minimo 25 anni per ampliamento propri uffici di Torino ed Aosta. Per appuntamento telefonare [redacted] 011 568.4038.

[redacted]**A.A. MULTINAZIONALE** [redacted] me 2 ambosessi anche 1 esperienza e provenienza ramo impiegatizio o operaio. Si offre inquadramento di legge e forti guadagni. Presentarsi domani ore 9,30/12,30 - 14,30/18. Via Madonna della Salette, [redacted] (piazza Massaua) Sig. Tevano.

ALBA-FIELD Spa ricerca collaboratori. Offresi stage gratuito e reale inserimento. Richiedesi serietà e dinamicità. Telefonare 011 663.3385 ore 9/13.

ALBERGO in Alassio cerca giovane segretario/a buona conoscenza tedesco lavoro annuale, no alloggio. Inviare curriculum Casella Postale 54 - 17021 Alassio

AMBOSESSI max 28enni selezioniamo per impiego turistico Italia/Estero, non indispensabile conoscenza lingue. Telefonare 011 540.609.

[redacted] del gruppo Security [redacted] seleziona 3 funzionari commerciali. Si richiede massima serietà attitudine alla vendita. Inquadramento dipendente viaggiatore più incentivi e rimborso. Telefonare per appuntamento 779.5454.

AZIENDA indotto auto cerca impiegata/o [redacted] ufficio ricevimento/spedizione indispensabile [redacted] e inglese parlati e scritti [redacted] ore ufficio 397.2438.

FINANZIARIA immobiliare per [redacted] Torino Pinerolo Ivrea [redacted] max [redacted] diplomati/e laureati/e. Gradita esperienza [redacted]merciale o assicurativa. Offresi fisso e provvigioni. Tel. 437.4248.

IMPIEGATA/O contabilità con provata esperienza, [redacted]. Tel. 0335 240.539.

IMPIEGATA/O generica servizi di segreteria indispensabile bella presenza, uso PC e lingua inglese, cercasi. Tel. [redacted] 240.539.

IMPIEGATO/A tecnico azienda cerca per inserimento in direzione acquisti e ge[redacted]. Tel. 0335 240.539.

MEDIANET spa seleziona e prepara 8 elementi max 40 anni per attività pubblicitaria in ambienti professionali con appuntamenti prefissati dalla Società, richiedesi disponibilità immediata per corso di formazione gratuito e inserimento proprio organico. Offresi fisso mensile 2 milioni più rimborso spese settimanale. Tel. 011 550.550 lunedì.

UFFICIO commerciale in Torino assume 2 impiegate addette alla clientela massimo 23 anni e 3 promotore anche [redacted] esperienza. Retribuzione fissa, inquadramento a norma di legge con busta paga. Tel. lunedì e martedì, orari [redacted] 011 335.8374 - 011 382.1656.

[redacted]CI

[redacted] costruzioni [redacted] diplomato/a laureato esperienza cantiere più ufficio tecnico e gestione acquisti. Scrivere: Publikompass 2114 - 10100 Torino.

IMPRESA di costruzioni ricerca per ufficio di progettazione interno geometra/architetto esperto nell'uso del Cad. Inviare curriculum dettagliato a: Publikompass 2126 - 10100 Torino.

TORNITORI [redacted] particolari inox ferro ghisa azienda costruttrice di macchine speciali ri[redacted]. Torino Nord. Tel. 470.4653 ore ufficio.

DIRIGENTI

DIRETTORE amministrativo [redacted] provata esperienza azienda cerca urgentemente. Tel. 0335 240.539.

[redacted] 'associazione di partecipazione' cercasi operatori/trici con attitudini direttive per gestione case di riposo. Redditi adeguati. Zona Casale. Tel. 011 437.1581.

LAVORI VARI E PART TIME

OFFRIAMO lavoro immediato e retribuito a seriamente interessati apprendere professione baristi camerieri pizzaioli cuochi pasticceri. Tel. 011 489.[redacted]

SELEZIONIAMO 18/38 anni per formazione lavoro come operatrici infanzia. Inserimento immediato. S&L 011 480.343.

AGENTI E RAPPRESENTANTI

A.A. TOSCANO Spa fai [redacted] scelta di gran carriera. Vieni a lavorare con noi. Selezioniamo persone da avviare alla carriera di agente immobiliare. Se sei ambizioso, serio, determinato, telefonaci subito. Tel. 561.3050.

ABBIGLIAMENTO intimo azienda seleziona [redacted] personale di vendita per visite clientela già acquisita. Tel. 011 308.2074.

AGENZIA Generale di Torino ricerca ambosessi da avviare alla carriera di consulente assicurativo/previdenziale. Età minima 28 anni, diploma o laurea, disponibili full-time, buone attitudine ai rapporti interpersonali, desiderosi di successo economico e professionale. Telefonare allo 011 434.3895 per un appuntamento. I candidati prescelti parteciperanno ad un corso di formazione e ad un stage operativo retribuito.

AZIENDA articoli tecnici ufficio cerca dinamici agenti Torino provincia. Enasarco, minimo garantito. Tel. 011 205.2674.

[redacted]**DA** leader settore informatico ricerca [redacted] venditore/trice esperti [redacted] avviare alla posizione di responsabile vendite. Età 25/40, capacità di organizzazione, iscrizione camera di commercio, pluriennale esperienza di vendita. L. 70/80 milioni annui. Tel. [redacted] numero 06 723.5979.

BIOLOGI agenti di vendita per: 1) Abruzzo, Molise, Puglia (Foggia) 2) Lombardia (Como-Varese) 3) Piemonte 4) Campania Sud (Benevento-Avellino-Salerno) cerca azienda leader kits diagnostici HCV - HIV test rapido - biologia molecolare. Nuclear Laser M. 02 953.07206.

CHIUSANO & C. IMMOBILIARE ricerca venditori/trici con o senza esperienza nel settore immobiliare. Tel. 568.2858.

GABETTI SPA

ricerca per apertura [redacted] agenzia in Torino n. 2 venditori, n. 4 acquisitori. Si richiede: volontà affidabilità iniziativa ed esperienza nel settore immobiliare. Per colloquio Signora Garro. Tel. 57.67.

LA F.lli Salvato "Pippo La Scopa" presente sul mercato con due linee: 01) Dettaglio tradizionale ed organizzato; 02) Industrie e comunità; ricerca venditori motivati ai quali affidare zona in esclusiva e portafoglio clienti. Zone operative: 1) Torino città, Rivoli, Orbassano e Val di Susa. 2) Asti e provincia. 3) Alessandria e provincia sud. 4) Cuneo e provincia. Offriamo: assunzione diretta o mandato di agenzia. Inviare fax 0332 893.799 oppure scrivere a casella Postale 108 21100 Varese, oppure telefonare 0332 893.883 indicando [redacted] linea di preferenza.

[redacted] immobiliare torinese consociata ad importanti imprese costruzione ricerca esperto/a acquisitore e venditore max 30 anni abituato ad operare in forma autonoma. Richiedesi serietà/dinamismo. Inviare curriculum fax 011 593.235.

LAVORO DOMANDE

OPERAI AUTISTI FATTORINI

46ENNE diplomato patente [redacted] disposto trasferimento offresi come autista/custode a famiglia/società. Tel. [redacted].

IMPIEGATI

PERITO fotografico aggiornato sui sistemi operativi per video impaginazione con MAC [redacted] lavoro anche part-time. Tel. 011 855.932.

RESPONSABILE [redacted] 53enne trentennale esperienza diversi [redacted] libero subito offresi. Tel. 405.0260.

[redacted] lingua madrelingua francese presenza P.R. serietà spigliata fidata ad azienda o scuola traduzioni offresi libera subito. Tel. 011 882.849 telefax 0121 596.665. No offerte dubbie.

TECNI[redacted]

PROGETTISTA meccanico buona esperienza Cad conoscenza ISO 9000 offresi ad azienda anche priva di sistema. Telefonare allo 0360 497.994 ore pasti.

28ENNE perito buona esperienza gestione ufficio acquisti e produzione contabilità di magazzino discreto inglese e uso PC offresi a azienda o studio. Tel. [redacted].

IMMOBILIARE VENDITA

TORINO CITTA'

A.A. A.PI.CASE Lungo Po Machiavelli panoramico 165 mq salone cucina 3 camere 2 bagni box L. [redacted] milioni. Tel. 561.250.

A.A. CORSO Unss libero recente 9° piano salone 2 camere cucina biservizi L. 250 milioni. Tel. 661.2433 - 0360 205.397

A.A. LARGO Racconigi libero 2 camere tinello cucinino servizi molto ampio L. 175 milioni. Tel. 661.2433 - 0360 205.397.

A.A. PIAZZA Stampatori (pedonale) casa del '700 alloggio signorile circa 170 mq L. 470 milioni. Casapiemonte 819.[redacted].

A.A. [redacted] splendida villa immersa nel verde oltre 300 mq giardino L. 880 milioni. Casapiemonte 819.1000.

A. CASANETWORK 568.1312 corso Francia Aeronautica ristrutturato 3 camere tinello cucinotta bagno panoramico piano alto termoascensore L. 275 milioni.

[redacted] **CASANETWO**[redacted] 568.1312 corso Montegrappa attico mq 40 monolocale [redacted] terrazzo sfratto in corso L. 85 milioni.

A. CASANETWORK 568.1312 corso Orbassano/Pitagora 3 camere cameretta cucinotta bagno 9° piano box L. 296 milioni.

A. CASANETWORK 568.1312 corso Racconigi/Frejus da ristrutturare 5 camere cucina 2 bagni mq 130 L.. 210 milioni.

[redacted] **CASANETWORK** 568.1312 Lingotto via Genova camera tinello cucinino bagno balconi termoascensore L. 125 milioni.

A. CASANETWORK 568.1312 S. Paolo corso Racconigi stessa casa liberi 1/2 camere tinello cucinino, salone 2 camere cucina terrazzo servizi box ascensore.

A. CASANETWORK 568.1312 via Bianchi/Montecucco ampio ben ristrutturato 2 camere cucina bagno ripostiglio balconi ascensore bella casa L. 198 milioni.

A. CENTRO via Po L. 240 milioni mq 220 da ristrutturare 1° piano in cortile d'epoca in fase di restauro. [redacted] 660.1112.

A. CORSO Dante in [redacted] signorile piano 5° biingressi salone (mq 48) [redacted] cucina biservizi ottimo mq 185 L. [redacted] milioni box. Defilippi 203.450 - 246.5718.

A. CORSO Raffaello [redacted] signorile [redacted]gressi salone 4 camere cucina biservizi lavanderia mq 170. Tel. 351.913.

A. CREDIT CASE 597.770 corso Marconi [redacted] in splendido stabile d'epoca alloggio su 2 livelli mq 140 L. 150 milioni.

A. CREDIT CASE 597.770 corso Racconigi 2 camere cucina bagno mq 70 termoascensore da ristrutturare L. 125 milioni.

A. CREDIT CASE 597.770 Lingotto casetta indipendente 50 mq abitazione, box auto sottostante affare L. 105 milioni.

A.CREDIT CASE 597.770 Precollina particolare alloggio living su soggiorno 2 camere cucina bagno L. 139 milioni.

A. CROCETTA casa d'epoca interamente ristrutturata alloggio nuovo di pregio mq 85 box ascensore. Tel. 568.3006.

A. CROCETTA mq 200 libero [redacted] ristrutturato salone camino 4 camere cucina 2 bagni. Attico Sistemi 595.909.

A. D'AZEGLIO prestigioso 6° piano salone 4 camere tripli servizi cucina [redacted] posto auto. Tel. 351.913.

A. IMMOBILIARE SABATINO corso Einaudi epoca 8 vani servizi mq 220 ottimo anche come [redacted]. Tel. 385.1313.

A. IMMOBILIARE SABATINO via Lancia signorile 5° piano 3 camere salone cucina biservizi mq 180 L. 390 milioni più box. Tel. 385.1313.

A. IMMOBILIARE SABATINO Viberti signorile doppi ingressi 3 camere salone cucina biservizi mq 180 box. Tel. 385.1313.

A.M.C. CASE 434.2882 ottimo investimento in Torino storica centralissimi 550 mq rendita 8% tutto arredato.

A. MIRAFIORI tutto ristrutturato ingresso [redacted] camere [redacted] abitabile bagno cantina L. 135 milioni. Design Case 318.1515

A. NORDE[redacted] via Madonna [redacted] Rosa piano alto ingresso 2 camere cucina bagno ristrutturato mq 75. Tel. 568.3700.

A. NORDEDIL 568.3700 attico strada Ponte Verde signorile salone 4 camere [redacted] 3 bagni terrazzo mq 180 box 2 auto.

A. NORDEDIL 568.3700 centrale via Cersala ingresso saloncino soppalco 2 camere cucina 2 bagni mq 125 L. 298 milioni.

A. NORDEDIL 568.3700 corso Monte Cucco piano alto ingresso 2 camere tinello cucinino bagno ripostiglio mq 85.

A. [redacted] 568.3700 pressi piazza Graf ingresso su soggiorno pranzo 2 camere bagno ristrutturato L. 167 milioni.

A. NUOVO TRIBUNALE adiacente signorile ingresso salone 2 camere cucina biservizi ottime condizioni. Tel. 351.913.

A. PASTORE [redacted] Rosselli libero panoramico ingresso 4 camere cucina servizi mq 120 L. 270 milioni. Tel. 434.0021

A. PASTORE corso [redacted] via Vigliani libero panoramico 2 camera tinello servizi mq 85 L. 176 milioni. Tel. 434.0021.

A. PASTORE piazza Guala libero prestigioso sala 2 camere tinello cucinino biservizi L. 280 milioni. Tel 434.0021.

A. PASTORE via De Sanctis pressi libero in palazzina 2 camere cucina servizi L. 150 milioni eventuale box. Tel. 434.0021.

A. PASTORE via Lamarmora libero stabile d'epoca signorile 2 camere cucina bagno mq 75 L. 180 milioni Tel 434.0021.

A. [redacted] 562.9801 liberi pressi [redacted] Vercelli stesso stabile 2 alloggi di 3 camere cucina bagno termoautonomo volendo posto auto da L. 140 milioni

[redacted] 562.9801 libero piazza S. Rita via Tripoli ampio 2 arie 2 camere cucina bagno L. 158 milioni.

A. SERI[redacted] [redacted] libero Vanchiglia [redacted] Torino [redacted]a casa d'epoca 2 ingressi sala 3 camere cucina bagno.

A. SERIM [redacted] libero via Principessa Clotilde arredato camera cucina bagno termoascensore L. 90 milioni

A. SERIM 562.9801 pressi corso Svizzera nuovo pronta consegna saloncino [redacted] camere cucina biservizi terrazzo [redacted].

A. TOSCANO Spa corso Agnelli soggiorno camera cucina bagno balconi posto auto L. 75 milioni. Tel. 561 3050.

A. [redacted] Spa corso Cosenza salone doppio 2 camere cameretta cucina 2 bagni balconi box L. 449 milioni Tel. 56[redacted].

A. TOSCANO Spa corso De Gasperi affittato saloncino camera servizi balconi L. [redacted]. Tel. [redacted] 3050.

A. TOSCANO Spa corso Ferraris signorile saloncino 2 camere servizi balconata cantina L. 355 milioni Tel 561.3050

A. [redacted] Spa corso Racconigi attico [redacted] zona giorno 2 camere cucina bagno L. 189 milioni [redacted] mila. Tel. [redacted].

A. [redacted] Spa corso Re Umberto [redacted] salone camera cucina bagno [redacted] cantina L. 145 milioni. Tel. 561.3050.

A. TOSCANO [redacted] corso Tassoni affare soggiorno camera [redacted] bagno balconi L. 128 milioni Tel. 561.3050

A. TOSCANO Spa [redacted] Unss panoramico ampia camera cucina tinello bagno [redacted]cone L. 109 milioni. Tel. 561.3050

A. TOSCANO Spa corso Vittorio luminoso sogg[redacted] camera cucina 2 bagni [redacted]coni L. 179 milioni. Tel. 561.3050

A. TOSCANO Spa [redacted]rso Vittorio soggiorno sala pranzo [redacted] camere cucina bagno balconi L. 265 milioni. Tel. 561 [redacted].

A. TOSCANO Spa Corte d'Appello rifinito saloncino [redacted] cucina bagno [redacted]utonomo L. 125 milioni. [redacted]. 561.3050.

A. TOSCANO Spa [redacted] Madre terrazzato soggiorno 2 camere cucina bagno termoautonomo L. 199 milioni 800 mila. Tel. 561.3050.

A. TOSCANO Spa Lingotto [redacted] camere cucinotto bagno cantina L. 79 milioni (25397). Tel. 561.3050.

A. TOSCANO Spa via d'Acaja attico terrazzato soggiorno camera cucina bagno mansarda L. 229 milioni. Tel. 561.3050.

[redacted] Spa via della Rocca lussuoso soggiorno sala pranzo 2 camere cucina biservizi balcone box L. 888 milioni. Tel. 561.3050.

A. TOSCANO Spa via Mazzini bilivelli salone 3 camere cucina 2 bagni postauto L. 249 milioni 800 mila. Tel. 561.3050.

A. TOSCANO Spa via Roma prestigioso 330 mq ampia terrazza 60 mq soffitti affrescati L. 1 miliardo [redacted] milioni. Tel. 561.3050.

A. T[redacted] Spa [redacted] S. Chiara soggiorno 2 camere cucina tinello bagno balcone L. 298 milioni Tel. 561.3050.

A. TOSCANO Spa via Servais salone 2 camere cucina 2 bagni balcone cantina L. 379 milioni. Tel. 561.3050.

A. TOSCANO Spa via Vespucci saloncino sala pranzo 2 camere cucina 2 bagni balconi postauto L. 418 [redacted]. Tel. 561.3050.

A. TOSCANO Spa via Virgilio piccolo soggiorno cucinotto camera bagno balconi L. 129 milioni 800 mila. Tel. 561.3050

A.VIANELLI & C. Borgo Vittoria (via Coppino) signorile libero ampio 2 camere tinello bagno 5° piano. [redacted]. 562.[redacted].

A. VIANELLI & C. corso Francia (Bernini) libero 2 camere cucina bagno 4° piano portineria L. 190 milioni. Tel. 562.8613.

A. VIANELLI & C. corso Trapani signorile libero camera tinello cucinino bagno portineria buono stato. [redacted]. 562.8613.

A.VIANELLI & C. Crocetta (via Lamarmora) ampio salone 5 camere cucina bise[redacted] 4° piano portineria. [redacted] 562.8613.

A. VIANELLI & C. largo Orbassano libero 3 camere [redacted] bagno 3° piano ascensore L. 180 milioni. Tel. 562.8613.

A. VIANELLI & C. piazza Respighi (pressi) libero 2 camere tinello servizi ascensore L. 52 milioni e mutuo Tel. 562.8613.

A. [redacted] Tirreno (pressi Largo) libero ottimo piano alto 3 [redacted]e mq 95 posto auto L. 210 milioni. Di Stefano 593.925.

[redacted] prestigiosa indipendente mq 500 più giardino zona Mongreno vista ineguagliabile su Torino. Cochiba 580.8151.

ABITABILE

subito via Juvarra [redacted] (Statuto) signorile ristrutturato [redacted] 2/3/4 camere pluriservizi box convenienti. Tel. 812.5060 - 503.312.

ABITAZIONE signorile corso Francia (Tesoriera) camera tinello L. 50 milioni più mutuo pari affitto. [redacted]. 812 5060.

ADIACENTE corso Dante [redacted] monocamera con servizi arredata finemente ristrutturata. Eurocase 562.3681.

ADIACENTE corso Emilia [redacted] Cecchi libero sala 2 camere cucina bagno ristrutturato. Leader 502 327 - 0335 608 7353.

[redacted] Novara casetta ristrutturata soggiorno 3 camere cucina biservizi L. 265 milioni. Grimaldi 580.6377.

ADIACENTE corso S. Maurizio in casa primi '900 mq 150 divisibile adatto abitazione/studio. Luciana Vola 436.1395.

ADIACENTE piazza Vittorio (libero signorile panoramico) salone 4 camere cucina doppi servizi 200 mq. Capello 885.014.

ADIACENTE Studio Filadelfia piano rialzato camera tinello cucinino bagno L. 95 milioni. Germani 812.5145.

AD[redacted] **Strada S. Mauro in recente complesso immerso nel verde soggiorno 3 camere cucina biservizi su 2 livelli terrazzo e box. Cercasa 839.962.**

ADIACENZE via Roma su via Pietro Micca libero signorile salone camera cucina biservizi. Centralcasa 433.3223 - 433 1787.

[redacted] alloggio mq [redacted] nuovo edificio ristrutturato soggiorno cucina 2 camere pressi corso Marconi. Tel. 812.5840

AFFARE via Montello 12 in ottimo stabile libero camera cucina bagno interamente riattato termoautonomo L. 75 milioni. Minimo anticipo. Tel. 532.170.

AIA 355.551 Centro Europa piano alto ingresso living su soggiorno 3 camere cucina [redacted] bagno ripostiglio cantina posto auto L. [redacted]5 milioni.

AIA 355.551 [redacted] Giambone ristrutturato ingresso 2 camere tinello cucinino bagno ripostiglio cantina L. 185 milioni

AIA 355.551 [redacted] Tassoni signorile piano alto ingressi salone [redacted] camere [redacted] bagni 2 ripostigli cantina giardino condominiale p[redacted].

AIA 355.551 via Goletta ristrutturato ingresso living su [redacted] bagno ripostiglio cantina L. 130 milioni.

ALBERTO PARRI 819.2569 Cavoretto villa indipendente 200 mq su 2 piani cantina garage ampio giardino.

ALBERTO PARRI 819.2569 Cit Turin Nuovo Tribunale signorile ristrutturato mq 120 volendo box.

ALBERTO [redacted] 819.2569 [redacted] Francia Tesoriera panoramico 2 camere tinello cucinino bagno L. 148 milioni

[redacted] **PARRI** [redacted] corso Vittorio [redacted] stabile nuovi signorile salone 1/2 [redacted]e cucina servizi.

AL centro [redacted] Tesoriera villa a schiera salone cucina 4 camere servizi terrazzi tavernetta box doppio e giardino Trattative riservate. Tel. 836.323

ALLOGGI in nuova costruzione pressi p[redacted] Sabotino mq 80/95/120/160 con box in pronta consegna. Impresa vende con ritiro permute. [redacted] 532.170.

ALLOGGIO in palazzina [redacted] costruzione mq 125 ottime rifiniture [redacted] box e posto auto Si.Ca Fer. 502.156 - 581.7620.

A L. 270 milioni 110 mq [redacted] box in zona verdeggiante panoramico 9 piano buone condizioni SI.CA.FER. 502.1[redacted].

[redacted] Centro corso Palestro pressi salone 3 camere cucina biservizi [redacted] 175 ristrutturato Tel. 544.643

ARCUDI Parco Ruffini attico su 2 livelli [redacted] salone 2 camera cucina biservizi più mansarda più box mq 300. Tel. 544.643.

ATTICO adiacente corso Galileo Ferraris [redacted] collina soggiorno 2 c[redacted] cucina bagno signorile portineria. Tel. 316.5658.

ATTICO adiacente Lungopo Antonelli salone 3 camere cucina doppi servizi terrazzo mq 165. Visca 668.9623 - 819.0604

ATTICO corso Grosseto libero salone 3 camere cucina 2 bagni terrazzo 100 mq [redacted] Saim 568.3283.

ATTICO Crocetta mq 270 su 2 livelli terrazzo mq 140 box ottime rifiniture trattative riservate. LA.TO. 319.0083.

ATTICO libero salone studio 1 camera cucina servizi terrazzo mq 90 (via Giaveno). Chiusano & C. 568.2858.

ATTICO piazza Chironi libero 10° piano camera cucina ingresso bagno. Tel. 433.6882.

ATTICO Regio Parco recente panoramico su 2 piani mq 150 biservizi [redacted] mq 50 termoautonomo. S.I.A. 011 561.7852.

ATTICO S. Rita ingresso salone 2 camere tinello cucinotta biservizi terrazzo 40 mq panoramico luminoso. Mina [redacted].

ATTICO Valentino splendido 270 mq più terrazzo 100 mq nuovo personalizzabile box. Uninvesta 650.3912.

AURORA recente giardino condominiale salone 3 camere cucina biservizi termoautonomo boxes. Casaviva 248.9500.

A[redacted]
PIAZZA CASTELLO
via Foggia 26 angolo via Modena
appartamenti di pregio
nuovi pronta consegna
visite al sabato 10/12; 15/19
altri giorni su appuntamento
MAIORA 434.1261

BATTOCCHIO 581.9433 corso Sebastopoli libero saloncino 2 camere tinello cucinotta bagno volendo box doppio.

BERGAMASCO [redacted] via XX Settembre angolo via Bertola libero signorile saloncino camera cucina servizi.

BERGAMASCO 669.9831 - 668.8558 corso Dante (Valentino) libero signorile recente salone 3 camere cucina 2 servizi.

BERGAMASCO 669.9831 - 668.8558 Crimea corso [redacted] libero signorile salone 5 camere cucina 3 servizi mansarda box.

BERNINI libero signorile biingressi salone 3 camere cucina 2 bagni cantina volendo box Imm. Savoia 749.3916.

BERTELLI 568.3248 (Cavoretto) strada Sappone villa a schiera su 3 livelli totali mq [redacted] ottimamente rifinita giardino privato mq 400 box doppio.

BERTELLI 568.3392 corso Montecucco signorile salone 3 camere cucina 2 servizi mq 150 box auto portineria

BERTELLI 568.3392 (corso Peschiera) signorile salone 3 camere studio cucina 2 servizi mq 220 portineria.

BERTELLI 568.3392 Crocetta corso De Gasperi signorile recente salone 1 camera cucinotta 2 servizi box auto.

[redacted]**TELLI** 5[redacted] (Crocetta) signorile salone 2 [redacted] ampia cucina [redacted] portineria L. [redacted] milioni

BERTELLI [redacted] (Lungo Po Antonelli) panoramico [redacted] rifiniture mq 180 posto auto portineria L. 640 milioni

BERTELLI 568.3392 (via Le Chiuse) signorile casa d'epoca salone 2 camere cucina 2 servizi ottime finiture

BERTELLI 568.3392 (via S. Quintino) signorile totali mq 170 parzialmente da ristrutturare L. 400 milioni.

BERTEL[redacted] 568.3392 (via Vigliani) signorile recente salone 2 camera cucina 2 servizi posto auto L. 260 milioni.

BIMAR collinare signorile salone pranzo cucina biservizi 2 camere mansarda 2 box auto mutui. Tel. 011 43.581

BIMAR corso [redacted]ante ingresso 3 camere cucina bagno 2° piano ascensore cantina libero mutui. Tel. 011 43.581.

[redacted] Segurana occupato 3° piano 2 camere cucina bagno L. 140 [redacted]. Gabetti C[redacted] 660.4240.

CANTIERE signorile S. Rita fronte area verde piano 4° salone 2 camere [redacted] auto Germani 812.5145.

CANTIERE signorile S [redacted] vasta area v[redacted] alloggio mansardato piano 7° mq 120 più box Germani 812.5145

CARETTA Colle della Maddalena [redacted] pa[redacted] prestigiosa mq 300 giardino trattative riservate. Tel. 619.2244.

[redacted] corso Re Umberto recenti stessa casa alloggi prestigiosi salone 2/4 camere cucina biservizi. Tel 619.2244.

CENISIA via Frejus libero 3° piano camera cameretta cucina bagno L. 65 milioni. Gabetti Viberti 335.6703

CENT[redacted] adiacenze via Micca libero ingresso 2 camere cucinetta bagno L. 104 milioni, Sabatelli Imm. 855.359.

CENTRALISSIMO in prestigioso palazzo d'epoca con portineria 205 mq piano alto prezzo interessante Tel. 517.2817

CENTRALISSIMO isola pedonale via Stampatori signorile mq 105 ottimo stato L. 300 milioni. Consulcasa 771 0226.

CENTRO EUROPA libero rifinitissimo salone 2 camere cucina doppi servizi box L. 340 milioni. Design Case 318.1515.

CENTRO pressi via Po occupato ben tenuto luminoso 4 camera cucina 2 bagni L. 220 milioni. Gabetti Crocetta 581 8338.

[redacted] via Juvarra [redacted] 4 alloggi [redacted] mq [redacted] a mq [redacted] prestigiosa [redacted] Bignamini 434 2377.

[redacted] via Pomba libero mansardato [redacted] con cottura camera bagno L. 140 milioni Gabetti Crocetta 581.8338.

CHIUSANO & C.

A Crocetta casa d'epoca signorile salone 2 camere studio cucina 2 servizi lavanderia. Tel. 568.2858.

[redacted] **C.** nuovo Tribunale ottimamente rifinito salone angolo cucina [redacted] camere 2 servizi arredato. Tel 568.2858

CHIUSANO [redacted] **C.** precollina villa unifamiliare indipendente terreno mq 700 pianeggianti garage permute [redacted] 568 2858

CHIUSANO & C. via S. Quintino casa d'epoca 2 monolocali cucina servizi mq 80 L. 120 milioni l'uno Tel [redacted]

[redacted] **C.** zona Sassi attico [redacted] costruzione salone 2 camere studio cucina 2 servizi box Tel [redacted]

CHIUSANO [redacted] **C** zona Sassi mansarda libera in casa signorile ingr[redacted] 1 [redacted] cucina servizi permute. Tel. 568.2858

CIT TURIN prestigioso palazzo Liberty salone 2/3 camere servizi o altro uso uf[redacted]. Arcase Immobili Prestigio 504.333.

COCHIBA 580.8151 Cit Turin in stabile prestigioso con portineria appartamento mq 120 piano rialzato luminoso

[redacted] 580.8151 Crocetta (via Piazzi) in stabile signorile alloggio mq 200 ottime condizioni box ascensore portineria

COLLINA Cavoretto delizioso villino su 2 piani e mansarda per totali mq 240 più ampio locale servizi e giardino panoramico mq 600. Tel. 596.169.

COLLINA tra Cavoretto e Moncalieri [redacted] recente prestigiosa mq 500 più alloggio custodi e ampi spazi di servizio parco mq 6000 autorimessa. Tel. 596 169.

COLLINA

strada Tadini la [redacted] nuda proprietà mq 250 circa grande giardino priva[redacted]. Gabetti Crimea 660.4240.

CORSO Adriatico pressi ultimo piano signorile ingresso salone [redacted] camere cucina biservizi terrazzo. S.R.C. 669.2777.

CORSO Bramante pressi via Genova ingresso 3 camere cucina bagno ripostiglio. Gabetti Nizza 663.3574.

CORSO BRESCIA

In stabile signorile, libero saloncino 2 camere cucina 2 bagni box. Gabetti GiulioCesare 248.1853.

CORSO Brianza vendiamo libero ingresso 3 camere cucina bagno e box L. 225 milioni. Gabetti GiulioCesare 248 1853.

CORSO Casale pressi corso Gabetti libero camera tinello cucinotto servizi cantina termoascensore. Tel. 562.3725.

CORSO Cosenza pressi come nuovo salone 2 camere ampia cucina 2 bagni 2 arie box. Gabetti S. Rita 359.393.

CORSO D'Azeglio via Petrarca vendesi alloggio 2 camere cucina ascensore portineria comodo Università. Tel. 568.1396.

CORSO F[redacted] stabile d'epoca ottimo ingresso 3 [redacted] ampia cucina bagno ristrutturato. Casaviva 248.9500.

CORSO Ferrucci libero piano alto saloncino [redacted] camera cucina bagno L. [redacted] milioni Gabetti Viberti 335.6703.

CORSO Francia attico signorile palazzo Cristallo salone 2 camere cucina 2 bagni terrazzo box. Komarco 517.6040.

CORSO Francia piano 1° mq 140 soggiorno 3 camere [redacted] doppi [redacted] L. 350 milioni trattabili G.F. 385.7004.

CORSO Francia (via Beaumont) libero ampio soggiorno 2 camere cucina biservizi cantina. Eurocase 547.470

CORSO Galileo Ferraris prestigioso salone 3 camere cucina biservizi [redacted] Rosazza panoramico Flovio 316.5278

CORSO Galileo Ferraris signorile appartamento salone 4 camere cucina biservizi Arcase Immobili Prestigio 504.333

CORSO Grosseto libero piano alto ingresso [redacted] 4 camere tinello cucinotta bagno [redacted] dilazioni Imm Matera 591.729

CORSO Grosseto stabile signorile appartamento ampio [redacted] piano alto panoramico libero Grimaldi 505 917

CORSO Lecce 112 libero piano 7° ingresso saloncino 2 camere tinello cucinino 1 bagno 2 ripostigli cantina, soffitta. Mongiovi 433 6751 - 03[redacted]

CORSO Marconi via Campana libero 2 camere cucina ingresso bagno L 140 milioni. Dacomo 319.9010.

CORSO Massimo a pochi metri splendido salone 3 camere cucina biservizi terrazzo box Uninvesta 650.3912.

CORSO Massimo d'Azeglio libero alloggio signorile mq 250 terrazzo box posti auto coperti. Tel. 500.179 - 595.852.

CORSO MATTEOTTI
in splendido palazzo storico fine '800 prestigiosa abitazione [redacted] ufficio 1° [redacted]no nobile mq 315. Furbatto 544.566.

CORSO Matteotti libero signorile piano alto grandioso salone 3 camere cameretta biservizi box affare Finci 505 691

CORSO Moncalieri libero in palazzina rifinitissimo soggiorno 2 camere cucina bagno termo. Saim 568 3283

[redacted] Moncalieri posizione tranquilla ampio 2 [redacted] tinello [redacted] bagno box auto Consulcasa 437 [redacted]

[redacted] Orbassano pressi parco Rignon 5° piano camera tinello cucinino bagno Gabetti S Rita 359.393

CORSO Palermo mq [redacted] ingresso 2 camere [redacted] bagno prezzo eccezionale [redacted] 544 533.

CORSO Peschiera/Trapani libero splendido ottime rifiniture salone 2 camere cucina triservizi box doppio. Finci 505.691

CORSO Potenza ingresso 2 camere [redacted] cucinino bagno box doppio [redacted] L. 218 milioni. Apiemme 385.3922

CORSO POTENZA

libero ingresso camera tinello cucinino bagno 2 balconi cantina L. 99 milioni. GabettiLucento 253.747.

CORSO RACCONIGI

libero ben tenuto spazioso salone 3 camere cucina 2 bagni veranda. Gabetti Viberti 335.6703.

[redacted] Regina (zona Statuto) [redacted] ingresso [redacted] cucina bagno nuovo veranda L. 135 milioni [redacted] Matera 591.729.

CORSO Re Umberto piano nobile in stabile d'epoca signorile appartamento 265 mq vende Styma 660.4533

CORSO Re Umberto pressi bellissimo appartamento mq 180 libero signorile portineria L. 430 milioni [redacted]982.

CORSO Rosselli semiattico ampio camera tinello cucinotta bagno terrazzo L. 125 milioni Tel 434 2185

CORSO SEBASTOPOLI

libero 5° piano ingresso soggiorno 2 camere cucina bagno 2 arie. Gabetti S. Rita 359.393.

CORSO SIRACUSA
I Riflessi signorile nuovo ampio salone divisibile cucina 3 camere doppi servizi volendo box. Si esaminano permute G.S.I. 397.1767

(continua)

SE HAI BISOGNO DI SOLDI
FID TI APRE LA PORTA SUBITO!
ISCRIZIONE UFFICIO ITALIANO CAMBI AL NUMERO [redacted]
Via [redacted] - TORINO
Tel. [redacted] 5628995 (3 linee)

SPAZIO AFFARI

[redacted]

TORINO CITTA'

CORSO S. Maurizio L. 105 milioni ingresso 2 camere cucina bagno casa d'epoca mq 76 piano rialzato. [redacted]m. 660.1112.
CORSO Telesio libero panoramico saloncino 2 camere cucina servizi cantina volendo box. Eurocase 547.470.
CORSO Trapani libero recente luminoso salone 3 camere cucina bagno box auto. Gabetti Viberti 335.8703.
CORSO Turati signorile salone 2 camere cucina doppi ingressi doppi [redacted]. Nicola Pugliese Sas 323.041.
CORSO Unss/Filadelfia libero ampio camere cucina servizio e camera adiacente con servizio. Nordimmobili 561.1891.
CORSO Unss pressi corso Traiano bella casa panoramico ampio 2 camere [redacted] cucinino bagno. [redacted] Carlo 542.782.
[redacted] Vercelli adiacenze [redacted] panoramico ingresso camera tinello cucinino servizi terrazzo. Grimaldi 505.917.
CORSO Vercelli in [redacted] signorile, soggiorno 2 camere cucina bagno 3 balconi. Gabetti Giulio Cesare 248.1853.
CORSO Vinzaglio ristrutturato signorile con portineria mq 150 termo ascensore. Nicola Pugliese Sas 323.041.
[redacted] Vittorio piano alto elegante appartamento su 2 livelli ristrutturato con finiture di pregio (190 mq). Tel. 517.2817.
CRIMEA in prestigiosa palazzina d'epoca 2 bilocali di mq 80 ristrutturati termo autonomo. Qualità Immobili 538.600.
[redacted] viale Thovez in villa primi '900 seminterrato mq 116 ristrutturato licenza uso ufficio. Tel. 596 169.
CROC[redacted] Duca degli Abruzzi libero a ottobre 1998 alloggio signorile angolare mq 230 due box riscaldamento autonomo. Tel. 500.179 - [redacted].

CROCETTA
corso Duca degli Abruzzi libero 2 camere tinello cucinino bagno [redacted] arie. Gabetti Crocetta 581.8338.

CROCETTA corso Stati Uniti rifinitissimo, luminoso mq 205 in stabile signorile, con portineria, box. Tel. 812.2450.
CROCETTA in [redacted] elegantemente ristrutturato si vendono minialloggi termoautonomi. Tel. 568.1396.
CR[redacted] ristrutturato [redacted] camera cucina servizi affare permute o [redacted] diretta. Pragma 011 903.1519.
CROCETTA stabile signorile appartamento rifinitissimo mq 320 su 2 livelli piano alto termo autonomo. Cochlea 560.8151.
CROCETTA vendesi libero completamente ristrutturato mq 200 [redacted] portineria. [redacted] 500 179 - 595.652.
CROCETTA via Genovesi piano alto signorile [redacted] biingressi [redacted] 5 camere cucina servizi. Portineria. Tel. [redacted].
CROCETTA via Legnano libero mq 125 ristrutturato con mansarda abbinata. [redacted] mo 319.9010.
CROCETTA [redacted] Morosini 20 bis libero 1° piano soggiorno 2 camere cucina 2 [redacted]gni L. 380 milioni. AD Casa 958.9469.
CROCETTA via Torricelli mq 93 signorile ingresso tinello cucinino 2 camere bagno piano alto Tel. 669.8760.

DA L. 90.000.000
buon investimento ultimi alloggi ben affittati 55/70 [redacted]. C[redacted] Montecucco 27. Furbatto 544.568.

EDILCASE centro via Stampatori 2 ingressi salone 4 camere cucina doppi [redacted]. Mq 200. Tel. 561.3535.
EDILCASE corso S. Maurizio adiacenze salone 2 camere tinello cucinino biservizi. Mq 140. Tel. 561.3535.
[redacted] S. Rita via Boston signorile piano alto soggiorno 2 camere cucina ervizio. Mq 115. Tel. 561.3535.
EDILCASE via Monte Rosa libero da ristrutturare 3 camere cucina servizio. L. 160 milioni. Volendo box. Tel. 561.3535.
ELIO CODONI 660.2264 Crocetta Mauriziano 120 mq soggiorno 2 camere cucina servizi box.
EMMED[redacted] 562.8487 libero in corso Appio Claudio ingresso [redacted] tinello cucinotto bagno 4° piano 2 ascensori.
EMMEDUE 562.8487 libero in corso Regina nuovo 2 camere cucina 2 bagni 4° piano ascensore L. 140 [redacted].
EMMEDUE 562.8487 [redacted] pressi corso Grosseto dal 1970 ingresso 2 camere tinello cucinino bagno 3 arie tutto nuovo.
[redacted] piazza Pitagora pressi fronte giardini signorile recente salone 3 camere cucinotta biservizi box. Tel. 480.135.
ESSM Precollina Moncalieri (Torino) in contesto irripetibile prestigiosa villa salone studio 3/4 camere cucina servizi box. Ampio giardino privato. Tel. 480.135.
EUROFID 581.8777 A corso Moncalieri/Fioccardo salone 3 camere cucina 2 bagni tavernetta giardino 3 posti auto.
EUROFID 581.8777 [redacted] via Servais in complesso con parco lussuoso attico mq 200 e 100 mq terrazzo garage L. 730 milioni.
EUROFID 581.8777 S. Paolo via Osasco ristrutturato luminoso ingresso 2 camere cucina bagno cantina.
EUROFID 581.8777 [redacted] Principe Tommaso signorile con portineria 2 camere sala cucina 2 bagni garage L. 265 milioni.
EUROFID 581.8867 corso Turati Garden Palace soggiorno 2 camere cucina biservizi vista collina e centro Storico.
EXPOCASE [redacted] Viberti signorilissimo [redacted] piano alto salone 2 camere biservizi biingressi ampio box auto.
FAILLA & BERTINETTO 741.[redacted] aprile via [redacted] oltre 200 m q ingresso salone 4 camere cucina sala pranzo servizi. Volendo divisibile.
FAILLA & BERTINETTO 741.2874 libero Città Giudiziaria ascensore salone 3 camere cucina bagno L. 248 milioni.
FAILLA & BERTINETTO 741.2874 libero [redacted] Bramante [redacted] a nuovo soggiorno 2 camere cucina bagno L. 260 milioni.
FAILLA & BERTINETTO 741.2874 libero corso Casale/corso Gabetti in palazzina ottimo 2 camere cucina abitabile bagno cantina solaio L. 135 milioni.
FAILLA [redacted] **BERTINETTO** 741.2874 libero corso Vinzaglio signorile ingresso 4 camere cucina bagno L. 375 milioni.
FAILLA & BERTINETTO 741.2874 libero in bella casa via Napione signorile ingresso salone doppio 3 camere cucina servizi box vista collina L. 485 milioni.
FAILLA & BERTINETTO 741.2874 libero [redacted] Mielconi saloncino 2 camere tinello cucinino bagno L. 170 milioni.
FAILLA & BERTINETTO 741.2874 libero piazza Sofia vista collina rimesso [redacted] camera cucina e bagno L. 120 milioni.
[redacted] 741.[redacted] libero [redacted] Appio Claudio signorile salone 2. [redacted] cucina [redacted] 300 milioni.
[redacted] **BERTINETTO** 741.2874 libero [redacted] piazza Bernini 2 ingressi 6 camere [redacted] servizi balcone. [redacted] L. 380 milioni.
[redacted] **IMMOBILI** centro via Stampatori in splendido palazzo cinquecentesco 90 e 113 mq abbinabili. Tel. 517.0021.
FIMINTER [redacted]**LI** corso Massimo d'Azeglio panoramico salone 3 camere cucina 3 bagni volendo box. Tel. 517.0021.
[redacted]**ILI** Lungopo corso Galileo Galilei 140 mq panoramico elegantemente ristrutt[redacted]. Tel. 517 0021.
FIMINTER IMMOBILI piazza Pitagora attico 110 mq sala 2 camere cucina bagno terrazzo di 140 mq box. Tel. 517.0021.
FIMINTER IMMOBILI piazza Statuto via Le Chiuse 13, alloggi signorili 130/165 mq da L. 330 milioni. Tel. 517.0021.
FIMINTER [redacted] via Di Nanni signorile salone 3 camere cucina 2 bagni piano alto L. 320 milioni. Tel. 517.0021.
GALILEO [redacted] vie luminosi appartamento mq 270 in casa signorile ottima [redacted]zione. Luciana Vola 436.1555.
G.E.A. [redacted] Tripani ingresso [redacted] camere soggiorno cucin[redacted] cantina ripostiglio soffitta. Tel. 56[redacted].
G.E.A. largo Orbassano 4 piano ascensore ingresso soggiorno 2 [redacted] cucina bagno L. 155 milioni. Tel. 562.9839.
G.E.A. vende libero via Pescatore casa signorile ingresso 2 camere cuci[redacted] soggiorno bagno e cantina. Tel. 562.9839.
G.E.A. via Boston in bella casa alloggi liberi od occupati di 1-2-3 camere tinello cucinino bagno cantina. Tel. 562[redacted].
GRAN [redacted] casa d'epoca monolocale mansardato con piacevole affaccio su piazza Vittorio. Gabetti 660.4240.
GRAN MADRE pressi libero signorile [redacted]lone 3 camere cucina biservizi cantina ascensore. Eurocase 562.3748.
G.S.I. A piazza Sabotino corso Peschiera, ristrutturato ampio ingresso 3 camere [redacted] servizi. Tel. 397.1767.
[redacted]**S.I.** B corso Monte Cucco adiacente libero salone 3 camere cucina doppi servizi box auto. Tel. 397.1767.
G.S.I. C via Coppino adiacenze libero 1 camera tinello cucinino bagno L. [redacted] milioni dilazionabili. Tel. 397.1767.
G.S.I. D stadio comunale pressi libero ristrutturato soggiorno 1 camera cucina bagno. [redacted]. 397.1767.
I.G.I. 663.5440 corso Racconigi pressi ristrutturato mai abitato camera cucina angolo cottura bagno bello stabile.
I.G.I. 663.5440 corso Unione [redacted] pressi Distr[redacted] Militare [redacted] cucina piccolo bagno L. 66 milioni.
I.G.I. 663.5440 S. Rita attico ristrutturato ingresso living su soggiorno cucinotta [redacted] camera bagno terrazzo mq 65.
IMPRESA vende corso Chieri alloggi signorili 3/4 camere cucina biservizi garage. Tel. 205.2735.
IMPRESA 300 mt Tesoriera in elegante palazzina alloggi in costruzione mq 105/125 e attico con mansarda terrazzo. Mutui/permute/dilazioni. Tel. 581.7770.
IN Precollina l'Impresa DE-GA Spa sta costruendo 4 alloggi con giardino ed ampi terrazzi. Per informazioni, T[redacted] 817.8174 ore ufficio.
INVESTITALIA collinare Eremo in rustico ristrutturato 2 alloggi per totali 270 mq, giardino. Box 4 auto. Tel. 568.3870.
INVESTITALIA Crocetta via Colombo palazzo epoca alloggio/ufficio mq 240 piano rialzato L. 380 milioni. Tel. 568.3870.
INVESTITALIA dintorni via Mazzini particolare alloggio ristrutturato mq 180 con terrazzo piano [redacted]. Tel. 568.3870.
INVESTITALIA interessante alloggio mq 170 con giardino mq 70, in palazzo '900 fronte Po, Posto auto. Tel. 568.3870.
INVESTITALIA pressi piazza Adriano palazzo moderno luminoso alloggio mq 157 piano 5° L. 390 milioni. Tel. 568.3870.
[redacted] via [redacted] pressi corso Stati Uniti luminoso e particolare alloggio mansardato mq 120. Tel. 568.3870.
[redacted]**LACASE** [redacted].7525 corso Ferrucci libero signorile portineria ampio ingresso 3 camere cucina bagno L. 240 milioni.
[redacted]**LACASE** 434.7525 strada Valsalice por[redacted] villa bifamiliare splendida posizione rifinitissima terreno.
[redacted]**LACASE** 434.7525 via [redacted] - c[redacted] Umbria ristrutturato libero ingresso 2 camere cucina bagno L. 128 milioni.
[redacted]**LACASE** 434.7525 via Pietro Cossa libero occasione soggiorno living 2 camere cucina 2 servizi box L. 238 milioni.
L.B.A. 746.398 vende in Cit Turin palazzina d'epoca trifamiliare libera [redacted] ristrutturare con giardino.
[redacted]**BERI** S. Rita stabile casa signorile [redacted]gresso 1/2/3 camere cucina bagno da L. 107 milioni. Sbarra 434.6971.
LIBERO ristrutturato [redacted] Principe Eugenio salone 2 camere tinello pianservizi L. 100 milioni più mutuo. Tel. 503.313.
LIBERO ristrutturato nuovo Tesoriera via Capelli camera soggiorno living servizi L. 125 milioni. Decomo 319.9010.
[redacted] S. Rita signorile [redacted]golare, [redacted] 3 camere tinello cucinino biservizi 2 ingressi. Centralcase 433.1787.
LIBERO via Tunisi (via Filadelfia) ottimo stato ampio ingresso [redacted] cucinino bagno. Tel. 433.6892.
LUCENTO (via Borsi) completamente ristrutturato ingresso camera tinello cucinino bagno. Imm. Matera 591.729.
LUCIANA VOLA 436.1395 adiacente nuovo Tribunale salone 2 camere cucina doppi servizi volendo box.
LUCIANA VOLA 436.1395 precollina strada Tadini in palazzina anni '70 mq 230 più [redacted]vizi giardino privato box.
LUCIANA VOLA 436.1555 via Maria Vittoria in stabile '800 luminoso piano alto mq 200 da ristrutturare.
LUCIANA [redacted] 436.1555 [redacted] Valeggio (Lamarmora) interno giardino originale mq 80 abitazione/studio volen[redacted] box.
LUNGO PO ANTONELLI a 30 mt in palazzina ristrutturata vista Po vendesi alloggi vario metratura. Tel. 568.1396.
LUNGO PO ANTONELLI sala 2 camere 2 bagni tinello e cucinino ultimo piano vista da 'infarto'. Tel. 812.4144.
LUNGO PO ANTONELLI via Vezzolano in nuovissima palazzina alloggio mq 110 L. 380 milioni. Tel. 887.492 no agenzia.
LUNGO PO MACCHIAVELLI prestigioso panoramico libero salone 3 camere cucina 3 servizi box. Salm 568.3283.

MADAMA CRISTINA
pressi Microtecnica ingresso [redacted] camere tinello cucinino bagno ripostiglio. Gabetti Nizza 663.3574.

MANSARDA via Carlo Alberto 2 camere e servizio da rifare 4° piano no [redacted] re bella vista. Furbatto 544.568.
MIRAFIORI [redacted] ampio ingresso soggiorno 2 camera tinello cucinino biservizi box L. 200 milioni. Casaviva 248.8500.

MONTE CAPPUCCINI
splendido panoramicissimo mq 500 in prestigiosa villa [redacted] terrazzi, giardino, box. T[redacted]

OCCUPATO corso Vittorio ben affittato L. 930 mila mese alloggio ristrutturato 105 mq L. 189 milioni. [redacted].
PARELLA [redacted] Lessona libero piano [redacted] ingresso 2 camere [redacted] bagno L. 129 milioni. Gabetti Parella 756.888.
PARELLA (via Roasio) libero signorile biingressi salone [redacted] camere cucina [redacted]vizi L. 325 milioni. Imm. Matera 591.[redacted].
PERSONALCASE 329.0041 via Bologna libero recente 2 camere cucina bagno 72 mq ascensore L. 140 milioni.
PERSONALCASE 329.0194 corso Bramante libero camera tinello cucinino bagno ascensore 2 arie L. 100 milioni.
PERSONALCASE 771.8507 Parella via Lessona saloncino 2 camere cucina bagno ristrutturato ascensore.
PERSONALCASE 771.8507 piazza Bernini pressi in palazzina d'epoca 110 mq da rifare termoautonomo L. 250 milioni.
PIAZZA Adriano adiacente libero soggiorno 2 camere cucina bagno ascensore L. 160 milioni. Salm 568.3263.
P[redacted] Adriano adiacente libero 2 camere cucina bagno balconi termoascensore. IPI 561.7091.
PIAZZA Adriano/corso Vittorio in casa si[redacted] piano alto salone [redacted] camere cucina 2 bagni totalmente [redacted]. Haston & Aston 562.2525.
PIAZZA Adriano pressi signorile [redacted] salone 4 camere cucina biservizi ristrutturato luminoso [redacted]
PI[redacted] pressi [redacted] ingresso [redacted] tinello cucinino bagno L. 95 milioni. Gabetti Nizza 663.3574.
[redacted] Bernini pressi piano alto signorile ottimamente ristrutturato 130 mq. S.R.C. 669.2777.
PIAZZA Bernini pressi prestigioso palazzo d'epoca 2 alloggi mq 170 e mq 195 vo[redacted] box posto auto. Finci 505.891.
PIAZZA Bernini (via Alpignano 8) in villa ristrutturata inizio '900 appartamento libero 1° piano [redacted] con caminetto, disimpegno, 2 [redacted] 2 bagni, cucina abitabile. Riscaldamento autonomo, videocitofono. Richiesta L. [redacted] milioni. Mongiovi 433.6751 - 0338 858.558.

PIAZZA CAMPANELLA
libero piano alto ristrutturato camera tinello cucinino bagno. Gabetti Parella 756.888.

PIAZZA Carignano in stabile signorile d'epoca prestigiosi appartamenti e negozi liberi/occupati posti auto in cortile. Trattativa riservata. Mediocase 756.700.
PIAZZA Hermada adiacente libero sala [redacted] camere cucina servizi L. 265 milioni dilazionabili. Eurocase 562.3691.
PIAZZA Maria Teresa adiacente libero signorile salone 2 camere cucina 2 bagni termoascensore. Salm 568.3263.
PIAZZA Maria Teresa ultimo piano particolare panoramico sala con soppalco camera cameretta cucina [redacted] box. Trattative riservate. Tel. 596.169.
[redacted] Peyron pressi palazzina recente signorile soggiorno 2 camere cucina bagno e box. Consuledil 437.4000.
PIAZZA Pitagora salone 2 camere cucina biservizi stabile signorile libero. Tel. [redacted].1313 - 0330 241.035.

PIAZZA REBAUDENGO
pressi vendesi alloggi [redacted] costruzione in edilizia privata di ingresso salone 2 camere cucina doppi servizi a L. 175 milioni. M. Case Sas 770.7531.

PORTA SUSA adiacenze stabile ripristinato nelle parti comuni salone 4 camere cucina bagno. Grimaldi 505.917.
PRECOLLINA adiacenze Ronchi Verdi splendida posizione villetta 110 mq terrazzo box giardino. G&V 569.4445.
PRECOLLINA Cavoretto Val Pattonera ottima posizione villa unifamiliare 250 mq con box e giardino. G&V 569.4445.
PRECOLLINA Gran Madre prestigioso libero rifinitissimo alloggio mq 270 ascensore box. Salm 568.3263.
PRECOLLINA [redacted] a nuovo soggiorno camera cucina sala pranzo servizi cantina soffitta. [redacted]. 547.470.
PRECOLLINA [redacted] Gozzano ottima posizione ingresso soggiorno angolare cucina bagno. G&V. 569.4445.
PRECOLLINA [redacted] Alberoni salone pranzo 5 camere triservizi giardino privato 750 mq box triplo. H&A 562.2525.
PRECOLLINA Val Salice soleggiata panoramica villa gemella mq 250 più [redacted] giardino box auto. GGR 812.5825.
PRECOLLINA via Segurana soggiorno 2 camere cucina bagno ottime condizioni. San Carlo 542.782.
PRECOLLINA villa d'epoca, ristrutturata, bella esposizione, grande giardino, volendo ampliabile. Studio E. 840.412.
[redacted] panoramicissima [redacted] prestigioso complesso ampia metratura [redacted] 10 mila mq. Tel. 517.2817.
[redacted] Nuovo Tribunale in stabile [redacted]vato alloggi da ristrutturare. Massimo Grassi Immobili 660.3530.
PRIVATO pressi piazza Peyron signorile 4° piano saloncino 2 [redacted] servizio. Tel. 437.5037.
PROGRESSO Parella 1° piano ristrutturato completamente ampia camera cucina bagno L. 82 milioni. Tel. 771.8155.
PROGRESSO [redacted]. Rita 10° piano signorile saloncino camera tinello cucinotto e bagno ampia metratura. Tel. 771.8155.
PUNTO EDILNORD corso Abruzzi in stabile fronte isola pedonale alloggi di mq [redacted]. Numero verde 167 234.378.
PUNTO EDILNORD corso [redacted] alloggio in stabile elegante mq 135 piano 5° box auto. Numero verde 167 234.378.
[redacted]azza Castello [redacted]gio in [redacted] mq 130 residenza/ufficio. Numero verde 167 234.378.
[redacted] strada del Lauro alloggio mq 200 più box in palazzina con parco. Numero verde 167 234.378.
PUNTO EDILNORD zona Molinette libero monolocale con servizi. Ottima rendita. Numero verde 167 234.378.

RESIDENZA RIGNON
via Gorizia 113, in splendida posizione impresa prenota alloggi in palazzina. F[redacted] di pregio. Tel. 011 561.1137.

SABATELLI IMMOBILI 011 655.359 libero via Vanchiglia ingresso 2 camere cucina servizio L. 60 milioni dilazionabili.
SASSI rustici ristrutturati mq [redacted] e 225 giardino e frutteto. Possibilità personalizzazione. S.R.C. 011 669.3664.
[redacted] **PAOLO** via Braccini libero 2 camere cucina bagno termoascensore L. 168 milioni. IPI 561.7091.

S. RITA
[redacted] Siracusa 'I Riflessi' signorile [redacted] cucina 2 camere doppi servizi volendo box. Si esaminano permute. G.S.I. 397.1767.

S. RITA libero piano 5° e ultimo bella casa 2 camere tinello cucinino servizi ristrutturato. Tel. 364.491 - 0330 385.333.
S. RITA via Barletta signorile libero salone 2 camere cucina 2 servizi box recente piano 5°. Bignamini 434.2377.
S. RITA via Pordenone 2° piano ascensore camera cucina bagno L. 90 milioni. Germani 812.5145.
TAIT 562.3931 libero corso De Gasperi piano alto ristrutturato 2 camere cucina ingresso bagno ascensore.
TAIT 562.3931 libero corso San Maurizio (pressi Università) ristrutturato arredato camera soggiorno bagno.
TAIT 562.3931 libero piazza Carducci camera cucina ingresso bagno 2 arie minimo contanti L. 10 milioni.
TAIT 562.3931 libero pressi via Garibaldi da rifare 2 camere cucina L. [redacted] milioni volendo interamente mutuabili.
TAIT 562.3931 libero [redacted] Rita (pressi via Gorizia) ampio 2 camere tinello cucinino ingresso bagno e sole L. 145 milioni.
TAIT 562.3931 libero zona Lungo Po Antonelli in palazzina recente [redacted]lone 2 camere cucina ingresso bagno.
TORINO CENTRO C.D. 562.2430 Crocetta corso Duca Abruzzi appartamento prestigioso mq 230 stabile Rosazza.
[redacted] **CENTRO C.D.** 562.2430 Crocetta via Caboto appartamento prestigioso mq 140 ristrutturato pregio salone cucina 2 camere doppi servizi.
TORINO corso Marinotti pressi appartamento 200 mq, 3 camere, sala pranzo, spogliatoio, salone, ampia cucina, zona servizi, balcone, box, prezzo vero affare. Tel. 953.4609.
VIA Bibiana vendo nuovo decoroso salone 2 camere cucina biservizi grande mansarda volendo box. SI.MA. 663.4301.
VIA Borgaro ingresso 2 camere cucina bagno 2 balconi cantina L. 175 milioni trattabili. Gabetti Lucento 253.747.
VIA Cavour in palazzo d'epoca [redacted] giardinetto interno alloggio mq 120 circa su 2 piani. Studio Cereser 812.6106.
VIA Cialdini [redacted] ristrutturato soggiorno camera cucina bagno ampie vetrate termoautonomo. Imm. Matera 591.729.
VIA Cibrario in stabile ristrutturato piano alto libero salone 4 camere cucina [redacted]gno L. 360 milioni. Brocci 434.3711.
VIA Filadelfia pressi frazioniamo liberi/oc[redacted] bilocali trilocali [redacted] re da L. 39 milioni. M. Case 770.7531.
[redacted] pressi ultimo piano ingresso soggiorno camera cucina bagno. Balcone mq 40. Box. S.I.A. 011 581.7652.
[redacted] stabile [redacted] 1988 soggiorno cucina [redacted] 2 bagni termoautono[redacted]. Edilmedia 817.4419.
[redacted] Marsigli/corso Brunelleschi salone 2 [redacted]ere cucina 2 servizi [redacted]. Nicola Pugliese Sas 323.041.

VIA MERCANTINI 6
centro signorili appa[redacted] uffici negozi da 50 a 300 mq occupati con ottimo reddito. Prezzi da L. 1.600.000 al mq. Gabetti tel. 57.87.

VIA Montevecchio in [redacted] d'epoca con ascensore libero saloncino cucina camera 2 servizi. Gabetti Crocetta 581.8338.
VIA Napione alloggio di ingresso salone 4 camere studio cucina doppi servizi. Nicola Pugliese Sas 323.041.
VIA Peyron signorile costruzione [redacted] ingresso salone 2 camere cucina doppi servizi. Grimaldi 505.917.
VIA [redacted] 39 libero signorile grande ingresso 3 camere cucina bagno. IPI 561.7091.
VIA San Secondo privato vende alloggio 130 mq , box auto, cantina soffitta no agenzie. Tel. 011 898.0731 ore serali.
VIA Servais in palazzina immersa nel verde appartamento di sala 3 camere cucina tripli servizi soffitta box [redacted]. Haston & Aston 562.2525.
VIA Servais residenziale libero [redacted] piano ingresso sala 2 camere cucina 2 bagni ripostiglio. Mq 120. S.A. 561.3713.
VIA Sobrero casa d'epoca al piano terreno cucina 3 camere servizio mq 90 L. 170 milioni trattabili. G.F. 385.7004.
[redacted] pressi bella palazzina epoca mq 75 living camera cucina bagno ristrutturato. Tel. 669.8766.
VIA Valdellatorre bello stabile con giardino piano alto 120 mq occasione. Gabetti Lucento 253.747.
VIA Valgioie libero piano alto signorile 2 ingressi salone 4 camere servizi. Gabetti Parella 756.888.
VIA Viberti prestigioso libero salone 3 camere cucina 2 servizi fronte giardini recente. Bignamini 434.2377.
VILLA d'epoca libera zona piazza Peyron mq 30 [redacted] piani, più sotterraneo. Terreno mq 270. Salm 562.9601.
VILLA splendida signorile uni/bifamiliare collina di Torino ampio giardino panoramica. Arcase Immobili Prestigio 504.333.

VILLA '[redacted]
corso Moncalieri impresa prenota prestigiosi alloggi in ristrutturazione. Trattative riservate. [redacted] 011 [redacted]1.1137.

[redacted] deliziosa ristrutturata completamente (1997) con giardino passo carrabile [redacted] stadio comunale. Tel. 812.4144.
ZONA ospedali attico ristrutturato ingresso 2 camere tinello cucinino bagno terrazzo mq 33. Tel. 663.5990.
[redacted] Statuto (via Moris) signorile panoramico ingresso soggiorno 2 camere tinello cucinino bagno. Imm. [redacted].

TORINO PROVINCIA

[redacted] **CASE** Gassino alloggio nuovo in palazzina 160 mq su 2 piani luminoso rifinito box L. 410 milioni. Tel. 591.250.
A.A. A Castiglione impresa vende ville nuove giardino 1000 mq caduna L. 390 milioni. Permute. Tel. 0336 460.525.
A.A. ALMESE [redacted] villetta collinare panoramica incantevole giardino circostante lussuosa silenziosa. A.I.P. 935.1320.
A.A. A [redacted] Mauro [redacted] centrale casa indipendente L. 290 milioni dilazioni permute diretta. Tel. 0336 460.525.
A.A. MONCALIERI strada S. Brigida villa dominante Torino giardino L. 960 milioni. Casaplemonte 819.1000.
A.M.C. CASE 434.2952 [redacted] Viale [redacted] elegante villa immersa nel verde mq 400 abitativi box e parco cintato.
ACCETTIAMO permute per [redacted] ville [redacted] o singole L. 1.400.000 mq cintura To nord. Tel. 612.5640.
AIRASCA libero a L. 155 milioni soggiorno [redacted] cucina bagno termoautonomo [redacted]. Emmedue 562.8487.
ALMESE appartamento panoramico [redacted]nare con giardino e garage libero in posizione incantevole. A.I.P. 935.1320.
[redacted] Rivora. Prestigiosa villa indipendente giardino mq 2000 circa, elettrocancello L. 660 milioni. Valmer 966.4959.
ALMESE villa unifamiliare con giardino mq 1500 zona semicollinare L. 350 milioni. GIS 956.1685.

[redacted]
zona splendida ultima villa aggregata in complesso residenziale taverna giardino mansarda solarium. Tel. 318.4390.

A L. 70 milioni casetta di [redacted] cucina servizi box giardino pagamento con rate mensili. Tel. 285.928.
A L. 70 milioni Moncalieri in palazzina nel verde [redacted] appartamento di 40 mq cantina e terrazzino. Gabetti 642.563.
A pochi Km Torino [redacted] ultima villa libera 4 lati mq [redacted] finiture a scelta giardino mq 250 L. [redacted]. Tel. 608.1412.
AVIGLIANA Belvedere villa nuova indipendente 380 mq giardino 800 finiture di pregio prezzo interessante. Tel. 561.3723.
AVIGLIANA nuovi soggiorno angolo cottura 2 camere 2 bagni giardino da L. 245 milioni. Dilazioni. Imm. Matera 591.729.

(continua)

DAEWOO

Entrate nel nostro mondo

NEXIA

Daewoo Nexia [redacted]
Su col morale.

Questa è la Daewoo Nexia GL 3 porte: 1.5 cc, 75 cv, servosterzo, barre laterali anti intrusione, paraurti ad assorbimento d'urto, chiusura centralizzata, vetri elettrici. Questi sono i prezzi: Nexia GL 3 porte a 16.950.000* lire, Nexia GL 5 porte a 17.700.000* lire, chiavi in mano. Se vi chiederete [redacted] c'è sotto troverete la Concessionaria Daewoo a voi più vicina. *esclusa A.P.I.E.T.

CON GLI INCENTIVI DELLA ROTTAMAZIONE
DA L. 12.500.000
A RICHIESTA ANCHE CON IMPIANTO GPL DI SERIE

NUBIRA [redacted]

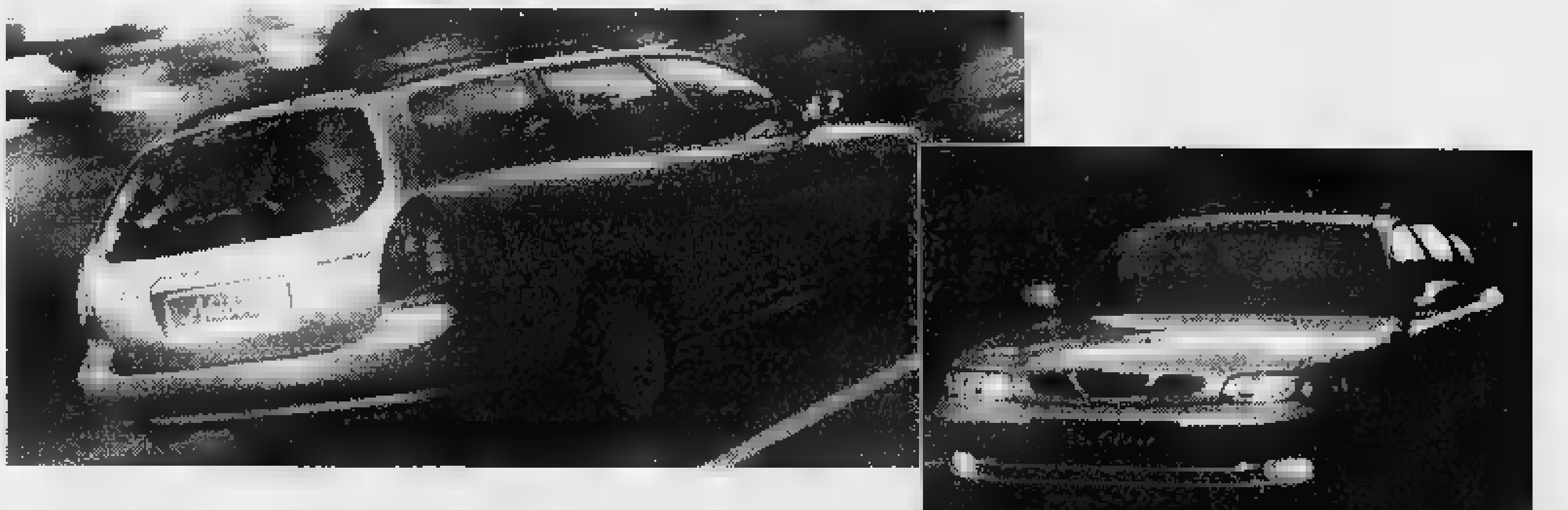

1598 cc , 106 cv, 16v • 1998 cc, 136 cv, 16v, 3 - 4 - 5 porte berlina o wagon, servosterzo, ABS, doppio airbag, climatizzatore (di serie su versione 1998), vetture super accessoriate

CON GLI INCENTIVI DELLA ROTTAMAZIONE
A [redacted] DA L. 22.400.000

AUTORENATO CONCESSIONARIO DAEWOO

Via Donizetti, 19/G - 10126 TORINO - Tel. 011/66.888.62 - 65.83.22 - Fax 669.89.70

Per il 44% Kohl vincerà le elezioni del prossimo anno e la sua era durerà fino al 2002

I 15 anni da leone di Kaiser Helmut

E il Cancelliere festeggia risalendo nei sondaggi

DAL NOSTRO CORRISPONDENTE

Mercoledì prossimo Helmut Kohl festeggerà anni di governo. Un traguardo raggiunto un momento grandi inquietudini incertezze, per la Germania arrivata a un passo dall'Euro per un Cancelliere politicamente più longevo di Adenauer. Il recente fallimento della riforma fiscale, della quale Kohl aveva fatto il perno della campagna elettorale per il rinnovo del Bundestag, è l'ultimo segno delle difficoltà alle quali deve far fronte un governo nel quale le divisioni interne potrebbero riesplodere presto.

E tuttavia i principali osservatori politici concordano: è troppo presto per dar per scontata una sconfitta di Kohl alle elezioni dell'anno prossimo, anche se mai prima d'ora il Paese aveva conosciuto una disoccupazione come quella attuale (4 milioni e mezzo di senza lavoro), buchi di bilancio tanto vistosi. Decisivi per Kohl saranno, probabilmente, proprio i segnali che arriveranno dal mercato del lavoro nei prossimi mesi: anche se per ampi strati elettori molto importante anche la statura internazionale del Cancelliere.

A sopresa, del resto, il Politbarometer mensile della presenta un Kohl poco amato, forse, ma favorito nella alla Cancelleria. Se si votasse oggi, la Cdu otterrebbe il 37% dei voti, punto in più rispetto ad agosto, e l'Spd il 39, uno in meno; anche i Verdi scenderebbero dal 10 9%, i liberali resterebbero al 6. Al governo andrebbe dunque una coalizione di sinistra. Contemporaneamente, però, il 44% degli interrogati non ha dubbi: a vincere le elezioni sarà proprio lui, Helmut Kohl. [e. n.]

Il Cancelliere tedesco Helmut Kohl

INTERVISTA

LO STORICO TUERMER

«Avrà un posto nella storia per il capolavoro dell'89»

«Ha intuito subito le difficoltà di Mosca L'unificazione, prova affascinante»

«Il modello renano non è tramontato e può uscire dalla crisi»

L'«EREDITA'» di Helmut Kohl? I pochi per parlarne, avverte Michael Stuermer, fra gli storici tedeschi più accreditati: soprattutto perché Kohl si è candidato alle elezioni del '98 potrebbe vincerle. Ma un bilancio è possibile: «Gli anni Kohl sono stati per la Germania una prova affascinante: l'avvio della globalizzazione soprattutto il drammatico indebolimento dell'Urss, che ha convinto Mosca a trattare. Kohl ha subito capito questo processo e l'ha favorito: la caduta del Muro è stata propiziata un evento, per dire, evolutivo e non rivoluzionario. Dimostrando che si vole la stabilità che all'interno della stabilità si favorivano rivolgimenti enormi. Kohl ha governato l'intero processo, lo ha sospinto contemporaneamente lo ha frenato: un capolavoro che lo legherà alla storia».

Con l'unificazione, tuttavia, Kohl ha cambiato il ruolo della Germania e ha riportato d'attualità il tema potenza tedesca. E per molti, potere significa ancora patologia del potere, se riferito alla Germania.

«Nel potere c'è sempre qualcosa di grandioso, di rovinoso, di creativo, anche per questo potere può sempre significare patologia del potere. Ma non credo si possa parlare propensione genetica dei tedeschi alla patologia del potere: i tedeschi hanno contribuito alla fama del potere più di altri, in Europa; ma nel resto del mondo ci altri ottimi esempi. Certo, dopo l'unificazione molti si sono chiesti: che cosa faranno i tedeschi, adesso? Vorrei ricordare che mentre la Germania si riunifi l'intera configurazione biava, in Europa, e finiva il flitto Est-Ovest».

All'interno di questa plessa trama, la Germania stata occasione di grande rischio.

«Ma la risposta Kohl a chi temeva una Germania troppo potente e più isolata, libera dalla disciplina e dagli obblighi della guerra fredda, è a: vogliamo che la Nato diventi più di «un'alleanza per il confronto». E contemporaneamente il Cancelliere ha intensificato l'integrazione europea».

Anche per ottenere una definitiva legittimazione della Germania, per chiudere definitivamente dopoguerra?

«Se il dopoguerra potrà essere definitivamente chiuso problema aperto, personalmente non so se potrà e dovrà mai esserlo: riesco a immaginare che fra un secolo la seconda guerra mondiale sarà agli atti come regno egiziano di mezzo. Ci vorranno secoli, non decenni. Le conseguenze immediate della guerra, dalla divisione della Germania all'occupazione sovietica, in parte non ci più; strutture come la Nato sono ancora ma hanno cambiato funzione. Ma restano i quesiti: un di Stato non può guardare soltanto al futuro, deve ricordare il passato. E per un di Stato tedesco il passato significa 1989 a anche '45, '39, '. Anche un uomo di Stato deve prigioniero del passato, per non rischiare di perdere il futuro».

E' per questo che Kohl legato l'unificazione tedesca all'unificazione europea?

«E' il punto di svolta. Nel 1990 si è chiuso un capitolo del dopoguerra: il libro continua, con un capitolo nel quale non è più discussione la legittimazione tedesca. 50 anni dopo la fine della guerra la Germania un Paese europeo moderno, non più il prodotto di antiche glorie nazionalistiche. Il nostro problema, piuttosto, è che la maggioranza dei nostri vicini non condivide visione europea Germania. E che Germania si trova in momento di grande : fra globalizzazione europeizzazione, parte, e delle responsabilità nazionali, dall'altra, nel settore sociale, quello delle tasse dell'istruzione».

Molti tedeschi tuttavia hanno paura della nuova Europa: che cosa può nascere, dalla contraddizione fra le nuove responsabilità della Germania e questa incertezza?

«I tedeschi amano le loro paure hanno quella dell'Europa: i tedeschi vogliono il meno nazionali possibile. L'incertezza riguarda l'Euro. Ci tuttavia due problemi strutturali: finora l'integrazione europea ci ha aiutato a rendere più rapida ed efficiente la nostra ristrutturazione interna. molti si domandano: la moneta unica sarà garantita anche politicamente, o sviluppo della banca centrale europea? La Commissione europea potrà fornire queste garanzie? La risposta è no: la dinamica politica è negli Stati nazionali, non a Bruxelles».

Con Kohl arriverà la «Repubblica di Berlino»: si va verso una mutazione politico-culturale, una nuova identità tedesca?

«Non stiamo per traghettare in una seconda repubblica. Piuttosto, a Bonn si è al riparo da conflitti sociali malumori, Berlino c'è un'altra chimica sociale che potrà essere tenuta distanza: e non bene, piuttosto male. Con il trasferimento a Berlino cambierà il modo di far politica? Da punto di vista strategico economico no. i problemi diventeranno più evidenti: si governa da Berlino bisogna chiarire ogni giorno che si appartiene all'Occidente».

Negli anni Kohl qualcuno ha intravisto anche il tramonto del modello-Germania.

«Non è il tramonto ma una crisi. Il nostro modello deve riparato può esserlo: il capitalismo renano non è sbagliato ma se ne è abusato, finché l'intero sistema non è stato più finanziabile. Riecco all'unificazione: ad affrettare la crisi è stata la caduta del Muro, all'improvviso 17 milioni di tedeschi in più».

Emanuele Novazio

Dietro a questo sorriso se ne nasconde un altro.

LG Electronics è elettronica finalizzata al sorriso. Tecnologia che rende il lavoro, comunicazioni, tempo libero facili piacevoli.

Presente in centocinquanta paesi, i suoi venti centri ricerca

LG è dei più grandi gruppi internazionali nell'elettronica. Dietro il sorriso si nasconde molto lavoro, soprattutto il vostro sorriso.

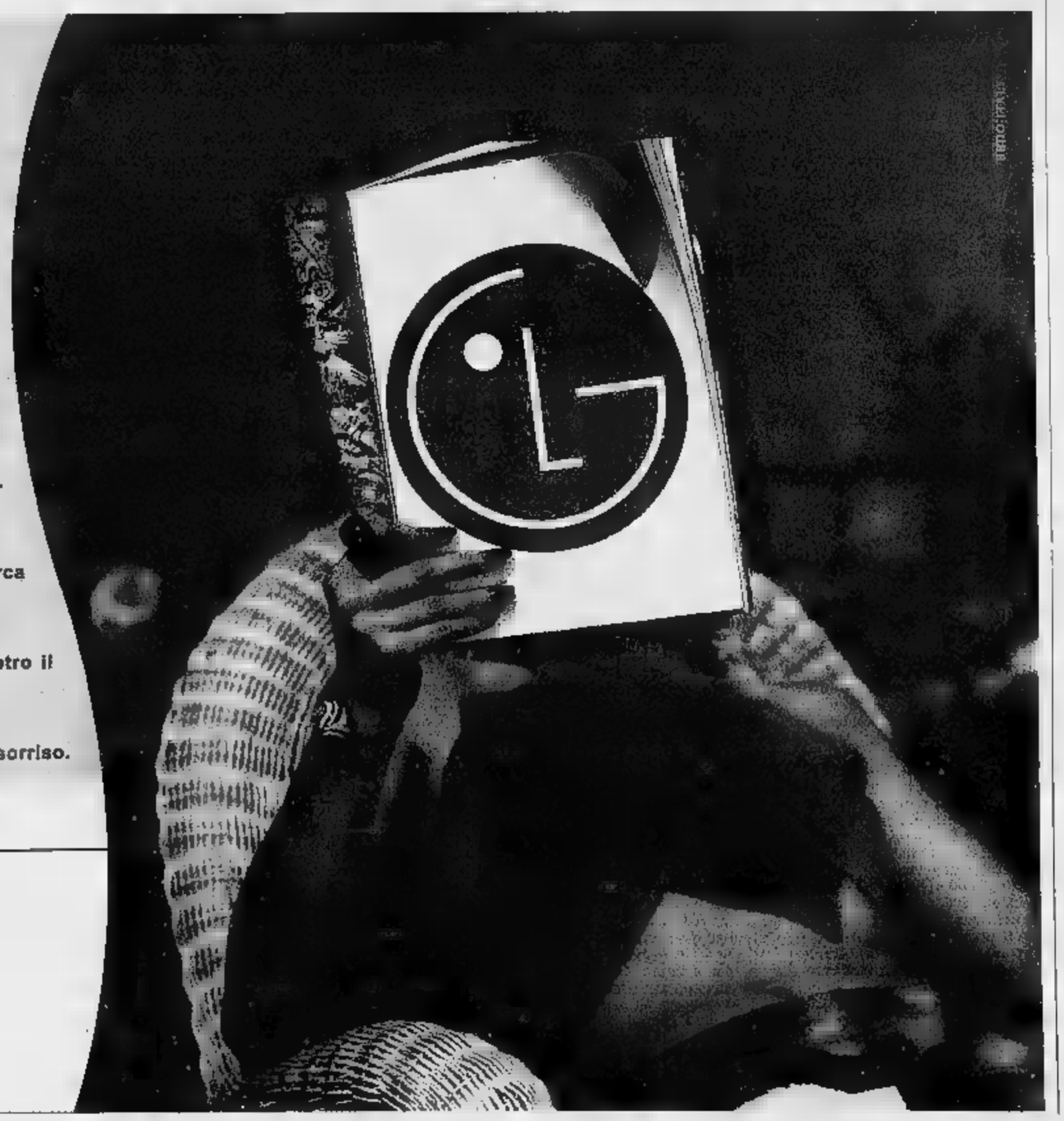

LG Electronics
L'ESSENZIALE VIVERE BENE

Video · Elettrodomestici · Informatica

Gli inquirenti: nessun collegamento con la presenza di Giovanni Paolo II

Bologna, preso commando islamico

Fermate 14 persone. Legami con il terrorismo in Francia
Si parla anche del ritrovamento di 7 fucili di precisione

BOLOGNA. Un'organizzazione terroristica islamica è stata scoperta a Bologna. Quattordici persone sono state fermate. Il gruppo sarebbe composto da croati, bosniaci, tunisini, algerini e marocchini. L'organizzazione avrebbe collegamenti con attentati compiuti in Francia e in Spagna.

I fermi sono stati effettuati da polizia e carabinieri nelle ore precedenti l'arrivo di Giovanni Paolo II per il congresso eucaristico, ma, secondo gli inquirenti, non vi sarebbe alcun rapporto tra i due fatti. Il procuratore della Repubblica Ennio Fortuna si è detto amareggiato per la fuga di notizie sui fermi e per la possibilità che l'episodio venga messo in rapporto con la presenza del Papa a Bologna. «Non c'è nessun nesso tra le due cose - ha detto - tanto è vero che vado andando al concerto di stasera alla presenza del Pontefice». Proprio per evitare voci e speculazioni, gli inquirenti avrebbero voluto indire una conferenza stampa solo lunedì mattina, cioè dopo il congresso eucaristico. Ma il riserbo non è stato evidentemente rispettato.

Secondo quanto si è saputo, l'inchiesta è partita alcuni mesi fa, sembra in febbraio, grazie al ritrovamento di due pistole in possesso a un extracomunitario. Coordinata dai pm Paolo Giovagnoli e Maria Vittoria De Simone, l'istruttoria si è avvalsa di intercettazioni telefoniche di un gruppo di stranieri che a Bologna stavano attività apparentemente lecite.

In Emilia erano giunti nei giorni scorsi due funzionari dei servizi segreti francesi. Le intercettazioni, infatti, lasciavano sospettare collegamenti tra il gruppo bolognese e un attentato compiuto nei mesi scorsi con un'autobomba davanti al commissariato di Lille. Si ipotizzava inoltre l'esistenza di relazioni con gli attentati che nel '95 e nel '96 avevano insanguinato Parigi.

Gli inquirenti italiani erano anche in contatto con le autorità di polizia spagnole. Sarebbe stato proprio l'arrivo da Madrid di un presunto cittadino marocchino (considerato il capo dell'organizzazione) ad imprimere una accelerazione alle indagini e a portare ai 14 fermi, 8 eseguiti dai carabinieri, sei dalla Digos.

Il gruppo (che si sospetta sia fiancheggiatore del Gia algerino) avrebbe tra i suoi aderenti persone che hanno combattuto come volontari in Bosnia tra le truppe islamiche internazionali. Non sembra che l'organizzazione abbia svolto attività terroristica in Italia. Il suo compito sarebbe stato solo quello di fornire supporti logistici ad altri gruppi. In particolare sarebbero stati forniti nel capoluogo emiliano passaporti falsi ad alcuni estremisti. Lo spaccio di banconote false sarebbe servito all'autofinanziamento. Ai fermati è stato contestato il reato di associazione eversiva finalizzata al terrorismo internazionale. La procura ha chiesto al Gip la convalida dei fermi, che dovrebbe essere valutata lunedì o martedì.

Ufficialmente il gruppo si celava dietro una agenzia che procurava i permessi di soggiorno agli immigrati extracomunitari e le basi sarebbero state tre, due a Bologna e una in provincia. Il particolare ha lasciato sospettare collegamenti con un'analoga inchiesta partita a Torino alcuni anni fa, non approdata però al ritrovamento di indizi di attività eversive internazionali, ma solo relativi al traffico di falsi permessi di soggiorno. Il gruppo bolognese potrebbe, in particolare, essere coinvolto in alcune rapine, anche sanguinose, compiute sul territorio francese.

Si cercano indizi che possano legare il gruppo a Khaled Kelkal, ucciso dopo un conflitto a fuoco, e a Lionel Dumont, rapinatore a Roubaix, passato più volte dall'Italia e arrestato tempo fa in Bosnia.

Gli inquirenti bolognesi smentiscono che durante l'operazione che ha condotto ai 14 fermi siano state rinvenute armi, ma secondo varie indiscrezioni sarebbero invece stati trovati i componenti, smontati, di sette fucili di precisione. Sarebbe stata proprio questa voce a far avanzare l'ipotesi (negata con forza dagli inquirenti) di una operazione condotta per evitare possibili incidenti durante il concerto con il Papa. [r. i.]

Una foto dell'operazione di polizia «Shabka» compiuta nel '96 a Torino contro un gruppo di integralisti islamici

TOGHE SPORCHE

Per Savia arresti domiciliari

ROMA. E' finito agli arresti domiciliari l'ex procuratore di Cassino Orazio Savia. A concederli è stato il gip del tribunale di Perugia Sergio Materia che ha accolto l'istanza dei difensori, pur precisando che il quadro indiziario resta invariato ed anzi la posizione di Savia si è «aggravata» dopo le ultime indagini, secondo cui l'ex procuratore di Cassino avrebbero percepito indebitamente «utilità» per «almeno due miliardi e 410 milioni» (e non un miliardo e 310, come si era ipotizzato in un primo momento).

Savia, dunque, ha lasciato il carcere di Perugia dopo quasi quattro mesi di detenzione. L'ex pm romano era stato arrestato il maggio assieme all'imprenditore Domenico Bonifaci e al commercialista Sergio Melpignano. L'accusa per i tre era di concorso in corruzione. [Agi]

DALLA PRIMA PAGINA

LA TRAGEDIA E LA SPERANZA

eternità. E' Pompei le sue magnificenze e i suoi palazzi, sommersi dalla del Vesuvio. E' la scoperta di Leopardi, nella *Ginestra*, di fronte all'enormità di quell'antico scempio vulcanico: nemica all'uomo, matrigna del suo volere, dura nutrice, la natura colpisce «le mortal prole infelice»: e così cadono «regni intanto, passano genti e linguaggi: ella no'l vede - e l'uomo d'eternità s'arroga il vanto».

Narrano le cronache che uno smarrimento simile agguantò Friedrich Nietzsche e Jacob Burckhardt, a Basilea, quando circolò la notizia - poi rivelatasi falsa - che un incendio aveva bruciato il Louvre, durante la Comune di Parigi. Era il 26 maggio del 1871, e i due amici lasciarono precipitosamente le case rispettive per correre l'uno dall'altro, colmi di disperazione e angoscia. Nietzsche piangeva, all'idea di quei tesori carbonizzati. Ambedue sentirono crollare un mondo, e ancor più di un mondo: la memoria della nostra civiltà poteva quindi esser inghiottita, in un attimo. Il giorno dopo Nietzsche scrive a un amico: «Che cosa siamo noi in quanto sapienti, a cospetto di un simile terremoto della cultura? Nient'altro che atomi». E il 21 giugno: «Per alcuni giorni sono rimasto come annientato, sprofondato nel dubbio e nelle lacrime. L'esistenza scientifica, filosofica e artistica mi è apparsa un'assurdità, se bastava un solo giorno per abolire i più magnifici capolavori e epoche intere dell'arte».

Così ci devono esser persone che piangono come Nietzsche, nelle piccole cittadine d'Umbria e delle Marche: che piangono per le vite scomparse e per le immagini distrutte, per le crepe sul duomo di Orvieto o di Urbino. Chi ha visitato queste terre benedette - umbre, marchigiane, toscane - sa il misterioso legame che esiste tra le genti del luogo e l'arte che vi è custodita. Sa che c'è come una parentela immediata, una contemporaneità reinventata con fierezza, che annoda Assisi al suo Giotto e al suo Cimabue, Sepolcro al suo Piero della Francesca, Urbino al suo limpido palazzo ducale, Città della Pieve al suo Perugino. E poi è un segno misterioso, la disgrazia che colpisce Assisi sul finire del millennio: Assisi si chiamava *Ascesi* quando Dante la pose nel Paradiso, per evocare la città natale di San Francesco. Qui nasce il Santo paragonato al sole, qui l'animo conosce l'Ascesi, qui Assisi prende nome e Dante la ribattezza: *Oriente*. Qui è l'Oriente del nostro Occidente, il punto dove i sentieri misticamente s'incrociano. Qui è uno degli ombelichi, uno degli *omphalos* profetici della nostra civilizzazione. Il pontefice Giovanni Paolo II ha sentito la magia del Luogo e ha voluto che partissero da questa Città-Oriente, Città-Ascesi, le sue preghiere ecumeniche.

Dicono che non c'è nulla da fare, contro le crudeltà di natura matrigna, non si può che alzare le braccia, riparare il riparabile, e trovare le ragioni di sperare a sperare nel bene, che per la povera Italia centrale. Un terremoto si può pensarlo, filosoficamente. Si può viverlo come prova e come sfida mentale, come accade appunto nei mari e nei Tifoni che educano gli eroi di Conrad, temperandoli. E' già accaduto una volta d'altronde, subito dopo l'immane terremoto di Lisbona che travolse la città e la vita di trentamila uomini, nel 1755. L'Europa era in quei tempi stregata dall'ottimismo di Leibniz, di Pope, che diverrà poi l'ottimismo di Pangloss nel *Candido* di Voltaire. Tutte le cose si muovevano secondo una loro provvidenziale razionalità, nel migliore dei mondi possibili: questo il pensiero dominante, «What ever is, is right», diceva Pope: ogni cosa che esiste, esiste in modo giusto e prefigura il ritorno ineluttabile del bene. Fino a quando apparve il Male, a Lisbona, e le più grandi menti d'Europa vacillarono assieme alla terra, e si ribellarono. Fino a quando insorse Voltaire, e nel suo poema sulla *Catastrofe di Lisbona* confutò l'ottimismo di Leibniz per scegliere il dubbio coltivato da Bayle: il dubbio nemico sistemi rigidi, che combatte in nome dei Lumi anche le idee più solide. Il dubbio che non ha nulla a che vedere con il relativismo etico e che ammette l'esistenza d'un solo Assoluto, d'una sola certezza inconfutabile, che bisogna saper guardare in faccia e dalla quale si deve partire. Nessuno può dire quale sia il Bene sovrano, quale sia l'unico valevole per tutti: ma contro, tutti possono esser sicuri che i Mali esistono assolutamente, che le sofferenze e le ferite sono certezze non dubitabili. Anche Voltaire, come Nietzsche, ha l'impressione di non essere altro che un «atomo, su ammassi di fango»: «Voi gridate tutto è bene, e l'universo vi smentisce... Elementi, animali, umani: tutto è in guerra, e bisogna confessarlo: il male è sulla terra... Non concepisco come tutto possa esser bene: sono come un dottore, ahimé, e non so nulla...». Rousseau attaccò il poeta-filosofo, accusandolo di distruggere l'idea della provvidenza. Ma Kant reagì alla maniera di Voltaire, scoprendo la «fragilità del suolo su cui camminiamo», e Goethe fu durevolmente sconvolto dal caos, a Lisbona, che aveva illimitatamente arbitrariato e non lasciato alcun nuovo ordine provvidenziale.

Un terremoto che si porta via le genti e che sgretola le magnificenze di opere d'arte non aiuta a vivere ma può aiutare dunque a pensare. Pensare come Voltaire, come il giorno dopo il terremoto di Lisbona. Pensare con Nietzsche, dopo le voci sull'incendio al Louvre. Pensare con Leopardi, di fronte alle cadute di Pompei. Può aiutare a riflettere sul nostro non essere atomi, ma atomi che hanno dato vita a Giotto, a Cimabue; sul nostro essere giunchi fragili, ma pensanti. Come i grandi flagelli, le pesti, il terremoto hanno una saggezze di tragedia: insegna che c'è un sapere, che scaturisce dall'esperienza del patimento. Insegna - come nella *Ginestra* di Leopardi - che viviamo su un «oscuro granel di sabbia, il qual di terra ha nome». Insegna che l'esperienza dell'orrore ha stretto i mortali «in social catena», contro l'empia natura, e che da questa esperienza nasce «il verace saper, e l'onesto e il retto conversar cittadino». Tutte queste saggezze non si accumulano grazie alle fiabe sul Bene, ma grazie al «vero dell'aspra sorte e del depresso loco». Non nascono dalle *magnifiche sorti e progressive*, fantasticate dal nostro secol *superbo* e sciocco. Voltaire conclude il poema su Lisbona con un apologo, già leopardiano: «Ci fu un califfo, tempo fa, che alla sua ultima ora disse così al dio che adorava, e che pregava: "Io ti porto, o mio unico re e mio unico amore illimitato, tutto quello che tu hai nella tua immensità. Ti porto i difetti, i rimpianti, i mali, e l'ignoranza". Ma avrebbe potuto ancora aggiungere: ti porto la *speranza*».

Franco Debenedetti

DALLA PRIMA PAGINA

DUE SCELTE CHE DECIDONO

sorprendente. Nel rispetto per chi è chiamato a compiere le scelte, più che discutere di conviene ragionare di principi.

Incominciamo dall'Autorità delle Comunicazioni. Dalle decisioni dipenderà se le telecomunicazioni saranno il settore industriale del futuro, dando luogo ad un fiorire di iniziative; o invece continuerà ad essere dominato dal monopolista, che sia se privato. Purtroppo - è facile prevederlo - questi problemi appariranno secondari: tutti, governo, maggioranza, opposizione, tenderanno a scegliere persone che garantiscano prima di tutto assoluta fedeltà in merito al problema che il 12 anni incombe sulla scena politica: la televisione. Si deve invece chiedere con forza che le competenze nelle telecomunicazioni siano maggioritarie nella composizione dell'organo, qualunque siano i nomi.

Ma sono le scelte relative all'Antitrust ad apparire particolarmente impegnative. La legge prescrive che il Presidente sia una personalità che ha avuto importanti incarichi istituzionali col che si intende chi ha ricoperto i ruoli di ministro, o di Presidente della Corte Costituzionale, o di Commissario europeo. La sua formazione dovrà essere giuridica od economica? Se ci trovassimo in un sistema interamente privatizzato e largamente concorrenziale, l'autorità avrebbe compiti di arbitro di interessi tra privati e ciò parlerebbe a favore di una formazione giuridica. Ma nel nostro ambiente economico fortissima è ancora la pervasività del pubblico, le privatizzazioni hanno comportato lo smantellamento dei monopoli: per cui l'Antitrust ha anche compiti normativi, che ne fanno il luogo - forse il solo - dove si fa politica industriale: e ciò implica particolare alle conseguenze del diritto concorrenziale sugli assetti industriali.

E' per questo insieme di ragioni che la figura di Amato rischia di apparire irripetibile. Giuliano Amato ha saputo trar lezione ogni giorno dalle trasformazioni che i mercati hanno imposto a quegli strumenti di governo dell'economia che - al mondo intellettuale da cui Amato proviene - apparivano la quista più avanzata di fronte all'impatto delle più gravi crisi economiche di questo secolo. A quel mondo appartiene gran parte del personale politico oggi in posizione di comando: ma in quel mondo la sensibilità alle lezioni del mercato è assai estesa di quanto si creda. Esiste dunque il rischio che la scelta possa indirizzarsi verso personalità magari di specchiata dirittura morale e di consolidati titoli accademici, irrimediabilmente lontani dal farci compiere quell'ulteriore salto verso i benefici che solo la concorrenza può apportare.

Tutto dunque intorno alla scelta del Presidente dell'Antitrust. E' la mancanza di una cultura del e della concorrenza a restringere la rosa: parliamoci chiaro, ci andrebbe un italiano che abbia lavorato là dove questa cultura c'è. Avremmo bisogno di tanti Lord Lawson, quello che ripeteva «non è affare del governo il governo degli affari», di tanti Cruickshank, il Presidente di Oftel, che è riuscito a imbrigliare la potentissima British Telecom, facendo dell'Inghilterra il Paese il mercato delle telecomunicazioni più competitivo e vivace del mondo.

Spinelli

FLASH

Tre pallottole calibro 7,65 e la comunicazione dell'entrata in guerra dell'Esercito di Liberazione della Padania (Elp) sono state ricevute per lettera ieri dal *Gazzettino*, quotidiano con sede a Venezia. Il messaggio secessionista annuncia che «oggi 21 settembre 1997 l'Elp entra in clandestinità da Castelfranco Veneto, simbolo della rivincita dalla colonizzazione romana. Diamo l'annuncio - prosegue il comunicato - di guerra all'Italia. Lo dobbiamo a Venezia. Padania o morte». La magistratura ha aperto un'inchiesta.

Il prossimo turno di comunali e provinciali si svolgerà domenica 16 novembre. Il ministro Napolitano ha deciso ieri sera, durante il Consiglio dei ministri, di aver firmato il relativo decreto. L'eventuale turno di ballottaggio avrà luogo domenica 30 novembre. Il turno elettorale interessa circa 10 milioni di elettori e prevede il rinnovo di 5 consigli provinciali e di 425 Comuni, di cui 15 capoluoghi di provincia e 83 Comuni con oltre 15 mila abitanti. A questi vanno aggiunti altri quattro capoluoghi siciliani - Agrigento, Caltanissetta, Catania e Palermo - in cui si voterà per il primo turno il novembre.

Napolitano

«Partendo da circostanze neutre, e in assenza di alcuna partecipazione ai fatti, mi si inserisce a pieno titolo come organizzatore occulto, mandante, uomo che sta dietro le spalle di altri, in vicende processuali che non mi riguardano. Così ieri per il processo Italsanità, così oggi per il processo Armellini. Ribadisco la mia totale estraneità a queste vicende. E' quanto afferma Cesare Previti, che ha diffuso una nota dopo le anticipazioni fatte giovedì da un settimanale circa un presunto coinvolgimento dell'ex ministro nella vicenda Armellini.

Previti

«Ma quali fondi neri... Tutte le operazioni societarie riconducibili al mio gruppo sono state fatte a norma di legge. Io corruttore di magistrati? In 63 anni di vita non ho mai avuto a che fare con la giustizia». L'imprenditore Pietro Mezzaroma, indagato per corruzione dalla procura della Repubblica di Perugia in seguito alle dichiarazioni fatte dal fratello Gianni, esce allo scoperto e fornisce la sua versione dei fatti, replicando alle [r. i.]

None

VILLAGGIO SAN LORENZO

IMPRESA DI COSTRUZIONI • ANDREA PARISI •

a soli 6 km dal Castello di Stupinigi

IMPRESA ANDREA PARISI, VENDE VILLE A SCHIERA ULTIMATE AL PREZZO DI UN APPARTAMENTO,

L. 290.000.000.

CHI È INTERESSATO ALL'ACQUISTO VENGA A TROVARCI E CONFRONTARE IL TIPO DI COSTRUZIONE E LA QUALITÀ DEI MATERIALI USATI, PER VALUTARE DI PERSONA LA NOSTRA OFFERTA IMMOBILIARE.

BISOGNA TENERE IN CONSIDERAZIONE CHE, ACQUISTARE UNA VILLETTA A SCHIERA, COMPORTA IL VANTAGGIO DI ESSERE INDIPENDENTI, E DI NON DOVERE SOSTENERE ALCUNE SPESE CONDOMINIALI CHE SONO PARAGONABILI AD UN AFFITTO.

SENZA ALCUN IMPEGNO, VENITE A TROVARCI DIRETTAMENTE IN CANTIERE, IN

VIA SAN LORENZO 7 A NONE (TO),

CI SIAMO TUTTI I GIORNI, DAL LUNEDI ALLA DOMENICA, DALLE ORE 10.00 ALLE ORE 19.00

PER APPUNTAMENTO TELEFONA AL: 011/6800665 - 0337/213780

i Mercoledì della Salute

Sede degli incontri:
CENTRO CONGRESSI
UNIONE INDUSTRIALE TORINO
Via Fanti 17

I "NON MANGIARE" CHE SAZIA: I GIOVANI E L'ANORESSIA

Mercoledì 1° Ottobre ore 21

QUANDO IL PESO È UN PROBLEMA: L'OBESITÀ

Mercoledì 15 Ottobre ore 21

RIFLETTORI SULLA RISTORAZIONE COLLETTIVA

Mercoledì 29 Ottobre ore 21

GLI INCONTRI SONO PROMOSSI DA:

PROVINCIA DI TORINO

Assessore alla Solidarietà Sociale
e Politiche per i Giovani
Maria Pia Brunato

Assessore all'Istruzione ■ Sanità
Aldo Miletto

CENTRO CONGRESSI
UNIONE INDUSTRIALE TORINO

PER INFORMAZIONI: **EXPLAN** RELAZIONI ESTERNE Tel. 011/660.42.84

INGRESSO FINO AD ESAURIMENTO POSTI

Duemila studenti ieri mattina hanno di nuovo deciso di non andare a scuola

Vicenza replica la fuga dalle aule

Linea morbida del provveditore
«Nessun provvedimento disciplinare»

VICENZA. Millecinquecento, ma forse erano anche di più: sarebbero mila infatti gli studenti delle scuole superiori di Vicenza che ieri hanno deciso di non andare a a scuola. E' la seconda volta dall'inizio dell'anno scolastico. Una specie di sciopero, o forse solo una fuga di massa dalle aule, per approfittare della bella giornata.

Ma la cosa non preoccupa più di tanto provveditore agli studi e presidi degli istituti coinvolti. Giuseppe Vivona, provveditore di Vicenza, ieri ha fatto sapere che per il momento ritiene che un'azione disciplinare, una sospensione collettiva, rappresenti soltanto l'ultimo degli interventi eventualmente adottabili per riportare la situazione alla normalità. Quindi sembra capire che i duemila scioperanti non correranno grandi rischi.

La scuola superiore cittadina che ieri ha fatto registrare il maggior numero di banchi vuoti è stato l'Istituto Tecnico Commerciale «Piovene», 811 assenze su iscritti. Quattrocento e , su 850 frequentanti, sono stati invece gli «scioperanti» all'Istituto professionale per il Commercio «Da Schio», oltre alla maggioranza degli allievi dell'Istituto tecnico «Fusinieri». Tutti presenti, invece, gli studenti delle altre scuole superiori, liceo classico e scientifico in testa. Lì le lezioni si sono svolte regolarmente.

Ma perché questo sciopero? L'iniziativa, programmata nei giorni scorsi per replicare l'identico atteggiamento tenuto sabato scorso da migliaia di studenti, non sembra avere, infatti, una motivazione precisa e nessun «argomento» per il quale manifestare è stato fino ad oggi dichiarato, a parte un non meglio precisato dissenso verso i nuovi metodi con cui dovrebbero svolgersi i prossimi esami di maturità. E' che i rappresentanti di istituto tre scuole più coinvolte intenzione di organizzare un vero e proprio sciopero contro la riforma dell'esame di maturità, ma è altrettanto vero che qu motivazione è accolta da una cinquantina di ragazzi, non di più. Gli altri hanno semplicemente approfittato dell'occasione, e ne sono andati a spasso.

C'è stato anche il tentativo di organizzare un corteo, con sfilata lungo corso Palladio, fino alla sede del Provveditorato agli studi. Ma il preavviso (tre giorni) richiesto dalla Polizia per queste manifestazioni non è arrivato per tempo, perciò il per è stato negato.

Cosa dicono i presidi? Se Giovanna Guaglianone, capo d'istituto del «Piovene», parla di «iniziativa selvaggia», e vede come unica possibile motivazione dell'astensione di massa «la bella giornata di sole», altri colleghi toni meno accesi. Francesco Infantino, preside del «Da Schio», dice che aveva provato «a spiegare agli studenti della mia scuola che non c'è nulla definitivo nella annunciata riforma della maturità. Ma non mi hanno dato ascolto». E il preside del «Fusinieri» dice che «comunque le ore perse questa manifestazione dovranno essere recuperate». Come? «Con lezioni supplementari al pomeriggio».

La prossima mossa degli studenti avverrà venerdì prossimo, quando si riunirà la consulta studentesca. Al «Fusinieri», cuore caldo della protesta, si raduneranno tutti i rappresentanti degli studenti tutte le scuole superiori di Vicenza e provincia (una trentina scuole). Dicono che prepareranno documento destinato al provveditore, in spiegheranno come vorrebbero il esame di maturità.

Ma c'è il sospetto che alla protesta contro la riforma aderiscano i soliti quattro gatti, e che gli altri, la massa, continui ad abbandonare allegramente le scuole così, tanto per fare. A Vi il «salto» delle lezioni il primo sabato dalla ripresa scuole è una specie di tradizione che va avanti da qualche anno: una goliardata, l'ultima boccata di libertà prima affrontare l'anno scolastico. Un «regalo» che di solito viene recuperato tagliando un giorno ai viaggi d'istruzione. Ma quest'anno i sabati «saltati» sono già due, e nasconde che potrebbe essercene un terzo. [r. cri.]

A sinistra la manifestazione di ieri a Milano. A destra il ministro Berlinguer

All'Istituto tecnico su 930 iscritti non hanno seguito le lezioni in 811 Un preside «Iniziativa selvaggia da bloccare»

banno aderito anche gli Studenti Autorganizzati e giovani universitari del Circolo Leoncavallo. Durante il corteo, che si è svolto incidenti, ma ha messo in difficoltà il traffico nel centro dalle 9,30 11,30, i partecipanti hanno preso di mira, con slogan e scritte, in particolare il ministro della Pubblica Istruzione Luigi Berlinguer e la sua riforma della maturità, ora in discussione al Senato, dopo la sua approvazione da parte della Camera. «Questa proposta di riforma ci è piovuta dall'alto, senza poterla discutere», hanno detto i rappresentanti studenteschi, che hanno annunciato una settimana di mobilitazione in tutte le scuole.

A Modena circa 400 studenti hanno manifestato, sfilando per le vie del centro fino al Provveditorato agli studi, dove una delegazione è stata ricevuta dal provveditore: i ragazzi hanno chiesto che le istituzioni scolastiche provinciali facciano portavoce presso il ministero della protesta degli studenti. «E' ingiusto portarci davanti a una commissione composta in maggioranza da membri esterni, e non vogliamo di botto penalizzati dal curriculum degli anni precedenti», ha spiegato Valentina Sarti, dell'istituto tecnico Selmi, portavoce della protesta. [r. cri.]

piazza contro il super esame

A Milano e Modena, ma il pds: la riforma parte il prossimo anno

ROMA. La riforma della maturità non cessa di far discutere. Ieri si sono svolte manifestazioni studentesche a Milano e a Modena, mentre la responsabile nazionale del Pds per la formazione e l'istruzione, Barbara Pollastrini, dichiarava di essere d'accordo per una rapida approvazione in Senato della riforma dell'esame, ma che la sua applicazione dovrà slittare di un anno, ossia essere applicata nell'anno scolastico 1998-'99. «La riforma - ha detto - è un grande passo in avanti, e tutto il nostro impegno è volto a far approvare la legge definitivamente dal Senato. Altra questione sono i tempi della sua applicazione: io penso, infatti, che bisogna dare agli studenti e ai professori il tempo per prepararsi serietà e serenità e questa innovazione. Credo perciò che sia realistico applicare non da quest'anno scolastico, ma dal prossimo, i nuovi meccanismi della maturità».

Un'altra maturità, con un esame diverso, «fatto insegnanti che conosciamo e ci conoscono»; una riforma della scuola che parta da reale autogoverno degli istituti e con un maggiore potere degli studenti»; investimenti scuola pubblica «basati regole» e nessun finanziamento statale alle scuole private. Sono, in sintesi, le richieste fatte ieri al governo dagli studenti delle scuole superiori milanesi che hanno partecipato alla manifestazione e al corteo (circa i partecipanti secondo la polizia, e 12.000, invece, secondo gli organizzatori). Hanno sfilato per il centro della città, da piazza Cairoli a piazza Fontana.

Alla manifestazione, promossa dall'Unione degli Studenti,

Roma, ieri notte

Violentata davanti al figlio

ROMA. Prima l'ha avvicinata offrendole una birra, poi l'ha gettata a terra e violentata davanti al figlioletto di tre anni che piangeva e cercava di difendere la madre. E' successo l'altra sera, a Roma, nel quartiere residenziale di Vigna Stelluti. Il violentatore si chiama Kumar Smil, è un cittadino indiano di 25 anni che la ragazza violentata è riuscita a descrivere con precisione e poi a riconoscere.

E' stato trovato e arrestato dalla polizia pochi minuti dopo l'aggressione. La ragazza, ancora in stato di choc, è stata accompagnata in ospedale, dove i medici hanno riscontrato la violenza subita e le hanno medicato le contusioni.

Valeria, 28 anni, è una ragazza - hanno spiegato gli investigatori - che ha alle spalle passato pieno di problemi e situazione familiare difficile. L'altra sera aveva un appuntamento con l'ex convivente. Per questo, alle 21 e 30, malgrado fosse già buio da tempo, era ancora seduta con il bambino su una panchina dei giardinetti di quartiere, in Largo Girolamo Bellomi. Quando il giovane indiano si è avvicinato, sedendosi sulla stessa panchina, lei non si è spaventata: «Era gentile - ha detto agli inquirenti - mi ha sorriso, sembrava volesse solo scambiare qualche parola, aveva con sé tre bottiglie di birra, mi ha anche offerto da bere».

Lei, che intanto continuava a giocare con il bambino, ha accettato. Dopo poco però lui l'ha aggredita.

«Ha tentato delle avances che io ho respinto con fermezza - ha raccontato Valeria ai soccorritori - ma lui è diventato una belva. Mi ha stretto i polsi, mi ha trascinata dietro la panchina, mi ha buttata in terra e mi ha violentata».

Tutto è successo davanti al bambino, che si è gettato anche lui addosso alla madre per difenderla e poi ha cominciato a piangere e a chiamare aiuto. Ed è stato proprio il pianto del piccolo a richiamare l'attenzione di un gruppo di passanti, che, con un telefono cellulare, hanno dato l'allarme al 113.

L'indiano, intanto, era fuggito, allontanandosi a piedi di verso piazza dei Giochi Delfici. Ma quando gli agenti di una volante del commissariato Prati sono arrivati, pochi minuti più tardi, la ragazza, ancora a terra, sconvolta, è riuscita a descriverlo con esattezza. Mezz'ora dopo, quando gli agenti lo hanno bloccato, lo ha riconosciuto.

Gli agenti sono potuti intervenire tempestivamente perché si trovavano in servizio di pattuglia disposto dalla questura di Roma, nelle ore serali, intorno ai parchi cittadini.

Kumar è ora nel carcere di Regina Coeli, accusato di violenza carnale. Madre e bambino, dopo le medicazioni, sono stati riaccompagnati a casa. [Ansa]

Colpito da tre proiettili mentre percorreva la Palmanova-Tarvisio

Un pullman l'ultimo bersaglio del cecchino dell'autostrada

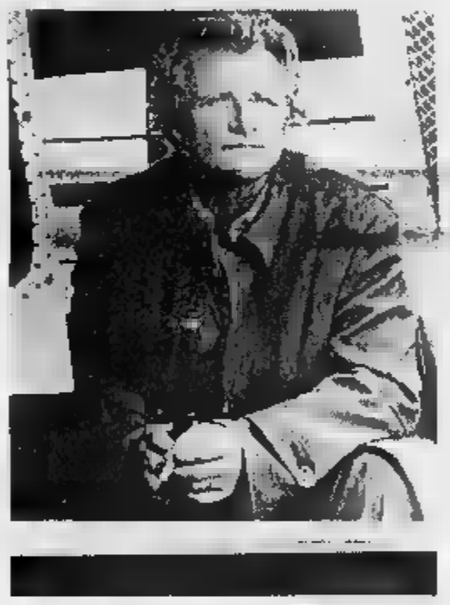

Automobilisti bersaglio di pazzo sull'autostrada Palmanova-Tarvisio, come nel film «The hitcher» (a lato una scena)

Il folle colpisce sempre dopo le 17 e dallo stesso luogo: il tratto di campi che corre da Udine verso Palmanova Controlli più severi

UDINE. Il cecchino della A23 ha alzato il tiro sparando al bersaglio grosso di una corriera che trasportava una comitiva di studenti polacchi. E adesso lo snodo autostradale del capoluogo friulano, nel tratto che il tiratore folle ha delimitato con suo delirante poligono - tra la periferia di Udine e i paesi di Terenzano, Sammardenchia Pozzuolo -, rischia di diventare imparcorribile. L'ultimo episodio si è verificato anch'esso martedì 23, quando è stato preso di mira un camper; cioè prima che polizia e carabinieri approntassero la battuta di alla quale lo sparatore è sfuggito lasciando, comunque, tracce preziose. Se dell'altro fatto si è avuta notizia con ritardo, perché il direttore dell'istituto scolastico polacco che guidava la comitiva entrata nel mirino, si è presentato ai carabinieri soltanto una volta giunto a destinazione. Ha sporto denuncia a Pisogne, in provincia di Brescia, dove il gruppo è ospite di un istituto scolastico.

Ma intanto l'escalation dai sassi alle fucilate, con due bersagli presi di mira nell'arco di poche ore, potrebbe generare in Friulia una psicosi difficile da gestire, se il tirassegno non cesserà, e il cecchino non diverrà, a sua volta, «preda» degli inquirenti.

Gli indizi disseminati dallo sconosciuto, tuttavia, si sono sommati e si sta delineando almeno l'identikit psicologico. L'ultimo colpo in canna, infatti, lo sparatore lo ha caricato ed esploso alla stessa ora (le 17,30) e nello luogo: il tratto di campagna che costeggia l'autostrada, dal lato destro delle corsie, ovvero nella direzione da Udine a Palmanova. Sempre da lì sono partiti i colpi che in agosto hanno centrato - sulla fiancata destra - l'auto due turisti sloveni diretti nel Sud Italia. Era le 27: i proiettili mandarono in frantumi il lunotto della vettura, per fortuna senza ferire i passeggeri. Sempre da lì, sempre dopo le 17, sono stati esplosi i colpi che, martedì 23 settembre, si sono conficcati nella fiancata sinistra del camper di una coppia anziani; i quali procedevano nella direzione di marcia opposta, destinazione Trieste.

Martedì 23 è stato il giorno del bersaglio grosso: la corriera della comitiva polacca. Anche in questo caso i colpi, tre, esplosi in rapida successione, si sono conficcati nella fiancata sinistra dell'automezzo. I viaggiatori, pur avendo sentito il rumore secco dei proiettili che penetravano nell'abitacolo, non hanno dato importanza alla cosa. Ma quando sono arrivati a destinazione, il docente ha notato i segni e ha avvisato i carabinieri.

Le perizie sui proiettili, disposte dagli inquirenti, avrebbero dato risultati importanti. Pare, infatti, che il cecchino abbia utilizzato ogni volta un'arma diversa. Nella prima occasione, una calibro 7,65; martedì scorso, invece, una 22. I colpi esplosi ad agosto hanno lasciato fori piuttosto larghi, il che fa pensare a una pistola; mentre il segno dei proiettili esplosi martedì apparterrebbe a una carabina. A parere degli inquirenti il fatto sarebbe tutt'altro che casuale ed escluderebbe il sospetto di un errore attribuibile a un cacciatore inesperto e a un bracconiere. Del resto, è stato fatto notare, il 27 agosto la caccia non era stata dichiarata aperta e martedì 23 era giorno di «silenzio venatorio». Né si sottovaluta il fatto che i colpi sono stati esplosi sempre in giornate infrasettimanali, in ore in cui c'è ancora una buona luce. Dettagli, per ora, grazie ai quali il ritratto del cecchino non è più senza contorni.

Michele Meloni

Massacrato in casa con una sedia

Ucciso un avvocato E' giallo a Enna

ENNA. Un avvocato civilista di 60 anni, Pasquale Marotta, è stato trovato morto ieri pomeriggio nel suo studio di Calascibetta, piccolo centro che si trova sulla collina opposta ad Enna. Il professionista è stato ucciso a bastonate, il cranio sfondato, forse con una sedia che è stata trovata, sporca di sangue, accanto al cadavere.

A scoprire il corpo è stato un fratello della vittima, allarmato perché aveva più volte telefonato nello studio-abitazione di via Conte Ruggero, senza ricevere risposta.

Secondo i primi rilievi del medico legale, la morte risalirebbe alla serata di venerdì, quando l'avv. Marotta, che in passato è stato vicepretore onorario a Enna, ha ricevuto i suoi ultimi clienti. Le indagini, avviate dai carabinieri, sono concentrate proprio sull'attività professionale di Marotta.

I militari avrebbero già in mano l'elenco dei clienti e stanno cercando di ricostruire la lista di quelli che sono andati nello studio venerdì.

A Calascibetta l'avvocato Marotta viene descritto come un tipo un po' rissoso, ma senza nemici, una sorta di legale di strada» che assisteva anche la povera gente del paese. [f. a.]

Disavventura per la Ricciarelli

Katia al casinò con soldi falsi

Brutta avventura per Katia Ricciarelli in un casinò di Nova Gorica, appena al di là del confine italo-sloveno. La soprano aveva da poco cambiato banconote italiane in fiches, quando è stata costretta ad abbandonare il tavolo della roulette e seguire i poliziotti, chiamati dagli uomini della sicurezza interna che l'hanno discretamente accompagnata nell'ufficio del magistrato di turno della città slovena. Qui il magistrato le ha mostrato quattro banconote da lei cambiate, che risultate false. La Ricciarelli è caduta dalle nuvole e ha spiegato al magistrato che le banconote parte un cachet incassato qualche giorno prima per una cui aveva preso parte in Italia. Il giudice ha preso per buona la dichiarazione del soprano, che ha detto: «Con la mia posizione e i miei guadagni non mi sognerei di certo di compiere azioni simili». Il è stato quindi archiviato e sarebbe stato subito dimenticato alcuni testimoni non avessero notato il fatto all'interno del casinò, facendo trapelare la notizia. [Agi]

Katia Ricciarelli

Lo dice la Corte Costituzionale

Tassa sull'eredità «Si paga sempre»

ROMA. Se uno d'America», sentendosi prossimo alla fine dei suoi giorni, pensa di favorire gli eredi vendendo il patrimonio immobiliare per acquistare, magari, dei Bot ed evitare così la tassa di successione, sbaglia grosso: tutte le operazioni di questo genere compiute nei sei che precedono la morte non evitano il pagamento dell'imposta i cui criteri di applicazione proprio questi giorni sono stati rivisti dal legislatore. Lo ha detto la Corte Costituzionale che, in recente sentenza, ha spiegato perché comunque la tassa di successione pagata. Per la commissione tributaria di secondo grado di Ravenna, che sollevato la questione, il fatto assoggettare ad imposizione fiscale le reinvestite in titoli di Stato, che il legislatore ha espressamente dichiarato esenti da imposta, poteva costituire una violazione del principio di eguaglianza. La Consulta, nel confermare la validità dell'art. 9 della disciplina dell'imposta sulle successioni e donazioni, respinge questi dubbi osservando che il fine della è evidente: vuole scongiurare tagli all'attivo ereditario e la conseguente riduzione del carico impositivo all'erede. Ricadono, dunque, sotto i rigori del fisco, nel caso di vendita negli ultimi sei mesi di vita, il patrimonio alienato o il ricavato investito in altri beni. [Ansa]

Giovane aggredito a Napoli: salvo

Un colpo in testa per il motorino

NAPOLI. Gli hanno sparato un colpo di pistola mirando alla testa, dopo avergli intimato di consegnare la Vespa su cui stava viaggiando insieme con il cognato. Ma per fortuna il proiettile ha soltanto ferito Vincenzo Polese, 21 anni, di Ercolano (Napoli). Il giovane, secondo la polizia pregiudicato, ha avuto la guancia destra perforata: il proiettile, infatti, è fuoriuscito dalla regione temporale sinistra non ledendo alcuna parte vitale del cranio. Polese è stato ferito la scorsa notte, poco dopo l'una, quartiere S. Giovanni e Teduccio di Napoli. Polese era sulla Vespa insieme con il cognato, Nicola Borrelli. I due erano diretti a Ercolano di ritorno stazione centrale e avevano una valigia. Secondo quanto riferito da Borrelli poliziotti, i due uomini sono stati avvicinati da due persone che viaggiavano a bordo di un motorino, in via Brecce. Uno dei due ha intimato a Polese di consegnargli la Vespa. Quest'ultimo avrebbe tentato una timida reazione alla quale uno degli aggressori ha reagito puntando all'altezza della testa di Vincenzo Polese una pistola e facendo successivamente fuoco. [m. c.]

Vicoli di Napoli

Vicenza: due vittime sul lavoro

Muore folgorato per salvare l'amico

VICENZA. Due dipendenti della «Elettronord» di Marghera (Venezia) sono morti folgorati mentre effettuavano delle misurazioni su una linea elettrica da 20 kV a Lonigo. Sono Guerrino Zambon, 34 anni, di Gambellara (Vicenza) e Pasquale Nicolao, anni, di Rotonda (Potenza), trovati privi di vita poco dopo l'una della scorsa notte dai colleghi che, vedendoli rientrare nell'albergo di Sossano (Vicenza) in cui alloggiavano, erano andati a cercarli. Tra questi anche i figli di Nicolao.

A recuperare i corpi, a Monticello di Lonigo, sono stati i vigili del fuoco locale distaccamento, mentre le prime indagini sull'accaduto state affidate ai carabinieri. Secondo i militari, Zambon, con una cordella metallica, avrebbe tentato di misurare l'altezza dei cavi elettrici dal suolo lanciando lo strumento verso il conduttore. Un'operazione, secondo gli investigatori, che avrebbe dovuto essere fatta in quel momento in quanto - sembra per un ordine impartito dalla stessa squadra - l'Enel aveva già riattivato l'erogazione di energia lungo quel tratto di linea. Investito dalla scarica, Zambon sarebbe stato soccorso da Nicolao, un gesto di generosità che, però, non ha risparmiato quest'ultimo dalla folgorazione. [Ansa]

Il ministro della Giustizia: conosco Prodi dall'università, già allora era più bravo di me

«A tavola ritrovo i piaceri della vita»

Flick: adoro pesto e cioccolata

«Ciò che rimpiango di più sono le coccole della mia famiglia: da quando ho impegni di governo mia moglie e le mie figlie si lamentano perché sto troppo fuori casa Mi infastidisce anche dover portare a spasso il scortato»

Giovanni Maria Flick. A sinistra: Courmayeur, la località turistica dove il ministro trascorre solitamente montane

IL ministro Flick sta nel suo ufficio, una grandissima stanza, una grandissima scrivania, sofà di cuoio, affreschi soffitti. E' vestito di scuro, camicia bianca, fuma una pipa di schiuma bianca. Durante tutta l'intervista berrà vari bicchieri d'acqua minerale. «Sono indispensabili fumando la pipa».

Ma la fuma molto tempo la pipa?

«Un tempo fumavo tre pacchetti di sigarette al giorno, ma fu un medico dissuadermi e a Messina, quando insegnavo là, cominciai a fumare la pipa. L'accendo e la spengo in continuazione».

Se le compra lei le pipe?

«No, generalmente me le regalano, non scegliere le pipe. Del resto so scegliere nemmeno cravatte. Le cravatte me le sceglie sempre mia moglie».

Ministro Flick, come si sente qui al posto lavoro?

«Stanco per l'intensità del lavoro continuo, ma molto soddisfatto per l'impegno che ho e che hanno messo i miei collaboratori. I risultati li lascio giudicare agli altri, devo dire che siamo soddisfatti perché la maggior parte dei disegni di legge stanno trovando una approvazione».

Lei si considera politico, un avvocato, un magistrato?

«No, sono un ministro, cosa molto diversa. Sono stato avvocato, magistrato, professore ma ora sono ministro».

Cosa vuol dire ministro?

«Portare con l'esperienza delle precedenti attività. Ma avere in mente due obiettivi precisi: giustizia come servizio efficiente difesa dell'indispendenza dei magistrati come strumenti essenziali per questo servizio efficiente».

Rimpiange il suo lavoro di avvocato?

«Non se saprei tornare farlo e lo stesso vale per il lavoro magistrato, sono esperienze credo compiute».

Quindi si dedicherà solo alla politica?

«O all'insegnamento del diritto penale. In particolare dell'economia degli affari. Rapporti tra criminalità e patologia dell'economia».

Le capita di tornare nella sua città natale, Ciriè? (il ministro sorride).

«Ci sono tornato solo volta, proprio ministro, per un dibattito. E devo dire che mi ha scritto una vecchia balia mandandomi delle fotografie di quando avevo pochi mesi lì a Ciriè».

Allora dov'è cresciuto?

«Durante la guerra a Virle, vicino Cavour, ai piedi del Monviso e poi qualche anno Torino e quindi a Genova».

Si sente ligure o piemontese?

«Direi tutti due. Mi sento come "Il salto dell'acciuga", l'ultimo romanzo di Nico Orengo, fatto al contrario, dal mare alla montagna ma dalla montagna mare. Ecco perché mi piacciono Alpi Marittime. Ricordo l'infanzia con mio padre in montagna e anche un giardino di in campagna. Però se dovessi descrivere la mia vita in termini gastronomici direi che oscilla tra la bagna cauda e il pesto: aglio e basilico».

E i vini?

«Mi piacciono tutti: piemontesi, toscani e anche i bianchi».

Lei oggi però va in Val d'Aosta in

«Sì, era il sogno da raggiungere. Mi piace moltissimo, soprattutto in questo momento l'idea di un luogo che è al centro tra il Vallese, la Savoia la Val d'Aosta, mi fa toccare con mano il discorso europeo».

E quando mi va?

«Pochissimo, qualche giorno d'estate d'inverno».

E' sciatore?

«Sciavo da giovane, poi ho smesso perché sono pigro, e ho ricominciato 50 anni e ho smesso sia arrampicarmi sulle montagne che di sciare. Oggigiorno cammino soltanto purtroppo devo essere seguito da una scorta. La scorta della polizia penitenziaria che mi guarda molto bene perché essendo abituata guardare i detenuti guarda il ministro nello stesso modo, cioè con grandissima professionalità. In certi momenti mi pare aver perso la mia privacy, che di solito difendo con i denti. Io ho il culto della famiglia».

E com'è la sua famiglia?

«Una famiglia con una moglie, tre figlie un cane pastore tedesco femmina».

Si sente solo tra tante donne?

«Assolutamente no. Mi hanno sempre coccolato però oggi mi contestano perché sto un po' troppo fuori di .

lei è padre difficile, severo?

«Mi illudo di tollerante, ma il giudizio non spetta a .

Cosa fate insieme?

«Abbiamo fatto molti viaggi quando potevo ancora viaggiare, adesso purtroppo facciamo poco anche perché le mie figlie detestano limitazioni alla privacy».

Ha ancora con sua moglie una vita normale?

«Sì, cerchiamo di mantenere dei rapporti, di vedere degli amici. Inoltre cerco di fare la mia passeggiata domenicale con il cane».

Dove?

«Nei parchi di Roma. Ricordo che quando chiesi passeggiare da solo con il cane mi dissero che dovevo almeno un uomo di scorta. E così fu, però il cane molto abilmente scoprì anche gli altri uomini di scorta che si nascondevano».

Riesce ancora leggere e a studiare?

«Purtroppo poco. C'è troppo tempo da dedicare alle emergenze, alle decisioni e diventa sempre più difficile».

Legge i giornali?

«Quelli sì, e soprattutto la rassegna stampa che qui al ministero è ottima».

Ma lei la domenica la passa quasi sempre in carcere?

«Cerco di vedere tutti gli istituti del territorio italiano».

E come sono?

«Certo mi deve intervenire, ma il nostro in certi mi sembra più valido che in altri Paesi».

Ma è vero che lei ama anche molto cantare?

«Cantavo un di montagna e in un universitario, purtroppo ormai per via del fumo è solo un ricordo e mi accontento di ascoltarlo. giovane suonavo anche l'organo e il pianoforte, purtroppo ho smesso».

cos'è che non ha smesso?

«Di correre».

Intende jogging?

«No, pensavo a un altro tipo di corsa».

Cioè?

«Vivere in modo intenso».

Ma lei cosa cerca nella vita?

«Non lo so. Se fossi presuntuoso direi che cerco me stesso. E un pezzettino potere uno dei modi per cercarsi».

Che differenza c'è tra essere un libero professionista fama un ministro, cioè persona che si occupa di un incarico pubblico?

«Enorme. Fare ministro è lavoro di grandissima soddisfazione perché si ha il gusto di difendere sistema interesse di tutti anziché difendere singolo, ed è una delle cose più interessanti che uno possa fare. Certo ho dovuto imparare ad essere più attento nella comunicazione. Non si può più dire ad altri: non se capisci. Sono diventato po' più vecchio e ora mi pare giusto dire: mi spiego».

Lei cosa vuole lasciare come traccia del suo lavoro?

«La realizzazione di tutto ciò che possibile quel programma per quale stato nominato ministro. Cioè una giustizia normale, che funzioni in tempi ragionevoli che sia fatta magistrati indipendenti che sia anche adatta al Duemila».

Lei molto amico di Prodi?

«Siamo stati insieme all'Università Cattolica e nel pensionato dell'università. Lui anno avanti ed più bravo di me a scuola, infatti lui adesso presidente del Consiglio e io semplice ministro. All'università noi c'era anche il ministro Treu».

A lei piacciono molto e soprattutto le idee?

«Sì, ma mi piace anche moltissimo la cioccolata».

Cosa vuol dire, che lei un uomo goloso?

«Sì, moltissimo».

Vuol dire che le piace la vita?

«Sì, però confesso che non riesco a godermela come vorrei. Io guardo avanti e mai indietro».

Dicono che lei abbia molta memoria?

«Credo di sì, da elefante».

Serve?

«Moltissimo, consente di riconoscere gli amici e i nemici».

Elkann

Un algerino l'autore delle aggressioni messe segno davanti a tre diversi supermercati

Un pomeriggio di terrore a Milano

Raid contro i venditori di sigarette: un morto e tre feriti

Kamel Souki, l'algerino accusato delle tre aggressioni, delle quali mortale

. Accoltellati, quasi squarciati una lama di 20 centimetri da un algerino, infuriato contro tutti gli extracomunitari, dai quali si sentiva per qualche strano motivo messo al bando. Nel mondo «tranquillo» dei venditori abusivi di sigarette, uno dei settori più antichi tra i traffici illegali degli extracomunitari, è piombato il dramma. Quattro di loro sono stati ferocemente aggrediti e accoltellati nel giro di tre in tre diversi «attacchi», tutti mentre vendevano la loro davanti a supermercati. Uno di loro è morto, gli altri tre sono gravissimi. Ad uno la lama ha quasi estratto polmone, ad un altro ha squarciato il torace. presunto responsabile, algerino di 31 anni, conosciuto con più identità, è stato bloccato dopo il terzo ed ultimo agguato con il coltello ancora grondante sangue. Non ha potuto negare l'ultimo episodio, ma per gli altri due ha voluto rispondere. Ad inchiodarlo ci sarebbero comunque decine di testimoni, la maggior parte clienti dei tre supermercati, che lo avrebbero riconosciuto. La ultima identità risulta essere Kamel Souki, precedenti per furti reati contro il patrimonio. In Italia dal '91 (non ancora stato possibile accertare se in regola o noi, avevo appena trascorso 4 mesi in carcere a Cremona. Era uscito mese fa e sembra si fosse trovato disposto dargli più una mano.

Perché abbia deciso di scaricare la furia contro i venditori abusivi sigarette è tutto un mistero. «Ha dato spiegazioni che non hanno razionalità - ha spiegato Lucio Carluccio, responsabile delle Squadra Mobile -. Non conosceva le vittime, non ci stati litigi, insomma non sono motivi apparentemente ragionevoli». Non si esclude che il trentunenne algerino fosse sotto l'effetto di qualche droga. Dopo l'arresto infatti è rimasto per parecchio tempo in stato confusionale.

Avrebbe colpito a . Le prime vittime le trova davanti il supermercato «Esselunga» di viale Certosa. Si avvicina per chiedere soldi, forse i due lo mandano via. Tira fuori il coltello e, sotto gli occhi di decine di clienti di un bar del supermercato, accoltella i due. Mohamed El Ratafy, di 33 anni, egiziano, muore poco dopo all'ospedale. In gravissime condizioni Abdellkader Lahssini, marocchino. Un'ora dopo in via Casati, davanti ad un altro supermercato, viene accoltellato un marocchino di cui non si conosce ancora l'identità. Anche lui è in fin vita all'ospedale. A questo punto scatta l'allarme e pattuglie cominciano girare attorno presunti obiettivi, altri supermercati. E' così che una Volante si trova poca distanza da un grande spaccio alimentare, in corso Indipendenza, quando viene accoltellato altro marocchino, El Hassan Menwar, anni. Anche lui incensurato, come gli altri. (Ansa)

Nuovo orario

Più comodi i treni invernali

Nuovi treni Eurostar e Intercity sulle linee di media-lunga percorrenza maggiori «comforts» (4 posti letto e aria condizionata) per chi ama viaggiare di notte. Sono tra le novità previste con l'orario ferroviario invernale delle ferrovie in vigore da oggi sino maggio 1998.

Ecco nel dettaglio principali innovazioni annunciate dalle Fs a partire dal prossimo autunno, che possono essere consultate sull'orario ufficiale «in treno», già disponibile in tutte le edicole: Eurostar italia - sulla linea Roma-Venezia, viene completato il sistema di cadenzamento, che sarà interamente assicurato con elettrotreni Etr . Sulle linee Bari-Roma viceversa (treni 9334, 9335 e 9364) i collegamenti, fino a ieri assicurati con Etr 450, saranno assicurati con Etr 460 (su cui si svolge servizio bar e ristorante). Sempre sulla tratta Bari-Roma, è stata ritardata partenza da Bari del treno 9332, che partirà alle ore 6,44 (anziché alle 5,54).

Sulla linea Bergamo-Roma e viceversa i treni e circoleranno anche nei giorni festivi.

Da oggi entrano in circolazione: il «Gargano» in partenza da Milano centrale alle 6,45 e in arrivo a Foggia alle 13,50; da Foggia il nuovo treno parte alle ore 15,56 giunge alla stazione centrale di Milano alle 23,40; Il «Carracci» (circola solo il venerdì) in partenza da Bologna centrale alle 15 e in arrivo a Napoli Campi Flegrei alle 20,55; il «Croce» (circola solo la domenica) in partenza Napoli centrale alle 12,30 in arrivo a Milano centrale alle 21,05; Il «Tintoretto» (circola solo nei giorni di punta) parte Venezia alle 9,44 e arriva a Roma Termini alle 15,10; Il «Mugello» (1551 1562), in servizio tra Bologna e Firenze Maria Novella viceversa, sarà in servizio anche durante l'orario invernale; il «Signorelli» (34382) in partenza da Orte alle 19,36 e in arrivo a Firenze alle 21,50.

Tra gli espressi, i treni 924/929 (Torino-Reggio Calabria-Sicilia e viceversa) sostituiscono le vetture cuccette con le nuove vetture comfort, con aria condizionata e 4 posti letto. (AdnKronos)

LOTTO CONCORSO N. 68

SABATO 27 SETTEMBRE

Bari	29		49	11	6
Cagliari	4	18	79	89	
Firenze	9	36	33	20	70
Genova	33	5	82		
	81	16	45	34	52
Napoli	72		74	45	2
Palermo	44	15		39	19
Roma	48	47		81	38
Torino		70	53	66	
Venezia	34	2	60	21	7

ENALOTTO

	Punti	Lire
Al 4	12	66.810.300
Agli 82	11	2.444.300
Ai 1067	10	187.800

Montepremi L. 668.103.038

COLONNA VINCENTE

1 1 1 x 2 2 x x 2 x 2 x

IL TEMPO

a cura di **Marcello Leffredi**

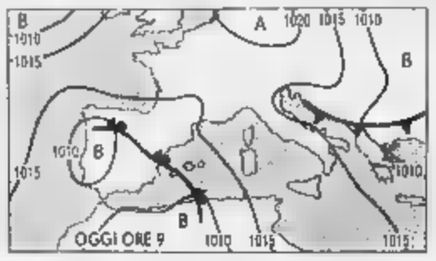

IL SOLE NON CEDE. L'alta pressione accusa una temporanea flessione ma è pur sempre in grado di sventare o quanto meno di contenere l'ingerenza di sistemi nuvolosi che si annunciano sia da Est che da Ovest. Per i prossimi due o tre giorni potremo quindi contare sul cielo sereno, salvo alcuni annuvolamenti sulle regioni appenniniche in accentuazione nella giornata di domani.

Tendenza per dopodomani. Sarà ancora una giornata prevalentemente soleggiata; soltanto al Sud, sulla Sardegna e sulle Alpi occidentali, nelle ore pomeridiane interverranno nubi. In salita a Ovest le temperature diurne ed il tasso di umidità.

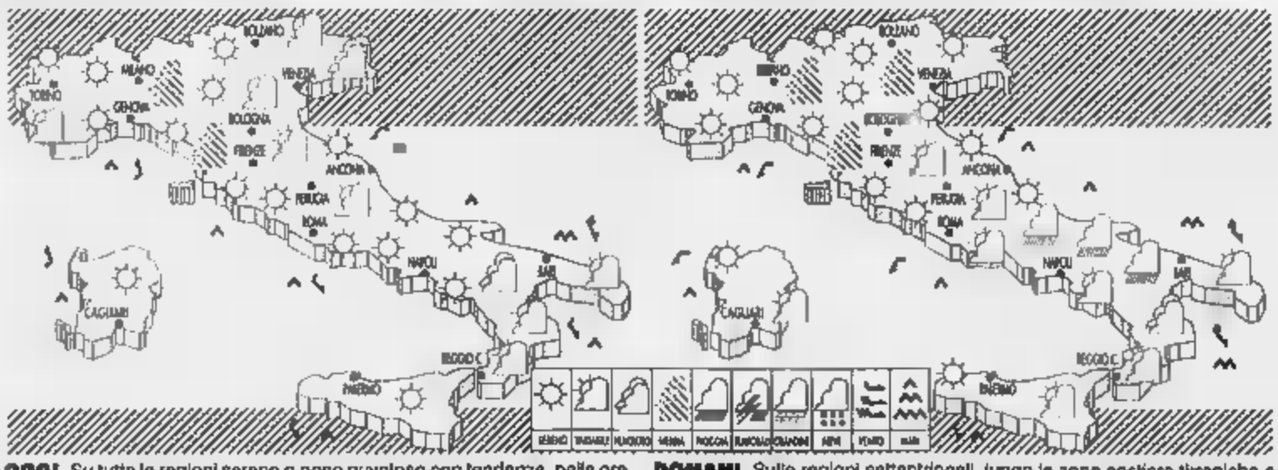

OGGI. Su tutte le regioni sereno o poco nuvoloso con tendenza, nelle ore pomeridiane, a locali formazioni nuvolose sulle Alpi orientali, sul Veneto e lungo le zone appenniniche. Qualche sparuto annuvolamento anche sulle Alpi piemontesi. Temperature in lieve diminuzione sulle regioni adriatiche.

DOMANI. Sulle regioni settentrionali, lungo le zone costiere tirreniche e Sardegna, prevarrà ancora il sereno. Sul resto della Penisola si passerà dal poco nuvoloso del mattino al variabile-nuvoloso del pomeriggio con qualche piovasco o temporale sulle zone appenniniche del Centro-Sud.

ITALIANE

	min	max		min	max		min	max
Aosta	5	22	Bologna	11	24	Bari	16	22
Bolzano	8	22	Firenze	11	24	Napoli	14	24
Verona	9	22	Pisa	10	20	Potenza	np	np
Trieste	15	21	Ancona	11	21	S.M. Leuca	16	22
Venezia	10	21	Perugia	10	22	R. Calabria	18	26
Milano	10	24	Pescara	11	22	Palermo	14	23
Torino	10	24	L'Aquila	5	15	Catania		25
Cuneo	np	np	Roma Urbe	12	25	Messina	20	25
Genova	18	24	Roma Clamp.	12	23	Alghero	12	27
Imperia	17	24	Campobasso	10	17	Cagliari	13	25

CITTA

	min	max		min	max	
Amsterdam	8	22	nuvoloso	Lisbona	17	26	nuvoloso
Atene	14	23	variabile	Londra	13	20	nuvoloso
Bangkok	25	31		Los Angeles	19	20	sereno
Berlino	8	22	sereno	Madrid	15	21	pioggia
Bruxelles	10	22	nuvoloso	Montreal	1	12	nuvoloso
Bucarest	10	18	variabile	Mosca	1	3	nuvoloso
Budapest	7	19	sereno	New York	11	23	
Buenos Aires	12	21	sereno	Nizza	17	24	sereno
Copenaghen	8	17	sereno	Parigi	9	23	sereno
Dublino	6	16	nuvoloso	Pechino	8	24	sereno
Francoforte	8	23	sereno	Praga	3	17	nuvoloso
Ginevra	12	21	nuvoloso	Rio de Janeiro	20	23	pioggia
Helsinki	4	14		Sofia	—	—	n.p.
Johannesburg	10	27	sereno	Sydney	12	24	sereno
Il Cairo	20	30	sereno	Tokyo	18	24	variabile
	11	19	variabile	Varsavia	2	13	nuvoloso
				Vienna	11	18	nuvoloso

In Borsa tornano i record

Continua a macinare record la Borsa di Milano, che chiude un'altra settimana di forte rialzo superando i massimi storici di tutti gli indici: Mibtel 16.059 (+5,45% rispetto a venerdì scorso), il Mib30 24.286 (+5,41%), il Comit 999,56 (+4,91%), un soffio superamento di quota 1000 tante volte sospirato dai graficisti. A soffiare vento nelle vele mercato sono stati in questa ottava, più che nella precedente, fattori di carattere interno: l'euroottimismo che spinto la domanda la settimana stato messo in secondo piano per far posto alle aspettative di una rapida chiusura, nonostante le tensioni nella maggioranza, della trattativa sul «Welfare State». Inoltre, il ribasso dei tassi, sempre più marcato emissioni di titoli pubblici e nell'andamento del Btp future (che continua a ritoccare al ribasso il differenziale del dimento con il Bund tedesco) potrebbe, secondo i più ottimisti, tramutarsi in ritocco del Tus.

LA BORSA

MILANO Mibtel 16.059	+ 830
N. YORK Dow Jones 7922,16	+ 4,91
LONDRA F. Times 5226,3	+ 202,5
TOKYO Nikkei D. 17.994,71	- 63,5

LE MONETE

DOLLARO in Italia 1717,68	- 22,02
MARCO in Italia 977,63	+ 1,85
MARCO/DOLLARO 1,768	- 0,005
YEN/DOLLARO 121,9	invariato

La lira ha tenuto bene

Apparentemente ottimista sulle sorti della trattativa sul Welfare e attesa dell'imminente varo della Finanziaria, la lira ha navigato in acque tranquille per tutta la settimana, che si è chiusa, venerdì, con un consistente ribasso di dollaro e sterlina. Per tutta la settimana le voci contrastanti sull'andamento della trattativa sullo Stato sociale non hanno turbato la moneta italiana che ha, invece, tratto giovamento dal nervosismo del dollaro: il biglietto verde ha perso, in una settimana, 18 lire. La moneta italiana si è mantenuta stabile anche ieri, quando è sembrata profilarsi qualche nube sulle sorti della maggioranza, dando credito soprattutto ai segnali di distensione fra le forze sociali sui provvedimenti della Finanziaria. Il dollaro, instabile per tutta la settimana, ha registrato una più marcata tensione negli ultimi due giorni, anche sulla scia nuove voci su una stretta monetaria in Germania.

LA STAMPA

ECONOMIA E FINANZA

Domenica 28 Settembre 1997 17

Il presidente dell'Iri: gli imprenditori devono spendere molti soldi per contare poco

«Telecom è troppo cara per l'Italia»

Gros Pietro: con Autostrade andrà meglio

IVREA. Un primato, Europa, è sicuramente italiano: i 96 mila miliardi di privatizzazioni, molto più della Francia (84 mila) e della Germania (56 mila). il bello deve ancora venire: con Autostrade e la Telecom da 70 mila miliardi. Due passaggi delicati. Il primo, prevede il direttore generale dell'Iri Mario Ciucci, potrebbe aprirsi tra febbraio marzo, in notevole ritardo sui tempi previsti in primo tempo. Il secondo potrebbe stentare trovare «compratori» privati in Italia: previsione di Gian Maria Gros Pietro, che dell'Iri è presidente, durante la sessione degli Stati generali del Piemonte.

Questione di grandezza, quindi: «Servono troppi soldi per contare troppo poco», dice Gros Pietro spiega che la «madre di tutte le privatizzazioni» è troppo grande, talmente grande che non è alla portata della maggior parte delle forze imprenditoriali italiane: «Per raggiungere un peso rilevante in questo tipo compagnia bisognerebbe mettere troppi soldi ed il mercato finanziario italiano ha disposizione gruppi che possano permetterselo».

verifica tra mese, il 24 ottobre, all'ultimo dei 4 giorni riservati dal calendario all'Opv. Il Tesoro ha stabilito venerdì che l'operazione si apra ufficialmente sabato prossimo, quando verrà determinata la dimensione dell'offerta globale e verranno fornite indicazioni sulle tranches destinate alle varie categorie di investitori. Da lunedì cominceranno le prenotazioni verrà stabilito prezzo massimo delle azioni riservate al pubblico, contemporaneamente all'inizio delle campagne informative nazionali.

Ma da Rifondazione, che non ha mai lesinato critiche alle privatizzazioni (ed quella di Telecom in particolare), piovono pesanti critiche sulla lta dei partner Att. Nel mirino di Sergio Bellucci, responsabile prc per le comunicazioni di massa «L'Att è un'azienda in crisi strategica, mentre nel mondo si stanno concentrando alcune aree di governo globale delle telecomunicazioni l'Italia sceglie un partner che non ha più un vertice».

«Abbiamo rinunciato con questa alleanza - aggiunge Bellucci - alla costruzione un nucleo europeo che una delle opzioni strategiche per garantire una gestione diretta del business sulle Tlc, un potenziamento delle risorse nazionali. Ora o il rischio dover comprare dall'estero anche il software per la piattaforma digitale televisiva».

Molto più facile, anche non immediata, la privatizzazione di Autostrade. E l'Iri, che da la dato il 50% al budget delle vendite set-

Il presidente dell'Iri Gian Maria Gros Pietro

tore privato, ha fiducia nella risposta del mercato. Vista la semestrale, dice Gros Pietro, c'è la conferma per tutti che la società è buona, molto redditizia e sarà messa sul mercato al momento più propizio «ovviamente cercheremo di non essere sciocchi e la presenteremo un momento in cui non ci sono altre privatizzazioni».

Quanto ai tempi, il conto alla rovescia scatterà registrazione alla Corte dei conti: «L'unica cosa che può dire con certezza è che dal momento in cui saranno noti tutti gli aspetti, ossia dopo la registrazione della Corte dei conti, sono i circa due mesi di tempi tecnici per completare il nocciolo duro».

L'importante sarà, più che la data, la ne dell'azionariato stabile perché quel punto il comando della società passerà ai privati. Con il passaggio successivo, l'offerta pubblica, si completa il passaggio che comporta alcun problema, secondo Gros Pietro: «Ci sono due elementi fondamentali nella privatizzazione. Il primo è che il comando passa ai privati, secondo è che si incassano i soldi, che è momento in il vantaggio per l'erario». E per quanto riguarda la prima fase «nel momento in cui parte la procedura bastano due mesi, non c'è problema di finestra perché sappiamo che potenziali compratori sono già pronti». [b. g.]

Fino al 31 luglio

Incentivi prorogati per l'auto

ROMA. Incentivi auto, scatta la proroga: fino al 31 luglio 1998 resteranno vigore gli aiuti alla rottamazione delle vecchie auto che, da febbraio, si trasformeranno in incentivi all'acquisto di auto ecologiche. Il decreto del governo è stato pubblicato ieri sulla Gazzetta Ufficiale stabilisce che il contributo agli acquisti di veicoli effettuati tra il primo ottobre di quest'anno e il 31 gennaio potrà superare milione e mila lire (e non più milioni come fino al 30 settembre). Per auto comprate tra il primo febbraio ed il 31 luglio '98 questo contibuto sarà poi base al consumo di carburante certificato per una percorrenza di 100 chilometri: in particolare, sarà di un milione 250 mila lire per consumi compresi tra 7 e 9 litri di milione mila per consumi inferiori a 7 litri. Da ottobre, inoltre, il contributo dello Stato arriverà a 4 o a 2 milioni nel caso si acquisti rispettivamente un'auto a trazione elettrica o una a metano.

Per le casse dello Stato l'onere del provvedimento sarà di 250 miliardi fino al 1999, ma c'è da dire che le vendite di auto quest'an- contribuiranno per lo 0,50 per cento all'1,2 di crescita del pil prevista per il '97, fronte di un'erogazione governativa circa 1000 miliardi. Inoltre l'operazione centivi ha garantito, nei primi cinque mesi di applicazione, 2200 assunzioni dirette (la metà con contratto termine) e l'uscita di 3000 lavoratori dalla integrazione. Sul fronte ambientale, poi, il beneficio generato dagli incentivi è già stato assicurato dalla avvenuta rottamazione di 703 mila vetture dall'inizio dell'anno fino metà settembre. Ma i concessionari temono che l'«effetto incentivi» possa svanire fin dai prossimi mesi, perché c'è un momento di riflessione dopo le forti vendite estive. Quindi chiedono una diversa politica dei prezzi sollecitano i sindacati a contratta- la «riduzione degli oneri sociali». Anche proposta del ministro Visco eliminare il bollo sulla patente e ridefinire l'ammontare del bollo auto non basandolo più sui cavalli fiscali, su quelli effettivamente sviluppati dal motore, non convince del tutto i concessionari: è un pannicello caldo, dicono

INTERVISTA

L'IMPRESARIO ALL'ATTACCO

«Basta con gli incesti bancari»

«Telecom? Meglio dare credito al Sud»

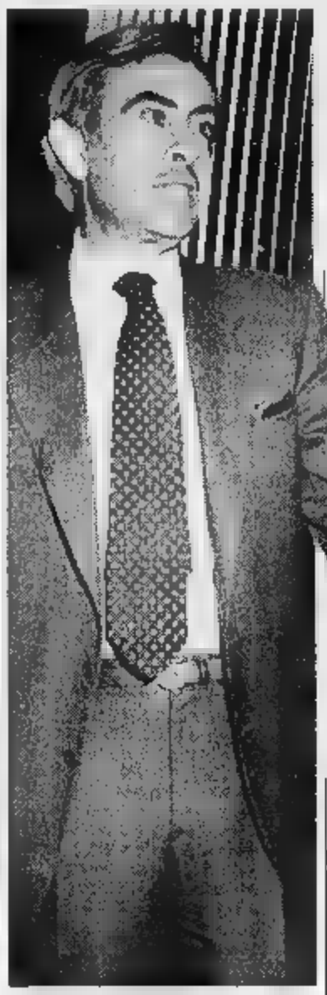

Gianfranco Imperatori

ROMA

Se volete farlo gongolare, chiedetegli che cosa ha in te, se per caso non stia provando ad accreditarsi come il «Cuccia romano», rapito dal sogno di una «Galassia del Centro-Sud». Se volete farlo incavolare di brutto, ditegli che l'ultima operazione che ha messo a segno rilevando il 40,9 per cento del Banco di Sicilia (che sua volta ha acquisi mezzi amministrati, sportelli personale della Sicilcassa liquidata) è un «salvataggio» bello o buono. Forse non è né l'una né l'altra cosa, o forse sono un po' vere tutte e due. Sta di fatto che oggi Gianfranco Imperatori, presidente del Mediocredito Centrale, si ritrova in un «giocattolo» mica da poco. E vuole «giocare», appunto, in grande. Che ci rie- - e che sappia cogli l'opportunità che Ciampi gli ha offerto - deve dimostrarlo con i fatti.

Professor Imperatori, la metta vuole, ma l'impressione che il Mediocredito sia chiamato «salvare» il credito in Sicilia è forte.

«Scherza? Abbiamo creato un polo bancario forte radicamento territoriale, attivo totale di circa 62 mila miliardi dipendenti, che colloca all'ottavo posto nella classifica delle banche italiane. Lo chiama "salvataggio", questo?».

Non vorrà farci credere che la d'Italia bia svolto col Mediocredito, la consueta «moral suasion»?

«Non c'è stata alcuna pressione. Siamo stati invitati ad esaminare situazione di Banco di Sicilia e Sicilcassa e ci siamo dichiarati disponibili, ma proprio condizione che l'approccio fosse quello di piano industriale di rilancio, e di "salvataggio" classico. Banca d'Italia ci ha dato via libera, abbiamo impiegato tre mesi per elaborare un progetto, e a fine agosto abbiamo concluso».

Sì, di problemi ne avete trovati e ne avrete un'infinità: le due banche siciliane, quel «patrimonio», l'avevano compromesso parecchio.

«Bisogna rimboccarsi le maniche, avviare riposizionamento strategico dell'attivo del passivo del Banco, riqualificando le risorse umane, migliorando la qualità del credito, e soprattutto normalizzando l'incidenza dei costi operativi».

Tra esuberi e costo del personale avrete due gatte da pelare. Gli stipendi medi in Sicilcassa erano persino più alti quelli già fuori sistema del vecchio Banconapoli.

«La riduzione del costo del lavoro e la riorganizzazione della struttura industriale l'obiettivo prioritario. Sugli esuberi, abbiamo una trattativa con controparti sindacali, in base al protocollo d'intesa che abbiamo firmato il 5 settembre. Ci muoveremo cogliendo tutte le opportunità».

Ma perché in Italia una banca che male non può fallire? Non è una cultura assistenziale, di cui risente anche l'autodi vigilanza?

«In Italia, lei dice? Ma perché, forse all'estero qualcuno lascia fallire le banche? Guardi Crédit Lyonnais Francia, guardi le *saving loans* negli Stati Uniti, le banche scandinave: nessun Paese, mai, ha fatto fallire istituti di credito che avessero un attivo, e che avessero impieghi. Dovunque prevale la cultura della stabilità».

E non è un limite, a volte?

«No. Meno che mai per l'operazione che ci ha visto coinvolti nelle banche siciliane. Dico, pur con tutti i problemi del passato, il Banco di Sicilia ha un attivo totale 45 mila miliardi, con 393 sportelli filiali in tutto il mondo, e la stessa Sicilcassa aveva un attivo di 12 mila miliardi, con 246 sportelli: far fallire due banche così sarebbe stata follia».

Prendo atto. resta che il Mediocredito, che spenderà 1000 miliardi nella ricapitalizzazione, una banca pubblica. Un'altra banca pubblica, che compra altre banche. Quando finirà questa storia?

«E' vero. le faccio notare che, in questa operazione, ci sono peculiarità ben più significative. Questo è il primo caso, uno dei pochi a livello internazionale, di una banca investimento che si fa di banca di credito commerciale. Finora, all'estero, abbiamo avuto solo due precedenti, Deutsche Bank che ha acquistato Morgan Grenfell Dresdner che ha preso Kleinwort Benson. E' una tendenza nuova che si consoliderà: oggi nella sfida mondiale chi aumenta quote mercato, vince chi fa investimenti per lo sviluppo, non solo *trading* tra raccolte e impieghi».

Ripeto, Mediocredito comunque una banca pubblica.

opera sempre con la cultura e i risultati del privato, visto che nonostante l'impegno in Sicilia il nostro utile cresciuto del . comunque, nella vicenda siciliana noi mettiamo la nostra esperienza, maturata nella finanza innovativa e di progetto. portiamo in dote solo i 1000 miliardi. Noi mettiamo a disposizione degli nditori siciliani i prodotti finanziari che possono aiutare le loro aziende a crescere, agevolazioni per l'acquisto macchinari, le cambiali nanziarie, il nuovo "Fondo Chiuso Mezzogiorno". Mettiamo a disposizione degli enti locali i nostri operatori specializzati nella finanza di progetto, nella costruzione di infrastrutture, nell'utilizzo di 2 mila miliardi fondi comunitari, che faremo sbloccare. Le pare poco?».

Insisto, mi pare pubblico.

«Ma pubblico non vuol dire inutile, o dannoso! Proprio l'esperienza del Mediocredito dimostra che esiste invece un pubblico efficiente, competitivo. Esattamente quello che ci vuole per lo sviluppo del Mezzogiorno. Vede, il credito al Sud è oggi una grande questione nazionale, ed un banco prova decisivo per tutto il sistema bancario italiano, visto che ne enfatizza i difetti».

Meno male. Quali?

«Elevate sofferenze, insostenibili costi di gestione, presenza trascurabile sui mercati internazionali, arretratezza dei servizi ad alto valore aggiunto, debolezza nell'*investment banking*, nel risparmio gestito, nella finanza di progetto, cioè proprio quei settori che potrebbero compensare restrizione dei margini di intermediazione. Vado avanti coi difetti?».

No, può bastare. E come se ne esce, se se ne esce?

«Con innovazione e progettualità».

Parole, parole.

«No, fatti. Dal punto di vista bancario il primo problema nel Mezzogiorno non è la raccolta, ma i mancati impieghi, che al Sud si stimano sui 40 mila miliardi all'anno. Perché questa la mentalità la quale guardato al Sud: un'area per la raccolta, non per gli investimenti. Bene, l'operazione Mediocredito Sicilia punta proprio invertire questa logica: non vogliamo drenare risorse in un'area depressa per trasferirlo nelle aree sviluppate, ma canalizzare il risparmio per rimetterlo in circolo là dove si genera, al Sud. Ecco la sfida».

E la perdete?

«Non credo. Abbiamo una conservativa, miriamo al passaggio dalla cultura dell'appalto a quella progetto. Agiamo locale pensiamo globale. Poi, magari, alla fine di questo processo il Banco di Sicilia, risanato e rilanciato, tornerà sul mercato, perché no?».

A proposito perché: tra gli istituti pubblici stati quasi i soli non entrare nel «nucleo» Telecom. Perché?

«Avevamo ricevuto l'invito, ma l'abbiamo sempre declinato. Le banche, soprattutto quelle pubbliche, secondo hanno altre funzioni: devono dedicarsi all'economia reale, non agli investimenti finanziari. Soprattutto se forme di "capitalismo incestuoso"».

E' il caso Telecom?

«Lei che dice?».

MEDIOBANCA

Tam-tam di voci, anche su Braggiotti segretario

MILANO. Il vertice di Mediobanca offrirà domani Gerardo Braggiotti, oggi direttore generale per la finanza, l'incarico di segretario generale dell'istituto. Non è certo, al contrario, dalla doppia riunione (il consiglio prima, il direttivo del patto di sindacato poi), emergano (o vengano comunque annunciate) nomine dei consiglieri da sottoporre all'assemblea di fine ottobre. Potrebbe essere questa, quindi, la più rilevante novità del prossimo consiglio di amministrazione della banca di via Filodrammatici, che sta do tanta fibrillazione negli ambienti della finanza milanese, in attesa che trovi conferma uno dei tanti progetti (il più accreditato, l'integrazione Comit-Mediobanca) ventilati negli ultimi mesi. Pare assai improbabile, al contrario, l'avvio dell'aumento di capitale (riservato, dicono le indiscrezioni, alla sola Comit) suo tempo sospeso per la pessima situazione di mercato. La delega affidata al consiglio dall'assemblea è ormai scaduta, perciò, l'operazione appare più che problematica. Il vertice Comit di martedì, invece, affronterà il tema del tetto al possesso azionario dei soci, ma pochi scommettono che già in occasione di questa riunione del consiglio, la soglia possa salire dall'attuale 5 o, addirittura, al 10%. Sulla scia di queste voci i titoli sono balzati venerdì in Borsa, battuti solo dal Credito Italiano, interessato anche Banca di Roma, che è arrivato a sfiorare addirittura una crescita del 12 per cento. Le voci più diffuse riguardano il ritorno della «Galassia bancaria del Nord».

E' stato chiamato al vertice di Europa-Asecap

Valori super presidente

Coordinerà le autostrade europee

ATENE. Giancarlo Elia Valori, presidente Autostrade e dell'Aicat, l'associazione delle cietà autostradali italiane, è stato nominato dal direttivo dell'Asecap (Associazione delle società concessionarie autostrade dei Paesi europei) presidente gruppo Europa, la delegazione permanente dell'organizzazione presso la commissione Ue e le altre istituzioni europee. L'Asecap, di cui Valori è anche vicepresidente, raggruppa concesche gestiscono autostrade per complessivi 17.000 chilometri, ha convocato altro direttivo per il prossimo marzo a Parma, dove nominerà segretario generale; all'Italia assegnate le presidenze di due task force sul valore aggiunto e sull'interoperabilità, saranno affidate a personalità di alto valore scientifico tecnico. Il compito del gruppo Europa - ha spiegato Valori - sarà di «rafforzare e qualificare

Il neo eletto Giancarlo Valori

ruolo dell'Asecap verso l'Ue altri organismi internazionali, e assicurare una più vasta rappresentatività delle differenti realtà nazionali ai vertici e nelle strutture dell'Asecap». La presidenza italiana del gruppo riconosce inoltre «l'impegno con cui concessionarie italiane hanno promosso rilancio settore autostradale italiano e prestigio con cui la società Autostrade affronta il processo privatizzazione».

Per gli amanti del legno l'Operazione Prezzo Trasparente Flou continua.

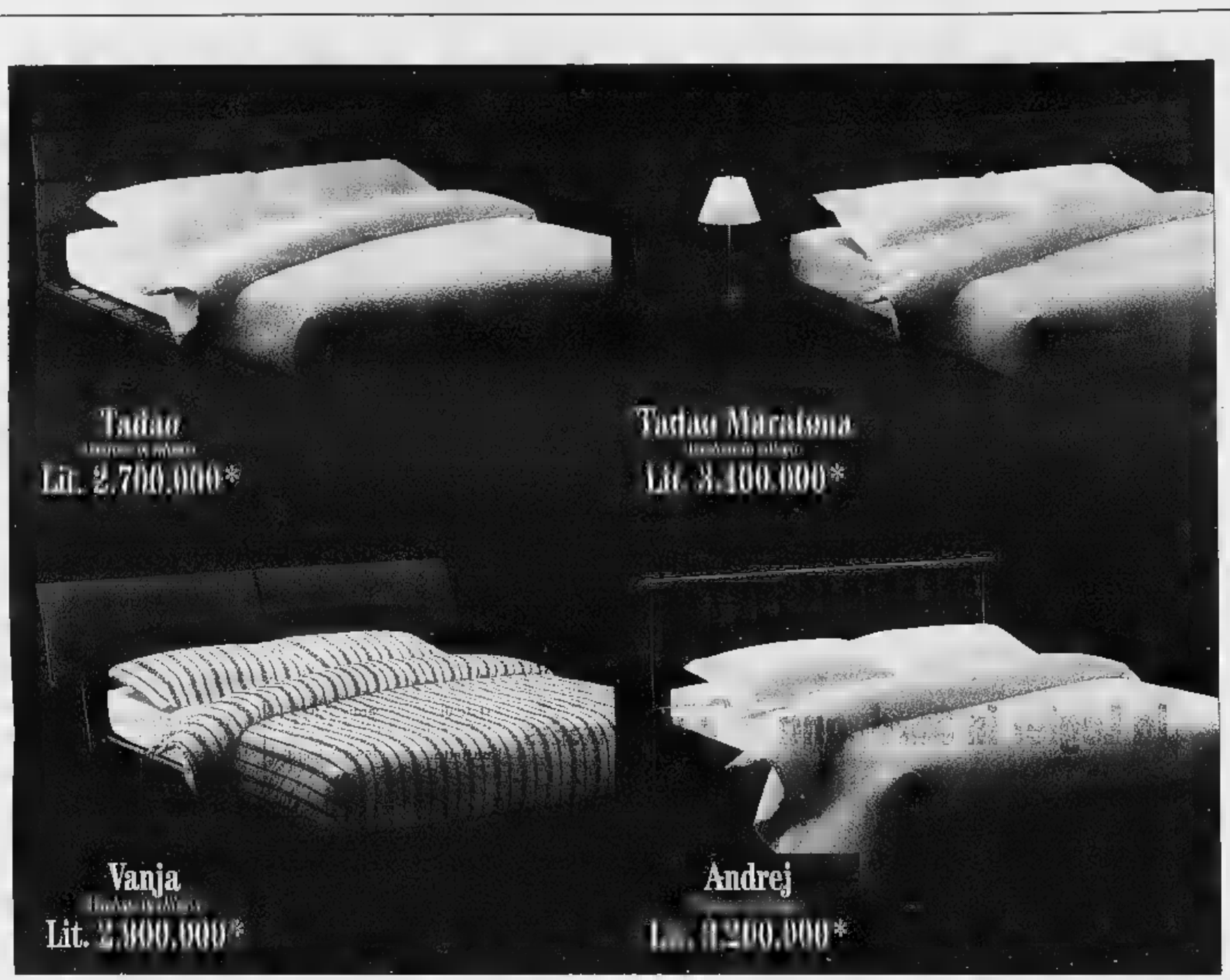

* **Prezzo netto IVA inclusa** del letto fotografato, in vendita presso i Rivenditori Flou che espongono il marchio **"L'originale Flou / Operazione Prezzo Trasparente".**
Materasso e biancheria possono essere acquistati a parte scegliendo nell'ampia gamma di modelli e tessuti della collezione Flou. Non ha quindi più senso accontentarsi delle imitazioni. Oltre ad un prezzo chiaro, senza sorprese, Flou vi offre la garanzia di un letto di qualità costruito con i migliori materiali e dove ogni dettaglio è realizzato con cura artigianale.
Il sistema Flou. Chi acquista un letto originale Flou ha la possibilità di scegliere e rinnovare continuamente il proprio letto: se il letto è in tessuto acquistando un rivestimento nuovo in più tra le 170 varianti della collezione, se invece si preferisce un letto in legno scegliendo tra gli oltre 365 coordinati copripiumino. Così è possibile avere ogni giorno un letto diverso e sempre attuale secondo le tendenze della moda. Tutto questo è il risultato della ricerca Flou: letti fatti per durare una vita che possono cambiare ogni giorno.
Cercate nell'elenco relativo alla vostra zona, il Rivenditore Flou che partecipa all'Operazione Prezzo Trasparente, che vi fornirà ogni ulteriore informazione.
Se siete un navigatore Internet e volete costruirvi il vostro letto su misura, Flou ha aperto il suo nuovo sito che vi consente di scegliere tra le centinaia di tessuti di rivestimento della collezione Flou e di simulare, con oltre 365 varianti di copripiumini, il letto che preferite per la vostra stanza.
Per dialogare con noi venite a visitare **www.flou.it** : il miglior modo di scoprire il miglior modo di dormire.

Flou
La cultura del dormire.

L'elenco dei Rivenditori Flou si può trovare nelle Pagine Utili Mondadori.

In Piemonte e Valle d'Aosta il Prezzo Trasparente Flou è in questi negozi:

PIEMONTE

ALESSANDRIA

Alessandria
SELEZIONE D'INTERNI
Via Pontida, 70
Tel. 0131/262310

Solero
IL LEGNO
Via G. Di Vittorio, 84
Tel. 0131/217933

BIELLA

Biella
ABITA ARREDAMENTI ATTUALI
Via Milano, 94
Tel. 015/34644

CUNEO

Cuneo
BELLA ARREDAMENTI
Via XXVIII Aprile, 2
Tel. 0171/699495

Alba
BELLA ARREDAMENTI
Corso Piave, 4
Tel. 0173/284214

Alba
MARCARINO ARREDAMENTI
Via San Rocco Seno d'Elvio, 3
Tel. 0173/441914

Mondovi'
ALLENA ARREDAMENTI
Via Torino, 1
Tel. 0174/42517

Savigliano
ABI 30
S.S. 20 Torino / Cuneo
Tel. 0172/712324

NOVARA

Novara
FLANDERS ITALIA
Corso della Vittoria, 4/B
Tel. 0321/35379

Borgomanero
TRAPEZIO
S.S. Borgomanero - Arona
Tel. 0322/843027

TORINO

Torino
ARREDOMANIA 2
Corso Trapani, 108
Tel. 011/375001

Torino
BELLATO ARREDAMENTI
Corso V. Emanuele, 5
Tel. 011/6500700

Torino
DI BARTOLO ARREDAMENTI
Corso Casale, 116
Tel. 011/8191698

Torino
GALLIANO HABITAT
Via Pietro Micca, 12
Tel. 167/010007

Cavour
COGNO ARREDAMENTI
Via Pinerolo, 188
Tel. 0121/6267

Chieri
BONETTO DESIGN ARREDAMENTO
Via Andezeno, 59
Tel. 011/9478202

Ivrea
MOBILI MARIANI
Corso M. D'Azeglio, 58
Tel. 0125/641448

Leini'
CONTE ARREDAMENTI
Via Torino, 59
Tel. 011/9980106

Poirino
ARREDAMENTI FERRERO
Via Torino, 21
Tel. 011/9450262

Rosta
BELLATO ARREDAMENTI
Corso Moncenisio, 43
Tel. 011/9567794

VALLE D'AOSTA

AOSTA

Aosta
CONTEMPORA
Regione Borgnalle, 10
Tel. 0165/361200

Utile di 106,5 miliardi nel semestre. Tra gli azionisti entra Bertazzoni

Conti d'oro in attesa di Valentino

L'Hpi cambia nome, adesso si chiama Hdp

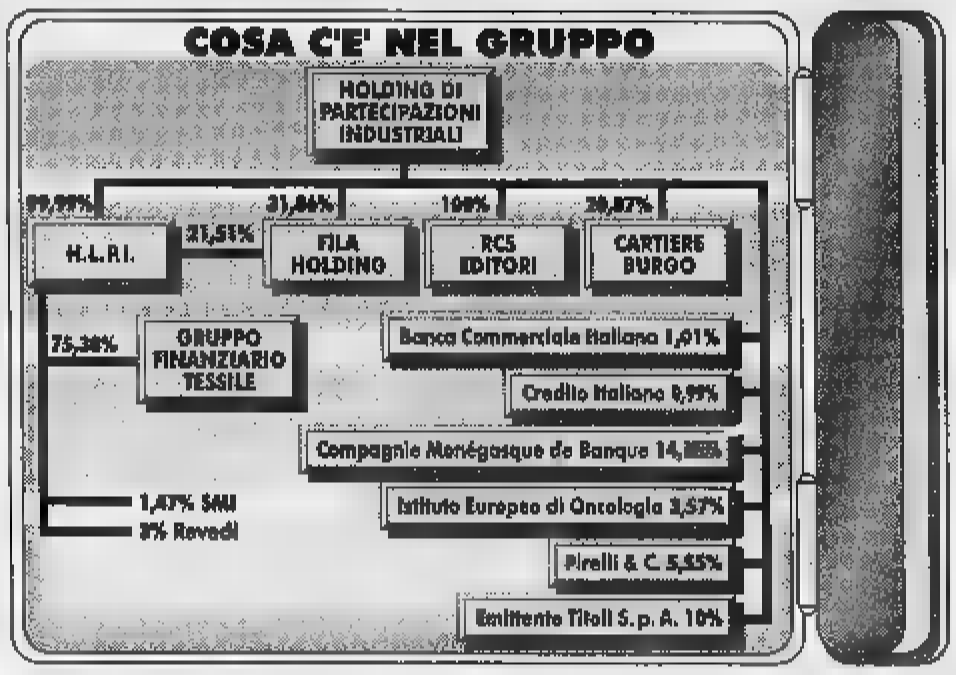

Maurizio Romiti amministratore delegato della Hdp

[redacted]

MILANO. Utile netto consolidato di 106,5 miliardi su 3179,1 miliardi di ricavi. La trattativa per l'acquisto [redacted] Valentino avviata su binari positivi, l'Rcs che presenta i [redacted] migliori degli Anni Novanta. Così la Holding di Partecipazioni Industriali di via Turati, da ieri ribattezzata Hdp (l'abbreviazione Hpi provocava confusione con altri marchi) ha festeggiato la sua prima semestrale alla Consob, mentre nella compagine azionaria entra un nuovo socio, la Smeg dell'industriale emiliano Bertazzoni che ha rilevato dalla Sicind l'1,10% del capitale (il 2,433% delle azioni aderenti al patto [redacted] sindacato).

Anche le prospettive per il secondo semestre della finanziaria di via Turati appaiono positive anche se, per prudenza, il comunicato dell'Hdp si limita a parlare di [redacted] crescita del risultato netto rispetto al [redacted] giugno». Intanto, per quanto riguarda l'andamento delle partecipate spicca su tutto il ritorno all'utile della Rcs che chiude il primo semestre con 26,9 miliardi di profitti consolidati (in miglioramento di 48,5 miliardi rispetto al primo semestre 1996); e debiti per 534 miliardi (178 in meno di un anno fa).

Di rilievo, per quanto riguarda il [redacted] abbigliamento, i 724,5 miliardi [redacted] fatturato Gft (contro i 690,4 miliardi dell'esercizio precedente) e utili in lieve calo (46,9 miliardi contro 55,3) per la politica di copertura del rischio cambio; infine, sui conti Fila ha pesato la caduta del mercato Usa, parzialmente compensata dalla crescita nell'Estremo Oriente [redacted] in Europa. In Gft, infine, il nuovo presidente è Giuseppe Bencini, in sostituzione di Paolo Sabatini che lascia, inoltre, il consiglio di Rcs (dove siederà lo stesso Maurizio Romiti).

In attesa di procedere all'acquisizione [redacted] Valentino (tutto procede secondo i programmi e le due parti intendono chiudere l'esame in tempi ragionevolmente brevi), la capogruppo dispone di un'invidiabile liquidità finanziaria (1142,5 miliardi di lire) Ma la Holding, al di là dei numeri, ha ormai tracciato strategia e obiettivi di crescita nei suoi settori di attività: abbigliamento e «griffe», innanzitutto, e l'editoria.

Nell'abbigliamento, infatti, la Hdp mira ad una posizione di respiro internazionale che passa attraverso il controllo [redacted] marchi. Dice, al proposito, l'amministratore delegato Maurizio Romiti: «L'obiettivo è di [redacted] attori più forti sul mercato grazie al controllo [redacted] tutto ciò che discende dai marchi». Per questo motivo [redacted] gruppo mira all'acquisizione di posizioni di controllo in aziende del calibro [redacted] Valentino o a strigere collaborazioni con i vari marchi che siano [redacted] più stringenti e ambiziose che [redacted] passato. I contratti, insomma, dovranno essere di [redacted] periodo, coprire [redacted] le aree geografiche e l'intera gamma dei prodotti, non solo l'abbigliamento, che possono discendere da un marchio. E questo non vale tanto per i rapporti, ottimi, con Armani (le relazioni [redacted] lo stilista e il Gft datano da una ventina d'anni) quanto altri contratti [redacted] Italia e fuori, che la finanziaria di via Turati potrebbe concludere nel prossimo futuro.

E l'editoria? «Può essere un buon investimento - si limita a dire Maurizio Romiti -. Ci posso[redacted] essere opportunità interessanti in campo internazionale». In effetti, per la Rcs [redacted] più facile trovare occasioni di crescita oltre confine che [redacted] Italia dove la penetrazione sul mercato dei quotidiani già sfiora la quota prevista dalla legge. Gli obiettivi? Le prossime mosse, con ogni probabilità riguarderanno il [redacted] europeo, sul fronte di quotidiani e periodici. «E' importante - spiega l'amministratore di Rcs Claudio Calabi - [redacted] in collegamento [redacted] partner locali».

Ma, in attesa di queste operazioni, Rcs festeggia la ritrovata salute: la pubblicità cresce del 5,3%; il Corriere della Sera [redacted] conferma giornale leader; la redditività sale grazie alla riduzione dei costi, alla chiusura delle attività che generavano perdite, il miglioramento delle attività industriali. Infine, di non poco conto l'andamento favorevole dei prezzi della carta.

Ugo Bertone

[redacted]

In Norvegia i [redacted] di Ansaldo e Breda

Ansaldo [redacted] Breda (Finmeccanica) hanno firmato un contratto del valore di [redacted] miliardi con la National State Baban, le ferrovie norvegesi, per la fornitura di 36 elettrotreni [redacted] nuova concezione. Il contratto che pr[redacted]de una opzione per altri 40 treni in due tranche da 20, [redacted] stato ottenuto dopo un'agguerrita gara internazionale. Il primo convoglio sarà consegnato nel luglio del 2000 e gli altri segui[redacted] con cadenza trimestrale.

Acque Potabili salgono i r[redacted]

Un incremento dei ricavi del 7,8% (passati da 33,4 a 35,9 miliardi); una crescita del 56,1% del margine operativo lordo (salito da 5,1 a 7,9 miliardi) ed un risultato al lordo delle imposte ammontato [redacted] 2,2 miliardi (mentre il consolidato al 30 giugno '96 aveva chiuso con un sostanziale pareggio). Sono i principali risultati emersi dalla semestrale della Società per la Condotta di Acque Potabili (Gruppo Italgas).

Balza l'utile dell'Autogrill

Il gruppo Autogrill ha chiuso il primo [redacted] '97 [redacted] un utile ante imposte in crescita del 61,2% a 25,4 miliardi a fronte di ricavi complessivi di 794,9 miliardi, 1,7 miliardi in più rispetto ai 793,2 miliardi dello stesso periodo '96. A livello di capogruppo, l'utile ante imposte è stato di 25,4 miliardi (15,9 miliardi a livello pro-forma nel primo semestre '96) a fronte di un fatturato [redacted] 755,3 miliardi (760,6 miliardi).

[redacted] Torino-Milano crescono i ricavi

L'Autostrada Torino-Milano, società quotata in Borsa, ha chiuso il primo semestre con un utile lordo di 26,2 miliardi, con un aumento del 12,4% rispetto al medesimo semestre del 1996. I dati di traffico hanno registrato un incremento del 2,11% dei veicoli transitati [redacted] del 2,77% delle percorrenze chilometriche. I ricavi da pedaggio sono aumentati del 5,6% [redacted] 72,8 miliardi.

[redacted] gruppo La Fortezza punta sul Sud America

Il gruppo La Fortezza, leader nel settore delle scaffalature metalliche e dei sistemi di arredamento «chiavi in mano», ha chiuso i primi otto mesi con un fatturato di [redacted] miliardi, il 10% in più del '96. Il gruppo, composto da 4 aziende e 230 dipendenti, ha aperto sedi in Brasile [redacted] Argentina.

[redacted]

[redacted]' [redacted]io di Vincenzo Polli, investirà 27 miliardi

Un [redacted] salvare la Legler in Sardegn[redacted]

[redacted] A salvare la Legler [redacted] 813 posti di lavoro in Sardegna arriva un indiano. Si chiama Ajay Piramal ed è socio di Vincenzo Polli in una joint ven[redacted] in India, oggi, do[redacted] aver investito 27 miliardi nella Legler ne è diventato il primo azionista.

Alla fine dell'anno scorso la Legler era vicina al tracollo per una gravissima crisi finanziaria: 520 miliardi di debiti su un fatturato di 480 miliardi e una perdita nella gestione ordinaria di [redacted] miliardi. Venne allora messo a punto un piano di risanamento finanziario studiato dalle banche, attraverso i consulenti [redacted] Vitale & Borghesi, che è stato accolto da Vincenzo Polli, titolare con il fratello delle Manifatture Val Brembana e della Miti. Il risanamento prevede la rinuncia delle banche (fra le maggiori Société des Banques Suisses, Banca Cis, [redacted] Paolo, Popolare di Bergamo e Popolare di Brescia) a 200 miliardi [redacted] crediti [redacted] 20 miliardi di interessi per il 1997. La ristrutturazione industriale, invece, mette in conto una ridu[redacted] del personale, [redacted] ha precisato Vincenzo Polli, [redacted] 200 unità su 2200.

L'iniziativa [redacted] Polli e l'impegno dei cinque istituti di credito sono stati completati dall'intervento di Piramal che ha rilevato il 35 per cento del capitale della Legler: il tutto ha [redacted]tito il salvataggio degli stabilimenti nel Nuorese ad Ottana [redacted] 413 lavoratori, Siniscola con 254 e Macomer con 146.

Ajay Piramal, sempre su suggerimento di Vincenzo Polli, ha anche deciso [redacted] prendere in considerazione un ulteriore investimento per acquisire, [redacted] tempi brevi, il 30 per cento di proprietà delle banche.

La Legler è al primo posto in Europa nella produzione del tessuto per jeans ed è forte nel velluto e in altri tessuti di cotone per abbigliamento. Entro l'anno prossimo gli obiettivi so[redacted] riportare i conti in pareggio e la quotazione in Borsa. Gli stabilimenti più grossi [redacted] in provincia [redacted] Bergamo [redacted] Crespi d'Adda e a Ponte San Pietro.

TECNOLOGIE [redacted]

Auto campionato Indy

[redacted] in [redacted] Mercedes

ROMA. Magneti Marelli ha stipulato con Mercedes Benz un accordo per la fornitura in esclusiva dal 1998 di sistemi di controllo motore alle vetture che corre[redacted]o il campionato Indy negli Usa. Lo ha annunciato il vicepresidente [redacted] Mercedes Benz Nord America, Hal Whiteford, che ha sottolineato l'importanza di avere come partner un'azienda come Magneti Marelli, che vanta eccellenti esperienze tecnologiche in Formula 1 con Ferrari, Williams Renault e Benetton Renault. Il responsabile delle attività competizioni di Magneti Marelli, Giancarlo De Angelis, ha commentato: «Per Magneti Marelli, che negli Usa ha [redacted] clienti Gm, Ford, Chrysler e Harley Davidson, l'abbinamento con Mercedes nel campionato Indy rappresenta un'azione d'immagine molto forte nei confronti del mercato americano». Magneti Marelli fornirà [redacted] motori Mercedes le tre «scatole nere» (controllo [redacted] motore, generazione elettrica e acquisizione dati), un innovativo quadro di bordo e il supporto tecnico sui circuiti.

CLUB DIRIGENTI [redacted]

presenta l'incontro con

Franco Bosisio, *Amministratore Delegato di Superga*

sul tema:

[redacted]: il rilancio [redacted] un'Azienda.

introduce **Sergio Luciano**, *Capo Redattore Finanza de Il Sole 24 Ore.*

Lunedì [redacted] settembre alle ore 20.15
Circolo Soci Unione Industriale
Via Fanti 17 - Torino

Per chi [redacted] potesse partecipare alla cena, fissata per le ore 20.15, [redacted] data [redacted] possibilità [redacted] assistere [redacted] conferenza alle ore 21.30

E' indispensabile la prenotazione

Segreteria Tel. 544.578 - 578.438

[redacted]
established 1911

Multinazionale americana certificata ISO [redacted] cerca

AGENTI DI VENDITA

per le zone di: **NOVARA - TORINO - VERCELLI - BIELLA**

Offriamo:
1) prodotti e mercato che consentono, sin dal primo anno di attività, buoni guadagni;
2) provvigioni liquidate mensilmente;
3) addestramento iniziale intensivo sul punto [redacted] vendita in affiancamento a nostri funzionari;
4) inquadramento Enasarco;
5) possibilità di successivo inserimento nella società come funzionario.

Chi è in possesso di: un'età fra i 30 e 45 [redacted] auto propria; attitudine alla vendita, può inviare un dettagliato curriculum vitae **entro 7 giorni**, indicando un recapito telefonico e citando la zona di [redacted]resse, al numero di fax **02/45.25.059**

TRIBUNALE ORDINARIO DI TORINO
UFFICIO FALLIMENTI

Vendita [redacted] immobili con incanto

Si rende noto che nel fallimento n. 275/95 di: Pietro GAY S.p.A. Curatore: dott. Maurizio Gili. Il Giudice Delegato dott. Giacomo Stalla ha disposto la vendita con incanto per il giorno 31.10.97 alle ore 11,45 dei seguenti beni: Terreno sito in Chieri, v. Morano 16, della superficie catastale di mq 1340, con entrostante fabbricato ad uso civile abitazione, costituito [redacted] villa unifamiliare a due piani fuori terra, sottotetto e piano interrato. Prezzo base L. 1.110.000.000. Aumenti minimi L. 10.000.000. Depositi per cauzione e spese: 25% del prezzo base da versarsi alla Cancelleria Fallimentare entro le ore 13.00 del giorno 28.10.97, mediante assegno circolare [redacted] TRASFERIBILE intestato a "Cassiere Provinciale PP.TT. di Torino col concorso del Controllore". Assegno emesso in Torino o provincia. Versamento [redacted] prezzo entro 60 giorni dall'aggiudicazione. Atti relativi alla vendita consultabili [redacted] Cancelleria Fallimenti, via del Carmine 12, Torino.
Torino, 17 [redacted] 1[redacted]7
IL COLLABORATORE DI CANCELLERIA
Piera Rolla

COMUNE DI ALESSANDRIA
Estratto bando di gara

E' indetta licitazione privata [redacted] l'aggiudicazione dell'appalto relativo ai lavori di ristrutturazione della Casa Comunale di Soggiorno per Anziani N. Basile e trasformazione di parte in residenza [redacted]stenziale flessibile (R.A.F.) con la procedura prevista dall'art. 21, comma 1 della legge 11.2.1994 n. 109 e s.m.i. ed esclusione delle offerte anomale di cui al comma 1 bis e Decreto 28/4/1997 del Ministero dei LL.PP.
Importo base: L. 3.927.018.730 - A.N.C. cat. 2. prevalente, L. 6 miliardi.
Le caratteristiche dell'appalto, i requisiti minimi di partecipazione, termine e modalità di presentazione della domanda di invito sono contenuti nel bando integrale pubblicato all'Albo Pretorio di [redacted] Comune e sulla Gazzetta Ufficiale della Repubblica Italiana, foglio inserzioni n. 226 del 27.9.1997.
DIRIGENTE SERVIZIO CO[redacted]
dr.ssa R. Legnazzi
DIRIGENTE SERVIZIO EDILIZIA PUBBLICA SETTORE LL.PP.
Ing. M. Gastaldi

L'ABBONAMENTO.
Il migliore amico di chi legge La Stampa.
LA STAMPA

Specchio
$E=mcd^2$
Da sabato 4 ottobre [redacted] Specchio.

ARRIVA L'AUTUNNO. SI ALLUNGANO LE GIORNATE.

Dal **22** fino al **30** settembre **APERTURA ECCEZIONALE** fino alle **21.00** per scoprire la nuova **FIAT PALIO WEEKEND** e tutti i grandi vantaggi Fiat del momento.

FIAT

WWW.FIAT.COM

CONCESSIONARIE E SUCCURSALI FIAT DI PIEMONTE, LIGURIA E VALLE D'AOSTA

Ridotti del 27 per cento gli aiuti al settore. Quote latte, cresce la tensione

La scure di Bruxelles sull'olio

Un esercito di trattori pronto alla protesta

ROMA. Sul fronte agricolo cresce [redacted] protesta. L'annuncio che gli olivicoltori riceveranno un anticipo sull'aiuto comunitario alla produzione di circa 183 mila lire per quintale d'olio non ha compensato la rabbia per il taglio del 27% alle sovvenzioni, il che si tradurrà in un danno di circa 300 miliardi per i produttori italiani. E la notizia che la Commissione europea farà esaminare dalla Corte dei conti dell'Ue le stime di produzione per la campagna 1996-1997, prima di fissare l'aiuto definitivo, non fa altro che convincere della linea [redacted] di Fischler. Poi c'è il latte: il ministro Pinto precisa di non essersi [redacted] opposto a soluzioni mediate per la disastrosa vicenda delle quote e di voler «evitare il perpetuarsi di pasticci, e realizzare le necessarie certezze per le produzioni di latte future». Ma i Cobas lo attaccano [redacted] la Coldiretti scalda i motori di 100 mila trattori per avviare una protesta contro il governo, accusato di non creare per l'agricoltura le condizioni di competitività e di sopravvivenza. E le proteste si intrecciano, visto che Cobas e Coldiretti si scambiano reciproche [redacted]. Intanto, [redacted] Torino, Carlo Gottero, responsabile delle relazioni internazionali della Coldiretti, tuona: «L'Unione europea ha messo a disposizione dell'agricoltura italiana 500 miliardi ma i fondi [redacted] bloccati perché il governo italiano [redacted] li chiede». Protesta anche la Confederazione italiana agricoltori, ma in altro stile: ieri a Venezia, [redacted] piazza San Marco, ha imbandito una tavola lunga 100 metri [redacted] i migliori prodotti Doc per sensibilizzare consumatori [redacted] governo nei confronti dell'agricoltura italiana. [v. cor.]

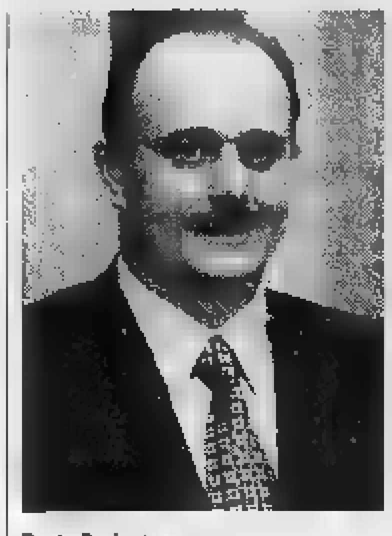

Paolo Bedoni

«Per Biraghi intervenga Prodi»

Guerra del Grana, ora in campo scende anche la Regione Piemonte

TORINO. Adesso la guerra tra i [redacted] caseifici piemontesi, Biraghi in testa, e [redacted] consorzio del Grana Padano è entrata [redacted] pieno titolo in quella che [redacted] presidente della Giunta Regionale del Piemonte, Enzo Ghigo, definisce [redacted] «questione Nord-Ovest». Ghigo, infatti, ha deciso di [redacted] una lettera [redacted] presidente del Consiglio, Romano Prodi, per chiedergli [redacted] intervento «per sensibilizzare i ministri competenti ad esaminare con attenzione la vicenda e individuare adeguate soluzioni». Secondo Ghigo il caso del Caseificio Biraghi «desta molta preoccupazione per il grave danno che potrebbe portare all'economia piemontese» soprattutto perché [redacted] l'ultimo di una serie di «situazioni penalizzanti per la Regione come i ritardi per [redacted] realizzazione delle linee [redacted] alta capacità ferroviaria [redacted] il caso dell'Authority».

La «guerra» iniziata alcuni mesi fa tra i produttori piemontesi [redacted] il consorzio del Grana Padano ha subi[redacted] un'accelerazione dopo che Ferruccio Biraghi, titolare dell'omonimo caseificio, ha annunciato che sta valutando l'opportunità di trasferire l'attività in Francia e dunque di chiudere un[redacted] stabilimento che dà lavoro [redacted] 350 persone e compra latte da 1000 allevatori.

Biraghi e altri venti caseifici - che sostengono di rispettare tutti i 24 punti del disciplinare di produzione - [redacted]ono stati estromessi dal Consorzio per contrasti sui metodi di produzione. In particolare, il Consorzio impone l'affioramento naturale del latte, mentre la Biraghi ricorre all'utilizzo di centrifughe: «Il disciplinare - spiega Biraghi - specifica solo "decremato per affioramento" [redacted] non come dice il Consorzio che il "latte deve [redacted] decremato per affioramento naturale"». A marzo di quest'anno [redacted] Consorzio, però, decide di non bol[redacted] più le forme del Piemonte: «Ma a noi - spiega ancora Biraghi - la comunicazione è stata fatta a giugno e solo successivamente il Consorzio propone al ministero un nuovo disciplinare genericamente accettato dal signor ministro ma tuttora non pubblicato sulla Gazzetta Ufficiale». Conclude Biraghi: «A noi è stato applicato un regolamento ancora non legge e [redacted] molti mesi di retroattività. Questo ha già causato un danno di oltre quattro miliardi [redacted] lire. Infatti, [redacted] riceviamo più il contributo di 500 li[redacted] per ogni chilo di formaggio doc erogato dall'Aima».

Che [redacted] risponde [redacted] Consorzio del Grana Padano? In un'intervista il presidente, Gianbattista Marani ha [redacted] che «il 92% dei soci ha deciso di non accettare la termizzazione adottata in via sperimentale da Biraghi. Sperimentazione scaduta [redacted] febbraio. Possono produrre tutta la quantità di formaggio, che può chiamarsi con qualsiasi altro nome, ma non è Grana Padano». Intanto il caso approderà a Bruxelles. L'europarlamentare Luigi Florio, infatti, [redacted] intenzionato [redacted] chiedere al commissario Fischler perché «l'Italia neghi i contributi alle aziende che più si sono adeguate agli standard europei».

Maurizio Tropeano

[redacted]

LA COLDIRETTI VA ALL'ATTACCO

«Chiediamo 20 mila miliardi»

Bedoni: il governo deve investire in fiducia

ROMA

PAOLO Bedoni, presidente della Coldiretti, minaccia di scendere in piazza con [redacted] mila trattori per ottenere l'attenzione del governo [redacted] i problemi agricoli e chiede a Prodi di investire [redacted] mila miliardi per rilanciare il settore e renderlo competitivo.

Non è che, dopo l'eurotassa, ci voglia un'agritassa?

«Per carità, con tutti i sacrifici che la gente sta già facendo... La logica dei 20 mila miliardi da investire in agricoltura [redacted] questa: nella lotta contro l'inflazione abbiamo dato un contributo pari a 12 mila miliardi, ora, se siamo in grado di fare questo avremo pur diritto a un po' di fiducia, no? Siamo pronti al massimo sforzo, [redacted] ci aspettiamo quel che è stato fatto per diversi settori: sgravi fiscali od altro».

C'è già stato un confronto in proposito col governo?

«Fino ad oggi non ci pare [redacted] nel governo una linea in questo [redacted]. Voglio chiarire che noi [redacted] disponibili a tutti i tavoli di confronto possibili, ma [redacted] solo per stare ad ascoltare. Noi vogliamo che la nostra agricoltura non sia valutata [redacted] un settore che merita solo progetti dettati dalle emergenze tipo quote latte o mucca pazza».

Se no, avanti con i trattori?

«Vede, siamo ad un punto in cui l'agricoltura è disseminata [redacted] situazioni [redacted] sofferenza, noi [redacted] vogliamo assediare le città, ma evidenziare questo malessere. Ed è una cosa che certamente faremo. [redacted] mobilitazione è un preciso dovere».

Contro il governo o contro i Cobas?

«Noi non siamo "contro", noi chiediamo che venga riscritto un patto tra il nuovo mondo agricolo e la società, [redacted] siamo per la chiarezza e per l'unità del Paese. [redacted] non possiamo tollerare che si tenti di fare passare per problemi agricoli [redacted] prove tecniche di secessione. Il governo deve stare bene attento agli interlocutori con cui dialoga».

Sia voi sia i Cobas del latte pensate alla Fiera di Cremona come ad un momento per le rispettive rivendicazioni. [redacted] se li vi trovate di fronte cosa fate, la battaglia di Cremona?

«Non vogliamo battaglie campali, però [redacted] accettiamo nemmeno di essere confusi con chi vuole destabilizzare [redacted] Paese. Io sento la responsabilità di ogni problema [redacted] nostri associati [redacted] i disagi che si stanno manifestando dimostrano il vuoto di una politica agricola che, putroppo, non c'è».

Vanni Cornero

Il contagio si allarga in Europa, l'Italia si prepara all'emergenza

Peste suina, [redacted]

Un piano per abbattere 4 milioni di capi

ROMA. E' un autentico incubo per la zootecnia europea l'epidemia di peste suina classica che imperversa da gennaio di quest'anno. I dati sono da bollettino di guerra: già 388 focolai in Olanda, 62 in Spagna, 46 [redacted] Germania, 6 in Belgio. Una valutazione completa dei danni è difficile [redacted] certo per la fiorente suinicoltura olandese [redacted] una vera débâcle aggravata dalle difficoltà a mettere a punto un sistema di controllo efficace.

Ora [redacted] parla di un piano radicale che dovrebbe portare nel giro di un anno all'abbattimento di ben quattro milioni di maiali. Contemporaneamente [redacted] agirebbe [redacted] cosiddette «quote liquami» e sul blocco delle concessioni per costruire nuove porcilaie, due misure essenziali per ridurre quella densità della popolazione [redacted]uina che nei Paesi Bassi rende difficile le operazioni di eradicazione dell'infezione pestosa.

Si è ventilato anche il ricorso alle vaccinazioni di emergenza per bloccare l'avanzata del virus. La richiesta formulata da gruppi di allevatori olandesi ha subito incontrato il favore anche di suinicoltori tedeschi, spagnoli, belgi. Ma gli scienziati [redacted] contrari e anche il nostro ministero della Sanità e l'Anas (Associazione nazionale allevatori suini) si oppongono decisamente: la scelta di vaccinare infatti risolverebbe solo parzialmente i problemi dei Paesi infetti mentre dilaterebbe [redacted] modo rilevante il rischio di introdurre [redacted] malattia nei nostri allevamenti. Finora l'Italia (che [redacted] sospeso nel 199. le vaccinazioni) è interessata solo marginalmente al problema nei 45 nuclei dove si è accertata la peste (prevalentemente confinati in Sardegna, dove [redacted] sono registrati, nel Nuorese, anche 19 casi di peste suina africana) i Servizi veterinari hanno agito con tempestività e decisione, estinguendo rapidamente i focolai.

Tuttavia l'allarme permane, complicato dalla presenza del virus nei cinghiali. Sotto accusa anche [redacted] insufficienze ed i ritardi del sistema Animo («Animal movement»), che dovrebbe permettere il controllo in tempo reale di tutti gli spostamenti di animali che avvengono sul territorio comunitario. Nella realtà, invece, le disfunzioni operative sono notevoli a cominciare dal fatto che le comunicazioni Animo non fanno al[redacted] riferimento al rapporto tra codici di allevamento e focolai di malattia. Inoltre i Servizi veterinari dei diversi Paesi europei hanno impostazioni diverse ed efficacia operativa altrettanto variabile.

Oggi l'organizzazione italiana della veterinaria pubblica è additata a modello per un'armonizzazione più che mai necessaria per impedire quei disastri che, come insegna la vicenda «mucca pazza», possono mettere in ginocchio le [redacted]mie agricole [redacted] intere nazioni. Ma, ritornando alla peste suina classica, [redacted] innegabile che esistano anche elementi «tecnici» [redacted] complicazioni che talora ritardano la tempestività della diagnosi, basilare per bloccare [redacted] fronte dell'infezione.

Ad esempio, i suini d'importazione, sottoposti a lunghi [redacted] stressanti trasferimenti, contraggono facilmente malattie respiratorie che vengono trattate con massicce dosi di antibiotici. Possono così essere attribuiti ad altre cause alcuni segni classici della peste suina (febbre elevata, tendenza degli animali ad ammassarsi, stato di depressione con refrattarietà agli stimoli) perdendo tempo prezioso. Per questo i piani regionali di prevenzione dispongono prelievi ematici in soggetti [redacted] forte ipertermia: oggi con le moderne tecniche di laboratorio, in poche ore, si può isolare il virus pestoso e fare scattare gli interventi di emergenza.

Mario Valpreda

[redacted] DI PESTE NELL'UE	
1993	128
1994	190
1995	97
1996	56
1997	502

Gli aumenti fermati alle quotazioni di due anni fa dai precedenti ribassi

Salgono i [redacted] dell'ortofrutta

Sul mercato all'ingrosso rincari del 5 per cento

ROMA. I prezzi degli ortaggi e della frutta pur confermando la loro generale stabilità, si [redacted] muovendo, seppure di poco, al rialzo: aumenti per qualche varietà di prodotto. E' vero che al dettaglio di fronte ad alcuni rincari ci sono anche dei ribassi, ma ci pare che la media indichi quotazioni leggermente più elevate rispetto a tre mesi fa.

C'è poi un altro elemento, decisamente negativo per il consumatore: tra luglio e agosto il mercato all'ingrosso dell'ortofrutta ha registrato aumenti di prezzi in media del 5 per cento. Gli esperti fanno notare che il dato non deve preoccupare in quanto le quotazioni si sono appena riportate ai livelli medi di due anni fa, poiché i mesi scorsi ci sono stati continui e a volte anche forti ribassi. Comunque, noi registriamo la tendenza e vedremo che cosa succederà nei prossimi mesi, anche tenendo conto che si preannunciano rincari dei listini per i pomodori conservati (pelati e passata). L'annuncio [redacted] stato dato [redacted]l'Oect (Organizzazione Europea dei trasformatori di Pomodoro) e la causa risiede in un calo produttivo - di [redacted] il 15 per cento [redacted] punte del 30 per cento in provincia di Foggia - dovuto soprattutto alle negative condizioni climatiche.

Vediamo comunque alcune quotazioni al dettaglio registrate in supermarket e mercatini rionali, [redacted] confronto del prezzo è con quello registrato, negli stessi esercizi commerciali, [redacted] tre mesi fa. Più cari, fra gli ortaggi, sono risultati i pomodori da [redacted]sa, cioè quelli migliori, passati da 3-4000 a 4500 lire; mentre i Sanmarzano costano 1300 e i ciliegini [redacted] La lattuga era più [redacted] fino a una settimana fa, ma ora il prezzo si è ridimensionato, per gli abbondanti arrivi di merce si trova anche a 1300-1500 lire. Sostanzialmente stabili i prezzi del[redacted] patate (1200 lire), bietole e catalogna (1800 lire), rape (2000), broccoletti (2500), porri (4000), sedano (2500), finocchi (2400), cipolle dorate (1500, le fresche costano 3000 lire). In ribasso l'insalatina Lollo (da 5000 a 3500), i peperoni perché è la loro stagione (da 4000 a 3800), i fagiolini (da 4000 a 2800). Altri prezzi: zucchine 1800, melanzane 1300, carote 1200.

Nel settore frutta c'è qualcosa di stabile, come le pere Williams (2700 lire), le susine (3000), i meloni (3600) e le mele (Golden 1800, Royal 2000, renette 3450). Prezzi un po' in salita per l'uva, con variazioni da 2500 a [redacted] lire secondo le varietà (non [redacted] colore). Susine 4200 le President, 2400 le Santarosa. In aumento i kiwi, passati da 4000-4500 a 5000 il chilo. All'ingrosso, come si è accennato, il mercato è in ripresa: è una buona notizia per i produttori, meno buona per i consumatori.

[redacted]

L'incasso al gruppo Abele

Stamane ad Asti va all'incanto il Barbera [redacted]

ASTI. Nona edizione dell'asta del barbera ottenuto [redacted] vigneti storici stamane nell'ex chiesa di San Michele. Ventiquattro partite di vino per [redacted] totale di 28.875 litri saranno ceduti all'incanto ai migliori offerenti. L'utile della manifestazione (si prevede un incasso tra i 50 e i 100 milioni), organizzata dal Consorzio tutela vini d'Asti e del Monferrato, andrà al Gruppo Abele di Torino, fondato da don Luigi Ciotti. Il sacerdote ha partecipato ieri a Casale ad un convegno su vino informazione e salute, promosso dall'associazione enologi e sarà oggi ad Asti.

Intanto torna sul mercato un Asti a docg [redacted] con metodo classico [redacted] rifermentazione in bottiglia. Sarà presentato domani [redacted] a Canelli [redacted] Contratto. In etichetta il nome «De Miranda», lo stesso del vigneto di 10 ettari da cui derivano le uve. [s. mir.]

SPAZIO AFFARI

[redacted]

TORINO PROVINCIA

[redacted] ampia cascina intera o frazionata in 2/3 lotti con terreno. Navone Case 933.6587 - 0338 925.111.

[redacted] Villaggio Zenit (Basilica Superga) prestigiosa villa a schiera mq 300 giardino e custode. Di Ste[redacted]

BAR[redacted] centro libero panoramico ingresso soggiorno 2 camere cucina bagno affare. Sarotto 320.569.

BARDONECCHIA occasione Melezet minialloggio con giardino e garage vicino agli impianti di risalita L. 150.000.000. Tel. 011 561.1137.

[redacted] Sicaler vende [redacted] con cucinino bagno posto [redacted] cantina [redacted]. Tel. 0122 96.159.

BARDONECCHIA Sicaler vende in grangia ristrutturata alloggi di varie metrature con posti auto. Tel. 0122 96.159.

BARDONECCHIA Sicaler vende in [redacted] centrale trilocale soleggiato piano [redacted] buone condizioni. Tel. 0122 96.159.

BARDONECCHIA Sicaler vende soggiorno cucinino servizio balcone luminoso ottime condizioni. Tel. 0122 96.159.

[redacted] via Medail occasione minialloggio L. 115.000.000. Telefonare allo 011 561.1137.

BEAULARD Puy in baita montana nuovi pronta consegna bilocali da L. 100 milioni comode rate. Imm. Malera 591.729.

BORGARETTO villa signorile di ampio [redacted] lone 4 [redacted] cucina 3 bagni terrazzo giardino mq 1800. GIS 956.1685.

BORGARO libero ampio 2 camere tinello cucinino servizi ottima posizione L. 155 milioni. Bertelli [redacted].

BRUINO
appartamento in villa bifamiliare 2 camere soggiorno cucina bagno rimessa cantina 500 mq terreno. Tel 318.4390.

BRUINO centro prestigiose ville singole in [redacted] mq 380 L. 580 milioni giardino permute. Battocchio 561.9530.

BRUINO in palazzina ultimo piano ottime finiture alloggio [redacted] da box. Sagor 011 903.4500.

BRUINO villa indipendente 2 camere sala cucina bagno garage lavanderia giardino. Tel. 011 906.6960

BRUINO villa semindipendente mq 170 più mq 250 magazzino box giardino terrazzo L. 445 milioni. Komarco 517.6040.

BRUINO
zona residenziale splendida ultima porzione in villa bifamiliare taverna mansarda [redacted]ino prezzo [redacted] Tel. 318.4390.

BUTTIGLIERA ALTA zona residenziale villa recente 2 unità mq 150 caduna ottimo stato giardino box. Flovio 318.5278.

BUTTIGLIERA [redacted] Le Fronde villa a schiera [redacted] due piani con giardino e box. Fiminter Immobili 517.0021.

CANTALUPA villa a schiera nuova costruzione con giardino finiture di pregio permuta impresa vende. Tel. 0121 322.262.

CASA indipendente km 1 centro Gassino collinare 2 piani più [redacted]terrato giardino cortile L. 300 milioni. Tel. 812.5640.

CASA 10 km Carignano libera 4 lati ottimo stato 6 vani bagno riscaldamento garage magazzino [redacted] mq 1800 L. [redacted] milioni. Tel. 0175 249.220.

CASCINE VICA largo Pistoia ingresso tinello cucinino camera bagno ripostiglio veranda 60 mq. Gaudero 779.4135.

CASELLE affare L. 350 milioni villa schi[redacted] mq 170 porticato g[redacted] lliamo permute. Tel. [redacted]2.5640.

CASELLE in villaggio signorili ville uni/bifamiliari pronta consegna da L. 398 milioni. Permute. Battocchio 561.9530.

CASTIGLIONE collina via Fornace cooperativa edilizia assegna direttamente villa bi[redacted] costituita da nº 2 unità abitative [redacted] superficie coperta di [redacted] 220 ciascuna, completate allo stato rustico. I lavori di rifinitura saranno gestiti autonomamente da ciascuno assegnatario [redacted] notevole risparmio sul costo complessivo ed assoluta libertà [redacted] personalizzazione. Telefono 543.321.

CASTIGLIONE nuovo in quadrifamigliare saloncino 2 camere cucina biservizi giardino posti auto. Edilcasa 561.3535.

CASTIGLIONE villetta di recente costru[redacted] di soggiorno 3 camere cucina 4 bagni giardino. Gabetti 650.4240.

[redacted] residenza "La Moretta" libero prestigioso arredato ampio soggiorno camera bagno mq 45 posto auto. Tel. 434.0021.

[redacted] Mombello villetta indipendente [redacted] lati ristrutturata mq 80 [redacted] giardino splendida posizione. LA.TO. 319.0083.

CHIERI splendido loft mansardato stabile signorile 50 mq interni perfetti L. 114 milioni. Personalcasa 216.4115.

CHIUSANO & C. Moncalieri strada S. Brigida appartamento mansardato in palazzina con giardino posto auto. Tel. [redacted].

COAZZE rustico [redacted] 2 camere soggiorno doppi servizi cortile. Tel. 011 906.5960.

COLLEGNO L. 123 [redacted] centralissimo via Donizetti alloggio [redacted] letto cucina bagno. Ca[redacted].

COLLEGNO NUOVI
signorili panoramici a partire da L. 192 milioni
via Parri 21
(traversa di via Alpignano)
pronta consegna
visite in loco al sabato 10/12; 15/18
altri giorni su appuntamento
MAIORA 434.1261

[redacted] signorili nuovi da impresa alloggi panoramici mq 100 box giardino. Decomo 319.9010.

COLLEGNO Terracorta [redacted] in bifamiliare ottimo mq 150, box e giardino, possibilità mansarda. Studio Audi 812.5222

COLLEGNO Terracorta libero recente soggiorno cucinotto 1 camera servizi mq 60. Studio Datrino 854.741.

COLLEGNO (Terracorta) salone 2 camere cameretta cucina posto auto giardino L. 295 milioni. Ello Codoni 660.2264.

COLLEGNO Terracorta villetta unifamiliare mq 300 circa su 2 piani più ampio seminterrato giardino box. Imm. 580.6562.

[redacted] via Cesare Battisti alloggetto [redacted] camera e cucina mutuo [redacted] affitto [redacted]da Styma 660.4533.

COLLEGNO
via XX Settembre panoramico soggiorno camera cucina bagno box L. 170 milioni. Gabetti 405.3870.

CUMIANA via Provinciale villa indipendente 4 lati uni/bifamiliare 1000 mq terreno libera L. 380 milioni. Nordedil 011 583.[redacted].

DRUENTO collina [redacted] posizione dominante palazzotto d'epoca restaurato [redacted] con antica torre parco serra tennis trattative riservate. Imm. 011 660.1112.

[redacted] via Manzoni in palazzina recente soggiorno 2 camere cucina bagno mansarda box doppio. Gabetti 405.3870.

[redacted]EGANTE villa su 3 lati nuova mq 120 unico piano mq 110 mansarda più mq 130 seminterrato giardino. Tel. 606.1412.

FAILLA [redacted] BERTINETTO 741.2874 libero Moncalieri ristrutturato in casetta 2 camere cucina bagno L. 150 milioni.

GIAVENO
Palazzo Abbaziale in parco [redacted] vendiamo [redacted] nuovi di soggiorno [redacted]cina 2/3 camere doppi servizi, si [redacted]nano permute. G.S.I. 397.1767.

GRUGLIASCO via Giolitti libero salone 2 [redacted] cucina 2 [redacted] più [redacted] mansarda 2 box auto Fimitalia 898.9642.

G.S.I. Caselle alloggio nuovo di salone 2 camere cucina bagno box mansarda L. 215 milioni Tel. 397 1767.

G.S.I. Orbassano libero ristrutturato ampio ingresso 1 camera tinello cucinino bagno L. 125 milioni. Tel 397.1767.

G.S.I. Rivalta nuovo ampio salone 3 camere cucina 2 bagni box mansarda mutuo agevolato regionale. Tel. 397.1767.

IN elegante complesso residenziale in consegna ultime ville per chi ama natura e relax da L. 295 milioni. Tel. 606.1412.

L.S.A. 748.396 [redacted] a Leini centro grande villa bifamiliare mq 300 giardino mq 1000 volendo frazionabile.

L.S.A. [redacted] vende a Leini [redacted] splendido alloggio di ingresso soggiorno 2 camere cucina cucinino servizi e box.

L.S.A. 748.396 vende a Vinovo bellissima [redacted] bifamiliare con 2 alloggi di mq 120 caduno più sottotetto 800 mq giardino.

LEINI' casetta con cortile privato 4 camere cucina servizi tettoia L. 145 milioni dilazionabili. Tel. 285.929.

[redacted] S. GIOVANNI casa padronale di mq 600 su 3 piani con giardino volendo frazionabile. Tel. 0121 61.66.

MAZZE' comodo tangenziale/autostrada libero su 3 lati casale mq 250 finiture di pregio. Luciana Vola 436.1395.

(continua)

Cebion®

è vitamin[redacted] C

BRACCO

E' un medicinale. Leggere attentamente il foglio illustrativo.
Aut. Min. San. nº 16760

NOTIZIE dalle AZIENDE

La Perla presenta Senso

Il marchio La Perla, leader a livello mondiale nel campo della corsetteria, della lingerie da notte e dell'abbigliamento mare, rappresenta un punto [redacted] riferimento costante per il più esclusivo pubblico femminile. Donne famose per eleganza e raffinatezza sono a[redacted]verate tra le clienti delle boutiq[redacted] La Perla di New-York, Parigi, Barcellona, Hong Kong, Telaviv, Rio de Janeiro, San Paolo, Roma, Milano, Venezia, ecc.

Oggi il Gruppo La Perla ha deciso di sottolineare la propria filosofia di prodotto con una strategia di comunicazione nazionale e internazionale che affianchi alle usuali campagne pubblicitarie nuove iniziative d'immagine.

In occasione della settimana della moda a Milano, la Perla pubblica il libro fotografico «Senso» dove, attraverso le immagini, si raccontano l'eros, la trasgressione, la sensualità, racchiusi nel sogno femminile.

Il libro verrà presentato alla stampa e a numerosi personaggi del mondo della cultura all'interno della Galleria di Arte Fotografica Photology di Milano.

«Senso» di La Perla sarà in vendita in Italia presso le librerie Feltrinelli e Rizzoli, mentre all'estero sarà presente in prestigiosi punti vendita come Rizzoli New York e Zwemmer a Londra. Durante tutta la settimana della moda sarà inoltre possibile ammirare presso Photology alcune immagini di Marino Parisotto Vay che ha interpretato lo spirito e la filosofia La Perla in questo volume ricco di suggestione.

LUNEDÌ tuttosoldi
MERCOLEDÌ tuttoscienze
GIOVEDÌ tuttolibri

I supplementi de LA STAMPA
Una settimana ricca di tutto.

A ENZO BETTIZA IL PREMIO MASI

Il premio Masi-Civiltà Veneta è stato assegnato a Enzo Bettiza (foto), Pierre Cardin e allo scienziato Federico Faggin: personaggi diversissimi, scelti dalla giuria per la loro «creatività, spesso sinonimo ■ genialità».

«BLUES BROTHERS DUEMILA»

■ regista John Landis (foto) ha presentato in anteprima mondiale ■ «Riminicinema» il ■■ nuovo film *The Blues Brothers 2000*. Appena pochi minuti di pellicola, proiettati affidando la casa produttrice Universal.

Rievocata ■ Jesi la nascita dell'opera buffa: così nel '700 Pergolesi conquistò l'Europa e fissò i caratteri della nostra immagine nazionale

SERVI E PADRONI eterni italiani

Nell'incisione accanto un'interprete settecentesca della «Serva padrona». Qui ■■ Jean-Jacques Rousseau. A sinistra Giovan Battista Pergolesi. In basso una figura della commedia italiana

JESI

RIEVOCARE, per fluido di musica e ■ memoria, ■■ dei momenti che hanno segnato le ■■ e la storia del teatro d'opera. Ieri ■■■ la città natale ■ Giovanni Battista Pergolesi ha voluto ricreare, per la prima volta da allora, ■ notte napoletana del 28 agosto 1733. Quella sera il pubblico del Teatro San Bartolo■■■ (il San Carlo sarebbe sorto solo quattro anni più tardi) assistette alla creazione di un capolavoro destinato a incontrare il gusto emergente della cultura riformatrice europea di metà '700. Due opere, in verità, andarono in scena, una incastonata nell'altra, «seria■■ lunga la prima, «buffa» la seconda e così breve da meritare la definizione di «intermezzo», pensato per colmare gli intervalli tra un atto ■ l'altro della creatura più robusta. Ma il nano scalzò ■ gigante ■ *La* ■■■ *padrona* oscurò l'alterigia del *Prigionier superbo*. Autori ■■■■ il librettista Gennaro Antonio Federico ■ il Pergolesi, che ■■■■ 23 anni e altri tre soltanto ne avrebbe ancora spesi, prima di morire nel convento dei Cappuccini ■ Pozzuoli dove, malato di tisi, si ■■■ ritirato a comporre lo *Stabat Mater*.

Bisogna rileggere *I teatri di Napoli*, il viaggio del giovane Benedetto Croce dentro la vicenda delle commedie ■ delle musiche della propria città, per avere idea della quantità immensa ■ parole ■ di note che ■ scrivevano e si consumavano nei primi decenni del '700, l'età aurea della scuola napoletana che, per virtù di emigrazione professionale, contagiò di sé l'Europa. «Non macchine, ■■■ voli, ■■■ scene grandiose» componevano il *plot* dell'opera buffa, ma, ■■■■■ il filosofo, «le strade, le piazze, i luoghi più popolari di Napoli», ■ la vita che lì si svolgeva. Quei copioni raccontavano delle diverse classi sociali e delle loro tensioni, fiduciosi ancora che si potessero ricomporre, sul palcoscenico almeno, grazie al lieto fine di un matrimonio, magari conseguito attraverso l'astuzia, l'invenzione sempre ■■■■■ia al «servo» per fronteggiare il «padrone».

Il pubblico del San Bartolomeo, che rendeva omaggio quella ■■■ al compleanno dell'imperatrice d'Austria, Elisabetta Cristina, ascoltò dapprima le lunghe arie soliste intonate da Metalce, ■■ dei Goti, e da Sostrate, vinto sovrano norvegese (è lui il prigionier superbo). Dopo essersi faticosamente familiarizzata ■■■ quella vicenda ambientata nella Norvegia del VII secolo, la platea venne investita dai più usuali litigi di Uberto, scapolo an■■■ e ricco, ■■■ la serva Serpina (un nome, un carattere), coadiuvata nei suoi progetti dal domestico Vespone. In palcoscenico non si esibiscono statuari, altezzosi interpreti dalla voce innaturale come quella degli evirati destinati peraltro ad un radioso tramonto, ma agiscono cantanti-attori e mimi straordinari, Laura Monti e Gioacchino Corrado, degni di essere ricordati assieme ai più grandi divi del tempo. Serpina ■■■■ sposare Uberto, lo esaspera con rifiuti e dispetti, affermando la propria di■■■tà di persona ed espliciti progetti di ascesa sociale: «Perch'io son serva, ho da ■■■■ sopraffatta, / Ho ■■ ■■■■ maltrattata? No signore, / Voglio esser rispettata, / Voglio esser riverita ■■■■ fossi / Padrona, arcipadrona, padronissima». Siamo a Napoli nel 1733, non a Parigi nel 1789.

E nel dirlo, Serpina canta e parla e ■■ muove, mentre la ■■■■■ asseconda il ritmo di quel testo così incisivo, prosastico, pungente, esuberante, talmente diverso dalla versificazione dell'opera seria. Di■■■■■ contro staticità, progetto contro contemplazione, un Tempo immobile ■ un altro in divenire; ■ quali doti di preveggenza doveva possedere una società per accogliere, contemporaneamente, nei propri teatri due rappresentazioni così diverse di sé.

Da Napoli, la *Serva* spicca il volo: Roma, Parma, Bologna, Lucca, Venezia, poi Graz, Dresda, Praga, Londra... E Parigi, d■■■ non alla prima, ma alla seconda sua apparizione ■ ■■■■■ il corto circuito definitivo. L'esordio, nel 1746, ■■■ passato inosservato, ma sei anni dopo, quando la compagnia girovaga dal capocomico Eustachio Bambini da Pesaro la mette in scena all'Opéra, di quella novità si accorge anche Jean-Jacques Rousseau. L'intermezzo di Pergolesi diventa quello che cercava, il grimaldello per for■■■ la porta chiusa dell'«eroico sublime», rappresentato nelle forme della *tragédie-lyrique*, il corrispettivo francese della nostra opera seria, specchio anch'esso ■ ■■■ società bloccata nell'assolutismo. E il filosofo illuminista scrive, libri ■ musica, per dimostrare la superiorità della lingua italiana «dolce, sonora, ■■■■■■ accentata» e ■ quella nostra musica altrettanto brillante e viva, contro il francese «sordo, e la cui ■■■ sarà dunque stridula». Nasce la *Querelle des bouffons*, e i buffi sono i comici italiani che portano in giro per l'Europa la tradizione della commedia dell'arte rinvigorita dalla novità radicale di personaggi veri e credibili, ■■■ più maschere. Mentre Goldoni riforma il teatro di prosa, loro caricano sul proprio corpo ■ attori e cantanti il ritmo della modernità, facendo scoprire il piacere liberatorio, il sussulto dissacrante del riso, capace poi di dilatarsi fino alla «organizzata follia» surreale di Rossini. Piazza dopo piazza, non è soltanto un g■■■■ di teatro musicale che i buffi italiani diffondono, ma un'immagine di noi destinata ■ persevе■■■ a lungo. Simpatici, inventivi, intraprendenti, furbi, troppo furbi.

La *Serva* pergolesiana non era diventata soltanto padrona, ma despota del gusto, interpretando quel bisogno di verisimiglianza ■ naturalezza che, applicato in ogni campo della vita artistica ■ sociale, diventerà vessillo dell'Illuminismo e dei suoi numerosi figli. Teatro e musica ■■■■■ saputo riflettere e anticipare il percorso della storia, e lo avevano ■■■ ridendo.

■■■■ Cappelletto

Sul podio Marcello Panni

JESI. Una classicità fiorita, riprodotta da immagini settecentesche, è la scelta dello scenografo e costumista Nicolas Petropoulos per la prima riproposta moderna del dittico di Pergolesi, che ha inaugurato (replica ■■■ alle 16) la stagione lirica autunnale dell'antico teatro della città marchigiana. La regia è di Ugo Gregoretti, suona l'Orchestra filarmonica marchigiana■■ diretta da Marcello Panni. Tra gli interpreti del *Prigionier superbo* il soprano Angelo Manzotti, premiato dalla critica francese ■■■ il *Diapason d'Or* per un ■■■ disco dedicato ad arie di Farinelli. Nella *Serva padrona*, la comicità di Uberto è ■■■ dal napoletanissimo Bruno De Simone. [s. cap.]

Tutto cominciò a Napoli in ■■■■ *notte d'agosto: la rivoluzione musicale venne esaltata da Rousseau e dagli illuministi*

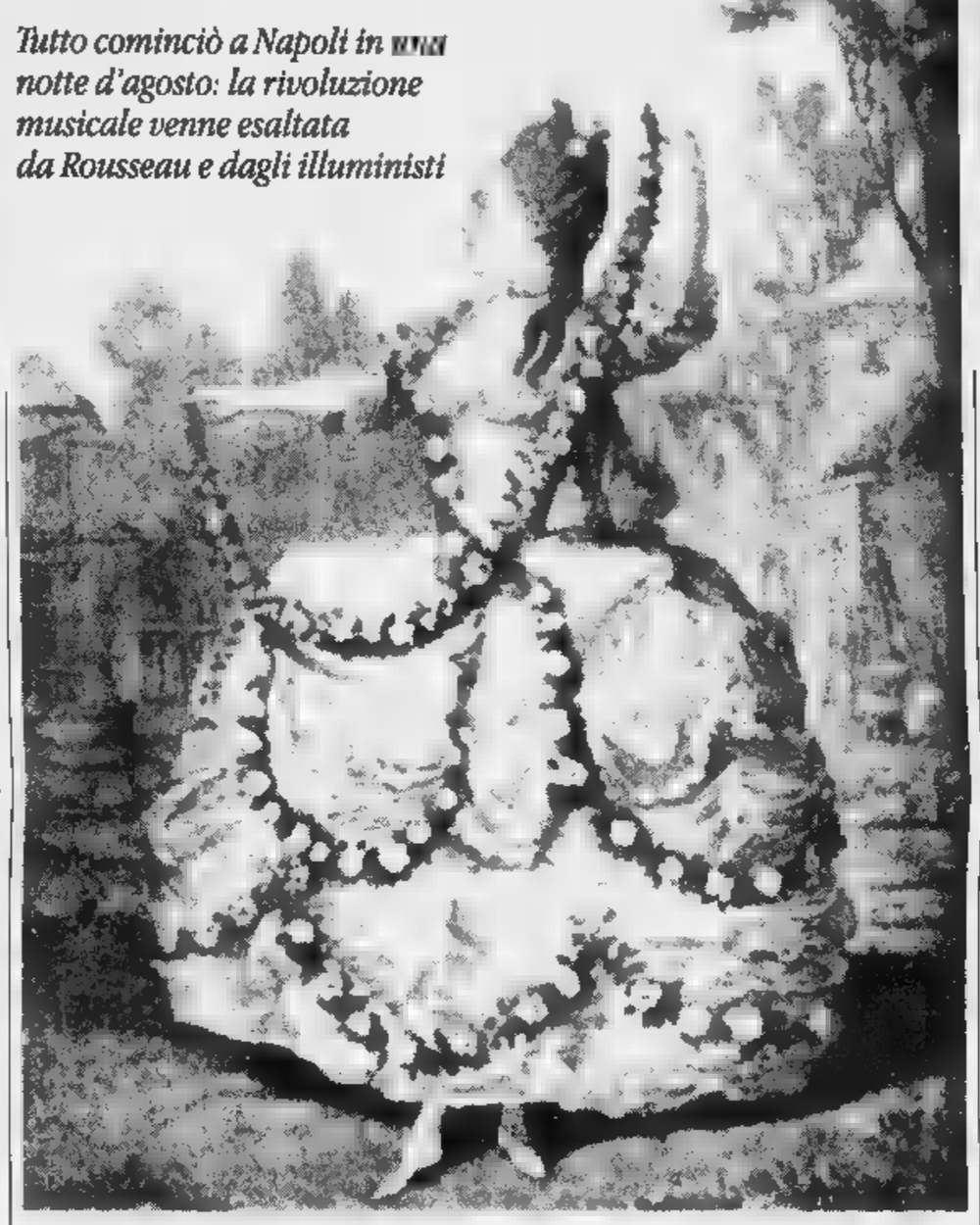

LO SHOW DI TUTTI I GIORNI

Dal curato di campagna al cavaliere piccoletto un melodramma con protagonisti irresistibili

ECCOLI dunque gli immortali eroi del genere buffo, i tipi furbi, capaci ■ ■■■ brillanti malizie e dissimulazioni da risolvere gli imbrogli della trama con un'invenzione estemporanea, un piano improvvisato, una trovata lì per lì. Certo, nei personaggi della commedia dell'arte, nell'opera buffa, ■ più tardi nel genere cinematografico «all'italiana», c'è un'ombra di ■■■■■ lità per cui le macchinazioni sembrano organizzate a fin di bene solo per rispetto di ■■■ convenzione. ■■■ le maschere stilizzano un'antropologia, da cui estraggono le loro furbizie per adattarsi alle occorrenze della sorte: per questo l'opera buffa si protende implacabilmente fino alla vicenda attuale, imponendo le sue regole, al punto che ci è difficile leggere la vita pubblica se ■■■ attraverso gli stereotipi di cui siamo impregnati.

Ad esempio, vige una legge sovrana per cui tutto, sul principale palcoscenico italiano, tende a trasformarsi in maschera. C'è il curato di campagna apparentemente ingenuo, che mentre gli intelligenti lo crivellano di critiche ■ rivela alla fine tosto, furbissimo ■ sfacciatamente europeo. Oppure il villano sceso in pianura, che si improvvisa gran dottore, e con spudoratezza smercia i suoi elisir nelle ampolle padane. ■ anche il sofistico rosso, che nega l'empiria e costringe tutta la compagnia a balli imprevisti, a danze controvoglia, ■ minuetti scontrosi. Ma non dimenticate l'insigne tattico, appena uscito dal trattamento cosmetico di un parrucchiere sivigliano, che inarcando baffi ■ sopracciglia tratta accordi complicati e sigla micidiali desistenze; nè ■ cavaliere piccoletto così incline ■ recital, e neppure il causidico ironico, che i garbugli li azzecca ■ picconate, mentre dispensa lezioni e velenosità variamente assortite.

D'altronde, come si fa a prendere qualcosa sul serio se tutto ■ intrico di buffa spettacolarità? Come dimostra ogni giorno la messa in pagina dello show, ■■■ importa molto se ■ quel famoso collegio vincerà il Malandrino o il Contadino: ■ sa che in ogni caso la storia *must go on*, e all'ultimo atto di una nuova «querelle des bouffons» si procederà ■ una fastosa e comica incoronazione.

Il buffo e il tragico dell'Italia consistono nella capacità di rapide commozioni per la bontà offesa e di subitanei rapimenti per l'abilità con cui la furbizia trionfa sulla malevolenza: però senza ammettere, se non in camera caritatis, che mentre sul palcoscenico la furbizia sconfigge ■ calcolo, nella realtà ■ sequenze hanno ■ vizio di confondersi, le astuzie non rispettano confini di moralità, e dunque ciò che si ammira come metodo sulla scena può dispiacere amaramente come conseguenza nella vita. L'Italia sperimenta la sonante e canora contraddizione ■ essere un melodramma recitato da protagonisti irresistibilmente buffi. Morale: dove la virtù ha destini come minimo incerti, ciò che poco prima del sipario viene premiato dalla consolazione dell'applauso, nella realtà può portare più pragmaticamente, più cinicamente, all'ossequio smodato del vinci■■■.

Edmondo Berselli

A Padova ■■■ mostra ripercorre secoli di culti e superstizioni legati al corpo femminile

Seno, incanto vecchio come il mondo

Dalle Veneri preistoriche alle ironie dei surrealisti

PADOVA
DAL NOSTRO INVIATO

Federico Fellini sarebbe ■■■■ certamente questa ■■■■■ ■ Palazzo Zarabella. E si sarebbe divertito moltissimo, lui che all'immaginario maschile ha offerto infinite modulazioni sul tema del ■■■■ femminile, sempre inseguendo quella nostalgia per ■■■ Eden mai dimenticato, quella sicurezza ■ quel piacere che un tempo ogni madre al figlio ha fatto assaporare. «Incanto e anatomia del ■■■■ s'intitola la mostra inaugurata oggi ■ aperta fino al 4 gennaio, che racconta quanto ■■ ■■■■■ e diffuso nel mondo il mito di questa parte del corpo femminile, identificata nell'antichità ■■■ il latte che nutre e rigenera, ■■■ ■ terra ■ il mare che diventano i simboli stessi del corpo materno.

Non è raffigurato il sesso nelle figure ■ dea o donna dei rilievi neolitici. I seni invece prorompono, celebrati come ■■■ festa e una promessa. Ecco gli idoli di tremila anni fa, in calcite. E le Veneri preistoriche ritrovate in Iran, Siria, Ecuador, Perù, India, nel bacino del Danubio e del Mediterraneo. Secoli di culti, di magie e superstizioni. Amuleti per propiziarsi la salute, la fecondità, il piacere. Seni che permettono al dio Krishna di sopravvivere sfuggendo allo zio Kansa che vuole prendere il ■■■ posto, come racconta ■■■ scultura dell'India del Nord. Seni che si offrono al piacere dell'occhio come nella terracotta del Basso Congo, impennacchiata di piume multicolori. Seni che hanno una valenza diversa via via che ■ civiltà si ■ raffinata, ■ Chiesa cattolica detta censu■■ ■ le Madonne non innaffiano più col getto del loro latte l ■■■ contemplazione mistica, né ■■■ ni di donna distillano gocce che nutrono il sapere dei chierici, diffondono ■ carità, ricadono salvifiche sui cadaveri.

E' il secolo dei Lumi ■ riaccendere sugli attributi sessuali femminili per eccellenza i riti del culto profano. Le civettuole scostano ad arte le camicie, le pastorelle portano ■ capezzolo ■■■ fiore, le donne ■ mondo si contemplano, si confrontano con le amiche-rivali e misurano così ciascuna il proprio potere di seduzione. I greci ritenevano che solo le dee potessero vantarsi di avere bei ■■■ il seno ideale doveva stare in ■■■ coppa, ■■■■ quella forgiata da Vulcano per Ebe, simbolo della giovinezza, prendendo a modello Venere. Una credenza mai ■■■■ parsa del tutto. Secondo una leggenda popolare ■■■■ modellate sul seno di Maria Antonietta le coppe ■ Sèvres ideate per la Lateria di Luigi XVI (in mostra ce n'è una). Sarebbe ■■■■ un ■■■ documento, fornito ad Antonio Canova che doveva fare la statua ■ Paolina Borghese, il calco qui in una vetrina.

La Paolina Borghese di Canova

Oggetto di desiderio, ■ piacere, di timore, di stordimento, di dolorosissimi interventi chirurgici, per secoli il seno femminile lo hanno raccontato gli uomini. Poi - secondo Virginia Baradel, ■■■ delle curatrici della mostra ■ fra gli autori del catalogo edito da Charta - sono venuti i surrealisti, a varcare la soglia dell'inconscio e a rivelare le aspirazioni talvolta inconfessabili di quelle raffigurazioni. Marcel Duchamp - quasi a chiusura dell'esposizione - uppare con ■■■ ■■■■ in schiuma di gomma su velluto nero. E' la copertina del catalogo della mostra surrealista del 1947. Il titolo recita: «Prière de toucher». E', ■ suo, ■■ messaggio chiaro e ironico: «Se vuoi aprir■■ quel catalogo e introdurti nella camera delle meraviglie surrealista devi toccare quel ■■■■.

Quindi sono venute le donne, le donne-artiste come Yoko Ono ■ Louise Bourgeois, che qui ci parlano di sé guardando al dolore e alle apocalissi che gravano sul mondo senza dimenticare la dimensione simbolica del proprio corpo. Le loro opere sono degli stessi anni in cui le donne gettavano all'aria gli arnesi tradizionali della seduzione. La cantante americana Dolly Parton annunciava: «Ho dato alle fiamme il mio reggiseno e i pompieri hanno impiegato quattro giorni per spegnerlo». Ma ■ storia non si è fermata lì. L'industria del reggipetto è in crescita. La partita della seduzione continua, ■■■■■ più sottile ■ complicata. Il gioco delle differenze si è riaperto.

Liliana ■■■■■

DISCUSSIONE. Belgioioso, protagonisti degli anni di piombo e pirati informatici a confronto

Il terrorista d'oggi? Colpisce via cavo

Dai volantini Br a Luther Blisset

[redacted] (Pavia)
DAL NOSTRO INVIATO

Rivoltellate, omicidi e poi volantini ai giornali. Il terrorismo ha avuto bisogno dei mass media: colpire una persona per raggiungerne un milione. Oggi, anziché armi, uso diretto dei media: giornali, tv, Internet. Il terrorismo di fine secolo (una parte, perché [redacted] mattanza nel mondo continua) inventa, o scopre, le relazioni fra sovversione e società spettacolarizzata: notizie false, pirateria elettronica, sequestri [redacted] persona telematici.

Al «Terrorismo virtuale» è stato dedicato ieri un convegno al Castello di Belgioioso, che ospita gli «editori in mostra», [redacted] interventi di Lanfranco Caminiti, già esponente del gruppo «Primi fuochi di guerriglia», redattore della rivista *DeriveApprodi*, dell'editore Alberto Castelvecchi, del giornalista Nico Piro, di Luther Blisset, nome di un gruppo che fa terrorismo informatico e, collegato in teleconferenza [redacted] Londra, Massimo Morsello, già membro dei Nar, espatriato nell'80.

Ma che cosa fa un terrorista virtuale? L'ha spiegato Piro, parlando degli svizzero-tedeschi E-Toy, autori del sequestro collettivo di 1.400.000 persone tra marzo e luglio '96. Il navigatore di Internet digita una parola e gli appaiono tutti i siti relativi. Ma uno di questi offre una schermata nera [redacted] una scritta: «Non ti muovere». Le frecce [redacted] il mouse non rispondono più, il viaggiatore è inchiodato. Finché inizia un percorso obbligato all'interno di quel sito, fino a [redacted] rivendicazione: «Liberate Kevin Metnik».

Metnik [redacted] da molti considerato una fantasia, ma Piro assicura che è un signore detenuto in California per valanghe di atti-pirata via computer (compresi dirottamenti di denaro da [redacted] conto qualunque al suo). E, soprattutto, sottolinea: «E-Toy non ha soltanto diffuso [redacted] messaggio, catechizzato l'utente prima di liberarlo. Ha anche detto a tutti: guardate che la verità [redacted] Internet [redacted] esiste. Non è tutto libero, ci può essere una selezione dietro le quinte».

Il «panico mediatico» è, invece, l'obiettivo del gruppo Luther Blisset. Al convegno dice di parlarci da Londra uno dei suoi esponenti. La loro è guerriglia psichica: terrorismo culturale, lo definisce qualcuno. Dopo [redacted] dotta disquisizione sui paralleli tra arte e terrorismo, ci illustra [redacted] panico prodotto tra la gente, ma soprattutto tra i giornalisti, vantando nel curriculum il «merito» di aver fatto prender per buone dai media le storie dell'orango pittore, di Naomi Campbell a spasso per Bologna e, soprattutto, della ragazza che, scopertasi malata di Aids, [redacted] vendicava infettando quanta più gente possibile.

I giornalisti bersaglio [redacted] Blisset lo [redacted] anche di Castelvecchi, che [redacted] riallaccia al rapporto media-terrorismo tracciato da Caminiti, il quale ha fissato il 17 marzo 1978, quando fu rapito Moro, come «giorno più lungo dell'informazione». E ha ricordato gli interrogativi dei direttori sull'opportunità [redacted] pubblicare i comunicati.

Proprio da qui è partito Castelvecchi per ribaltare la domanda: se i terroristi hanno avuto un impatto enorme sull'opinione pubblica proprio perché impadronitisi dell'uso del mezzo, non è altrettanto vero che chi [redacted] informazione ha atteggiamenti simili ai loro? E individua analogia: da una parte sentenze [redacted] in nome dei «tribunali del popolo» [redacted] dall'altra in nome dell'«opinione pubblica»; da una parte le vittime del piombo, [redacted] l'altra quelle [redacted] campagne denigratorie. E su questa base abbina caratteristiche del terrorismo (l'integralista islamico, il killer, il sabotatore-provocatore, [redacted] bombarolo) ai [redacted] più noti del giornalismo. Accostamenti costruiti sovrapponendo gli stili professionali [redacted] una sorta di «dizionario dell'eversione», [redacted] accomunando giornalisti e terroristi in un'accusa: «Le vittime sono sempre esemplari, ogni tipo di "bomba" richiama o depista l'attenzione dell'opinione pubblica». Concorda con lui Massimo Morsello, il cui intervento finisce inevitabilmente per essere personale: una minuziosa elencazione di ciò che si è scritto [redacted] di lui [redacted] che ritiene diffamatorio (con un'infilata notevole di querele).

Sta di fatto che le notizie possono [redacted] sbagliate, manipolate, ingigantite o quant'altro. Ma non sempre c'è intenzione, come c'è nel caso Blisset. E, se il mestiere di Blisset [redacted] diffondere notizie false, perché credergli quando dice che quella dell'Aids l'ha proprio diffusa lui? E se la bufala fosse questa?

Marco Neirotti

Aldo Moro prigioniero delle Brigate rosse: un'immagine drammatica del terrorismo Anni 70

Una volta le azioni armate servivano anche per fare notizia; adesso giornali, tv, Internet vengono manipolati direttamente

[redacted]

ZAP ITALIE IN TV

CANTA CHE TI [redacted]
«Ha avuto un'influenza fondamentale verso questa idea di un'avventura che è un'avventura che può essere mistica pur essendo estremamente concreta estremamente reale cioè il misticismo raggiunto attraverso la vita che stai vivendo»
(**Ugobue** vaneggia su Italia Uno, 24 settembre)

TIE'
Con la Woodstock bolognese del Papa è finita la settimana mistica [redacted]lla televisione, iniziata dalla «Padre Pio night fever» del furbissimo laico Freccero [redacted] proseguita sulle onde negative che ad Assisi feriscono la basilica simbolo della pace mondiale e ad Arcore volteggiano jettatorie sopra il simbolo del truci-liberismo italiano, apparso un po' appannato da Costanzo [redacted] non al punto da sancire il [redacted] declino, considerato imminente da almeno quindici anni. Il presunto successore Cossiga (figlio?) si tiene lontano dalla tv e fa b[redacted]. In ogni [redacted] in politica non contano le interviste, ma gli elettori: Cossiga più Segni più Martinazzoli fanno quattro voti (compresa la moglie [redacted] Segni), quanti Berlusconi [redacted] raccoglie nell'ultimo sottoscala di Publitalia.

LA MELASSA CHE [redacted] SCASSA
«Papà, ho fatto una ricerca accurata e fra tutti i candidati a papà ho scelto te»
(L'inquietante figlia televisiva di **Rutelio Solenghi** tuba con Solenghi, Primo cittadino, 24 settembre, Raidue)

[redacted]
Elezioni d'autunno, parte prima. Norma Rangeri segnalava sul *manifesto* la patacca ulivista dello sceneggiato [redacted] Raidue, dove Tullio Solenghi interpreta un sindaco con la barba di Cacciari, il narcisismo [redacted] di Rutelli, la simpatia [redacted] Bassolino e il populismo di Orlando. Credevamo che Rangeri [redacted] esagerato. Non ha esagerato. Credevamo che almeno uno dei luoghi [redacted] dell'Ulivo ci fosse stato risparmiato. Invece ci sono, tutti. I tedeschi cattivi e globalizzanti che chiudono [redacted] fabbrica. Il sindaco angelico che fraternizza con gli occupanti del Comune, [redacted] la moglie [redacted] conforta la ragazza-madre che segretamente ama lui. Il depuratore buono che darà lavoro ai disoccupati. Il capo dell'opposizione con la camicia nera e i capelli da naziskin che però sotto sotto [redacted] amico del [redacted]. La moglie in carriera del sindaco che si pente di [redacted] sacrificato la famiglia per [redacted] lavoro («Ti prego, caro, scusami», «L'ho già fatto»). C'è persino il prete che organizza processioni insieme al sindaco esultante: «Cattolici [redacted] laici insieme, il mio sogno!». E' il cinema dei telefoni rossi, questo. Il *cinemetto* del nostro *regimetto*. [redacted] ai bambini bisognerebbe vietare *Lolita* e *Millennium*?

MA MI [redacted] IL [redacted]
«Io sono una persona normale che ha vissuto normalmente e ha conosciuto persone che riteneva normali con cui ha avuto rapporti normali»
(**Totò Di Pietro**, una persona normale, Tg4, 25 settembre)

[redacted]
Elezioni d'autunno, parte seconda. Il futuro senatore Di Pietro ha scritto ai conduttori dei talk show per annunciare la propria indisponibilità [redacted] un incontro televisivo con Curzi [redacted] soprattutto con Ferrara. Dopo averlo visto nel Mugello cacciare i fotografi dal tempio (il palco del suo comizio), strillare [redacted] roteare gli occhi, approviamo senz'altro la scelta. Curzi e Fer[redacted] sono due attori a sangue freddo e lo farebbero nero, proprio lui che adesso ci tiene tanto [redacted] passare per [redacted] [redacted] almeno per rosè.

[redacted] MI [redacted] IL PIACERE/2
«Torno [redacted] ridicolo... cioè... volevo dire... a ridirlo»
(**Totò [redacted] Pietro**, Tg4, 25 settembre)

[redacted] Gramellini

[redacted] AL GIORNALE

I sentimenti di Hitler e l'inquinamento «a due tempi»

Una criminale mania omicida

In riferimento alla trasmissione *Gran Tour* di venerdì 26 settembre condotta da Mino Damato dal tema «L'odio», desidero associarmi al dissenso di Cesare Garboli che distingue tra odio in quanto sentimento umano e istinto criminale che ha origini [redacted] obiettivi diversi. Ho seguito con particolare attenzione il programma, visto che in precedenza [redacted] partecipato a un'altra puntata, inerente al nazismo, per i miei libri *Il rogo di Berli[redacted]* e *Porta di Brandeburgo*.

Mentre mi domando chi può aver scelto per illustrare il sentimento dell'odio un brano di *Mein Kampf* di Adolf Hitler, vorrei specificare che secondo la mia opinione il libro [redacted] Hitler, privo oltretutto [redacted] ogni valore letterario, contiene più che i segni dell'odio quelli di una grave e col tempo sempre più virulenta psicopatologia.

Hitler non *odiava* nel comu[redacted] [redacted] della parola, [redacted] [redacted] ossessionato da una criminale mania omicida unita a irresistibili impulsi distruttivi. *Mein Kampf* non è quindi un testo idoneo [redacted] illustrare il normale sentimento dell'odio insito più [redacted] meno marcatamente in ogni uomo, perché nel caso di Hitler [redacted] [redacted] addentra nel vasto e complesso campo delle patologie criminali.

La necessità di Hitler di creare la morte spiega anche la [redacted] irrefrenabile spinta verso il potere, perché solo con il potere assoluto avrebbe potuto assecondare la sua tendenza omicida in una misura gigantesca e praticamente senza limiti.

La sottovalutazione delle vere tendenze [redacted] Hitler da parte del mondo intero aveva infine permesso al dittatore tede[redacted] di soddisfare la sua infinita sete di sangue nella misura di 50 milioni di morti caduti durante il secondo conflitto mondiale e [redacted] 6 milioni di ebrei uccisi nelle migliaia di camere [redacted] gas naziste.

Helga Schneider, Bologna

C'è buddhismo e buddhismo

Ho letto [redacted] interesse «Cristo & Zen: buddhismo in Padania» di Giorgio Calcagno sulla *Stampa* del 14 settembre. Vorrei però fare una obiezione a quanto dice il maestro Taiten, al secolo Fausto Guareschi. Egli afferma: «Se non si è un buon cristiano, è difficile diventare un buon buddhista». Dico io, che bisogno ha un «buon cristiano» di cambiare credo? Il buddhismo, molti non [redacted] sanno e altri fanno finta di dimenticarselo per [redacted] solita mania del sincretismo religio[redacted], è una religione non teista, che non conosce [redacted] Dio.

Su questa questione Raimundo Panikkar ha scritto *Il silenzio di Dio. La risposta del Buddha* (Borla, 1985) e in particolare [redacted] da leggere la nota [redacted] a pag. 30. Panikkar è un prete cattolico, professore universitario [redacted] noto studioso di buddhismo (era molto stimato da [redacted]. Giorani). Per concludere: allo Zen «Soto» di Taisen Deshimaru, che piace tanto ai cattolici, preferisco di gran lunga il «Rinzai» di Daisetz Teitaro Suzuki che [redacted] ispira al Ch'an degli antichi Maestri cinesi Huineng e Lin-chi.

Francesco Avandero
Torino

Mai più motorini truccati

Ho letto con interesse la lettera del dott. Giovanni Puccioni di «Italia Nostra» riguardante i ciclomotori «4 tempi». In California (dove [redacted] più avanti di noi sia [redacted] l'inquinamento che con la legislazione per combatterlo) la circolazione dei «2 tempi» è vietata su strada pubblica. Forse è difficile che anche da noi si giunga a tanto, un po' per la prevedibile resistenza da parte dei costruttori [redacted] soprattutto perché il pubblico continuerà a prediligere i «2 tempi» che sono [redacted] più prestazionali dei «4 tempi». Ritengo allora che per favorire la diffusione dei «4 tempi» fra i ciclomotori si dovrebbe permettere lo[redacted] una cilindrata di 80-100 cc.

Il costo non dovrebbe salire rispetto [redacted] quello di un attuale ciclomotore medio, anche perché i «2 tempi» a iniezione diretta sono complessi quasi quanto [redacted] «4 tempi» e costano poco di più di un 2T [redacted] carburatore.

Inoltre, con una maggiore diffusione dei «4 tempi» penso che il fenomeno dei motorini «truccati» si ridimensionerebbe alquanto, essendo l'elaborazione di un tale motore più complessa e costosa di un «2 tempi». L'elaborazione del «cinquantino» è una pratica diffusissima fra i giovani (e tollerata dallo Stato perché fa vivere molte aziende) perché, fra l'altro, consente di emulare i campioni del motomondiale. Per «legittimare» definitivamente il «4 tempi» anche agli occhi dei più scatenati, bisognerebbe che Rossi, Biaggi e Cadalora corressero con un tale tipo [redacted] motore. Per alcuni [redacted] rebbe un salto indietro di qualche decennio, per [redacted] un passo avanti nella tutela ambientale e penso proprio che ne varrebbe la pena.

Lino Perissutti, Udine

La talassemia non è infettiva

In un articolo pubblicato sulla *Stampa* il [redacted] settembre, che riferisce le affermazioni dei biologi e dei medici riguardo alla presunta fonte di infezioni costituita dalla presenza degli extracomunitari, viene compresa tra le malattie infettive anche [redacted] talassemia.

Questa malattia, come tutti i medici sanno, è una malattia ereditaria del sangue, ben presente [redacted] radicata da millenni, in alcune popolazioni del nostro Paese.

Silvana Santer, Trento

Pensioni reversibili e [redacted]

La laboriosa trattativa sulla riforma pensionistica e, in un momento in cui si parla anche [redacted] decurtare le pensioni, io ritengo che si dovrebbero abolire i matrimoni morganatici, che, in seguito alla riforma del concordato, consentono di non trascrivere i matrimoni, celebrati in chiesa, allo stato civile e, quindi ai vedovi di conservare, pur essendo convolati a nuove nozze, la pensione di reversibilità del coniuge defunto.

Sono numerosissimi i casi di chi, come Maometto, sposa una ricca vedova [redacted] lucra [redacted] temporaneamente la reversibilità del primo marito.

Tra la celebrazione del [redacted] trimonio in chiesa [redacted] la trascrizione possono intercorrere lunghi anni (cinque? otto?) e, in questo modo, p[redacted] favorire qualche furbo, si danneggia la comunità.

Uno dei motivi per cui io non dò il mio otto per mille al[redacted] Chiesa cattolica [redacted] proprio questo: perché ritengo sommamente scorretto e immorale servirsi di un accordo con lo Stato per violare le leggi dello Stato.

Antonio Canavese, Torino

Un unico emblema per la Repubblica

La recente leggina, che impone [redacted] esporre in permanenza la bandiera nazionale su tutte le sedi dello Stato, pare riaffermare che l'*unico* emblema della Repubblica [redacted] il tricolore, e che *solo* questo simbolo deve contrassegnare le istituzioni statali. Finora l'unico emblema presente *sempre* nelle sedi statali (scuole, tribunali, prefetture, municipi) era il simbolo di *una* specifica confessione, come [redacted] esistesse ancora *la* «religione di Stato». Spero che questa legge faccia emergere chiaramente come ogni altro simbolo - di fede politica o religiosa - è incompatibile con la norma di legge, e quindi con il supremo principio della laicità dello Stato. Infatti, se si [redacted]ntinuerà a esporre simboli religiosi o politici nelle sedi di organismi statali, anche Bossi potrà pretendere di collocarvi la sua bandiera, specialmente ove si trovi in maggioranza. Perciò è auspicabile che le istituzioni statali espongano d'ora in avanti *soltanto* l'emblema che rappresenta l'unità neutrale dello Stato rispetto a tutte le fedi.

Marcello Montagnana
Borgo San Dalmazzo (Cn)

LA LETTERA DI [redacted]

Chi può imitare Madre Teresa

[redacted]

Signor Del Buono, è la prima volta che scrivo a un giornale. Sono molto pigro, e forse per questo, a scuola, stento a [redacted] [redacted] sufficienza; in compenso mi piace leggere, specialmente gli Opinionisti critici, seri, anche Lettere [redacted] giornale che il più delle volte rispecchiano [redacted] mie opinioni. Mi piace anche la sua parte perché i suoi [redacted] aiutano a comprendere meglio i discorsi degli Opinionisti che in alcuni casi sembrano [redacted] poco esagerati...

Giovannino Rossetti
Imperia

GENTILE Signor Rossetti, grazie per le buone parole che ha per noi, cercheremo di migliorare. Lei dice: «Per i giovani che si apprestano a [redacted] dal tunnel... per affrontare l'inserimento nella vita sociale, le opinioni dei grandi esperti sono interessanti, purché siano seri e disinteressati, senza fini, come il politicante o il religioso. In questi giorni mi hanno colpito molto le invocazioni del Papa a seguire gli esempi [redacted] Madre Teresa di Calcutta, una vera Santa. Questo potrebbe [redacted] [redacted] compito, gratificante, per un Prete, un religioso che [redacted] svolge un lavoro produttivo, ma si limita alla preghiera e alle funzioni spirituali, non, certamente, un lavoratore di qualsiasi mestiere e disciplina. Se dovessero venire a meno le produzioni degli alimenti [redacted] tutte le altre connesse allo sviluppo in generale, neppure le opere benefiche di milioni di Madri Teresse potrebbero avere effetto. Sono pure del parere che [redacted]sistere le creature di Dio a lenire le proprie sofferenze dovrebbe essere il primo dovere di tutti, ma [redacted] pure contrario quando, senza alcuna speranza di guarigione, si persi[redacted] nel prolungare a tutti i costi l'atroce agonia di creature che soffrono, e il più delle volte a scapito di chi [redacted] risponderebbe bene alla guarigione se gli [redacted] prestasse più cure. Signor Del Buono, l'intenzione era di riscriverla questa lettera in bella, ma, purtroppo, [redacted] ne ho più voglia e mi perdoni se ho sbagliato in qualche punto e se ho scelto male il soggetto. Grazie e buon lavoro...».

Gentile Signor Rossetti, lei deve esser molto giovane, perché scrive più chiaro di tanti che la prendono alla lontana e abbondano in giri di frase. Il suo «non ho più voglia» è delizioso. Non [redacted] più voglia anche a me, quando mi tocca ripetermi [redacted] certi soggetti [redacted] che si trascinano senza mai approdare a una conclusione. Ma a me non è lecito farlo, perché rispondere è il mio lavoro. Se poi la risposta valga [redacted] non valga è un altro problema ma riservato ai lettori [redacted] al Direttore.

Oreste [redacted] Buono

Il bicentenario della scrittrice

Mary Shelley la scandalosa

Nel bicentenario della nascita di Mary Shelley, Lerici ha ricordato con un convegno la scrittrice inglese che qui soggiornò con il marito nel 1822. Dell'autrice di *Frankenstein* si parlerà ancora a Bologna (dal 24 al 26 novembre) e a Parma (il 4 dicembre).

NELLA sua vita Mary Shelley (1797-1851) passò dal razionalismo illuminista al romanticismo più sfrenato, e quindi a una specie di tranquilla rispettabilità borghese; il libro che la rese famosa, *Frankenstein*, riflette il dissidio fra i primi due. Figlia dell'illuminismo Mary lo era stata come [illegible] in Inghilterra, nata dalla breve [illegible] fra Mary Wollstonecraft, madre di tutte le femministe, e William Godwin, padre di tutti gli anarchici nonché fiancheggiatore britannico, col suo trattato *Political Justice* (1793), della Rivoluzione Francese. D'altro canto Mary non conobbe la madre, che morì poco dopo averla partorita; e quando il giovane patrizio idealista Percy Bysshe Shelley, espulso da Oxford per ateismo, salutò Godwin [illegible] maestro e gli piombò in casa, l'ex libero pensatore, emarginato da anni, [illegible] diventato un prudente intellettuale in bolletta preoccupato solo di estorcere denaro dall'am[illegible]. Il quale si innamorò della sedicenne Mary, con la quale fuggì in Francia abbandonando la propria moglie Harriet, giovanissima anche lei, e la figlioletta.

Quanto a spregiudicatezza, quegli spregiatori delle [illegible] potrebbero scandalizzare anche un'epoca trasgressiva come la nostra. Nel novembre 1814 Harriet diede alla luce [illegible] maschietto; nella primavera del '15 nacque [illegible] morì una figlia di Mary, prima di [illegible] serie di figli [illegible] solo dei quali sarebbe sopravvissuto. Nel '14 la coppia clandestina era stata seguita in Francia dalla quindicenne Claire Clairmont, figlia della nuova moglie di Godwin: Claire era riuscita a andare a letto con Byron, che poco la sopportava, [illegible] che ogni tanto le cedeva, e finalmente nel '17 [illegible] ebbe una figlia, Allegra. La moglie abbandonata di Shelley, ingravidata da [illegible] altro uomo, si tolse la vita annegandosi nel laghetto di Hyde Park nel dicembre 1816; Shelley sposò Mary quindici giorni dopo, nella fallace speranza di potere così ottenere la custodia dei figli.

Frankenstein come si [illegible] nacque [illegible] seguito a [illegible] gioco. Claire, Shelley e Mary si trovavano [illegible] altri ospiti di Byron sul lago Lemano, dove passò anche «Monk» Lewis, autore del *Monaco*, uno dei più ammirati romanzi «gotici». I villeggianti decisero di scrivere [illegible] un racconto del [illegible] e del [illegible] prannaturale, ma Mary fu l'unica ad andare fino in fondo. Anche [illegible] padre aveva scritto [illegible] apparentati con quel genere, romanzi che come quello di Mary hanno radici illuministiche. *Frankenstein*, che si riallaccia al dibattito sulle possibilità dell'automa o fantoccio meccanico, molto discussa dagli scienziati settecenteschi, mette sul tavolo, [illegible] semplicità accostabile a quella dell'altro grande apologo ottocentesco del Dottor Jekyll e di [illegible]. Hyde, la questione del [illegible] pere lecito e di quello illecito; il novello Pigmalione [illegible] travolto dalla sua creatura, che non riesce più a controllare.

Con questo Golem prodotto dalla chimica e non dalla magia Mary Shelley inventò [illegible] mito moderno che non avrebbe più perso di attualità, anche se le epoche successive lo avrebbero modificato nei dettagli, per esempio attribuendo al mostro il nome del [illegible] assemblatore. Dopo la tragica morte [illegible] marito la donna prese le distanze dal gruppo di brillanti e sregolati esuli in Italia e tornò a Londra, dove allevò urbanamente il figlio superstite, che alla lunga ereditò il titolo e i quattrini del nonno, diventando codino; lei continuò [illegible] carriera di narratrice commerciale con [illegible] anche storici (per questi si fece dare dei consigli da Walter Scott), tutti trascurati dai lettori di oggi a scapito del giovanile e incompiuto *Mathilda*, riscoperto nel 1959, [illegible] nel quale ella parla, a caldo, dei propri rapporti col celebre padre e [illegible] l'ancor più celebre marito.

Masolino d'Amico

Escono le memorie inedite del pittore: gli anni della giovinezza fra arte e battaglie antizariste

1905, Malevic sulle barricate

«Sentivo le pallottole fischiare da ogni parte»

Casimir Malevic, l'artista russo fondatore del suprematismo, [illegible] scritto [illegible] quaderno di [illegible] poco prima di morire, nel 1935. In quelle pagine il pittore, fra i primi a passare della figura alla forma astratta, famoso per i suoi quadrati neri su fondo bianco, racconta la [illegible] formazione artistica nella Russia degli Zar. Quel testo [illegible] arrivato [illegible] a noi per un cammino tortuoso. Dopo [illegible] morte dell'artista, negli ultimi anni [illegible] in disparte [illegible] potere staliniano, il diario rimase nelle mani dell'amico e critico Nikolaj Chardzjev, che a sua volta nel '64 [illegible] Mosca lo affidò [illegible] Antonello Trombadori. Rimaste inedite sino a oggi, le [illegible] usciranno tra pochi giorni sulla rivista *Quadri & Sculture*, a [illegible] di Duccio Trombadori. Anticipiamo [illegible] pagine sui giorni della rivoluzione del 1905, quando Malevic, che viveva in una comune di artisti, scese in piazza contro le truppe zariste.

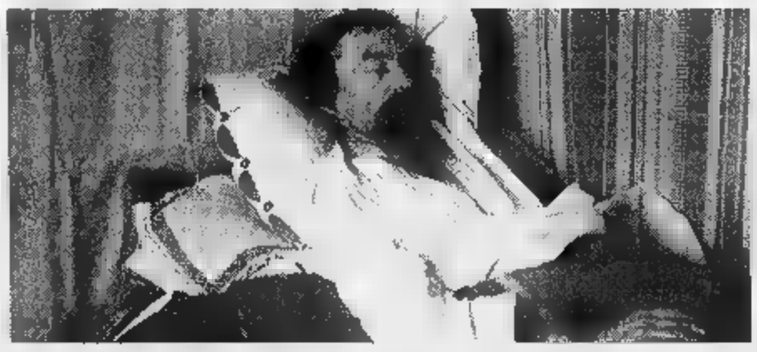

Qui accanto Casimir Malevic [illegible] immagine inedita, pochi giorni prima della morte nel 1935; sotto, uno «Studio» suprematista del 1915

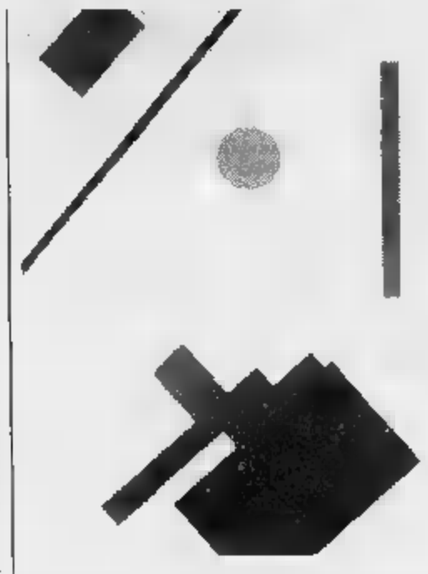

Braccato dai soldati, si rifugia in casa di amici: e una giornata drammatica finisce in sbornia

RIVOLUZIONE del 1905. Anche nella comune [illegible] ebbero delle agitazioni [illegible] degli allarmi e cominciò lo scompiglio per [illegible] nelle strade. Io rimanevo attaccato al cavalletto e continuavo a dipingere. La tensione aumentò. Fedosja, [illegible] cuoca, era la nostra principale fonte [illegible] informazione. Ci dava notizie sullo sviluppo degli avvenimenti (...). Non lontano dalla comune c'era il pensionato degli studenti di un istituto tecnico per ingegneri. Fedosja aveva contatti con il pensionato [illegible] coi portieri delle [illegible] più vicine, i quali in segreto le davano [illegible] sui più orribili preparativi delle Centurie Nere (movimento [illegible] estrema destra n.d.r.) («Stanotte faranno a pezzi gli studenti e prenderanno anche voi»).

Cominciammo a prendere le nostre misure: spostammo tutti i gessi, un David enorme, tutte [illegible] Veneri, tutte le panche, le sedie, e barricammo porte e finestre. Noi ci trasferimmo al piano superiore, barricando l'ingresso. Il pittore Kurdjumov, il padrone di casa, ci aprì un passaggio segreto, attraverso il quale, in caso d'attacco, si poteva fuggire da una casa all'altra e uscire [illegible] strada (l'edificio della comune si trovava in un cortile). (...)

Al mattino ebbero inizio i combattimenti. Molti comunardi sparirono. Dopo aver bisticciato con me, il pittore Antonov afferrò l'ascia [illegible] [illegible] s'era esercitato al combattimento e [illegible] in strada. Prese una carrozza e ordinò al cocchiere [illegible] condurlo alle Porte Rosse, sul luogo delle barricate. Accadde che nel vicolo vicino fu fermato dai poliziotti.

Io ebbi in dotazione un revolver e delle pallottole. Era la guerra vera e propria. Mi aggregai a un gruppo di persone, [illegible] cui tasche erano piene di pallottole e pistole di tutti i tipi. Al gruppo si unirono anche dei cacciatori. Eravamo diretti alle Porte Rosse dove [illegible] si svolgeva il combattimento. Poi fummo diretti alla torre Suchareva. Dovevamo proteggere il ponte di Sucharev sbarrando la Sadovaja presso [illegible] Seconda Strada Mescianskaja. Alcuni di noi furono piazzati alla Sretenskaja per formare [illegible] posto [illegible] osservazione. Divelti gli steccati, cominciammo a innalzare [illegible] barricata. Era quasi [illegible]. Notammo che per la Sretenskaja si muovevano i soldati. Ci ritirammo nei corridoi della torre Suchareva. I soldati s'avvicinavano rapidamente alla piazza. Si udì un comando e i soldati si misero in posizione. Avvertimmo quelli che stavano dietro la barricata. Un attimo e, subito, per un improvviso comando, sebbene tutti tacessero, sparammo insieme una salva. Pur essendo in posizione i soldati non si aspettavano una simile impudenza. Sparammo [illegible] colpo dopo l'altro. Subito terminai [illegible] cinque pallottole di cui era carico il mio revolver. Non riuscii a ricaricarlo: i soldati dopo averci scoperto, presero a sparare nel [illegible]. Nonostante la sparatoria le pallottole non colpirono nessuno [illegible] nostri: cadde per terra solo lo stucco delle pareti. Così venimmo [illegible] tro[illegible] presso [illegible] barricata, mentre i soldati sparavano disponendosi a catena raggiera. Noi pure rispondemmo bene al loro fuoco. Le pallottole fischiavano intorno. Dopo ogni scarica, chissà perché, mi ve[illegible] voglia di saltare, come [illegible] i proiettili dovessero volarmi sotto i piedi. La sparatoria fu breve, molti se la diedero a gambe levate. Ci fu[illegible] morti e feriti. Il nostro gruppo [illegible] difese sparando, poi si ritirò nel cortile di una casa. Chiusa la porta, attraverso una scala [illegible] cortile, cominciammo a passare [illegible] cortile accanto, scavalcando anche una palizzata. La barricata [illegible] conquistata dai soldati [illegible] [illegible] nostro gruppo passò quasi al completo nell'altro cortile, con l'intenzione di uscire sulla Sretenskaja e di prenderli alle spalle. I soldati irruppero nel cortile. Coloro che non erano riusciti [illegible] superare la palizzata si sparpagliarono in ogni direzione. Io mi infilai nel primo ballatoio che mi capitò sotto gli occhi, per poter raggiungere [illegible] tetto [illegible] calarmi poi in strada lungo il tubo dell'acqua. (...) Giunto al terzo piano, lessi su una porta il [illegible] di un mio conoscente. (...) Decisi di bussare. Mi fu aperto. «Come hai fatto a passare? Sei armato?» «Sì». «Allora [illegible] mette male, faranno la perquisizio[illegible]. Su svestiti. E nascondi il revolver sotto il tappetino all'ingresso dell'anticamera. Levati il paltò, la [illegible] [illegible] metti il gilè».

Ubbidisco. Non c'era tempo per discutere. Anche lui si tolse la giacca e rimase in gilè. Poi prese la pipa e l'accese. Molto fumo. Si creò l'impressione che eravamo stati là tutto il giorno a fumare e a bere. Portò vodka, salsiccia e cetrioli.

«Siediti e bevi!».

Finimmo la vodka: mi andò tutta nelle gambe. Ero affamato, e in questi casi la vodka va sempre a finire nelle gambe.

Il mio amico cominciò a cantare: «La betulla stava ritta nel campo». Io facevo il basso.

«Canta più forte».

Un colpo alla porta.

«Entrate», grida lui [illegible] muoversi (credo che avesse fatto apposta a lasciare la porta aperta).

Entra un sottufficiale con il [illegible] volver in mano, e due soldati.

«Qualcuno si è rifugiato qui?».

«Come sarebbe? Non volete un bicchierino, rifugiato? Oggi è [illegible] mio onomastico, e con quest'anno...».

Il sottufficiale [illegible] mostrò subito benevolo, lasciando l'ira da [illegible] parte. Bevve, tese di nuovo il bicchierino che fu riempito la seconda volta. Io me [illegible] stavo a gambe larghe sulla sedia, canterellando [illegible] gesticolando appena. (...) Il sottufficiale [illegible] soddisfatto. (...) [illegible] può le labbra e, dopo aver preso congedo, gridò ai soldati: «Andiamo!». Così, in attesa di spettatori per tutta [illegible] la notte sostenemmo questo quadro del primo atto. Al mattino [illegible] aggregai alla padrona di [illegible] che usciva per le compere.

Casimir [illegible]

Il clima ideale per scegliere una Lancia δ.

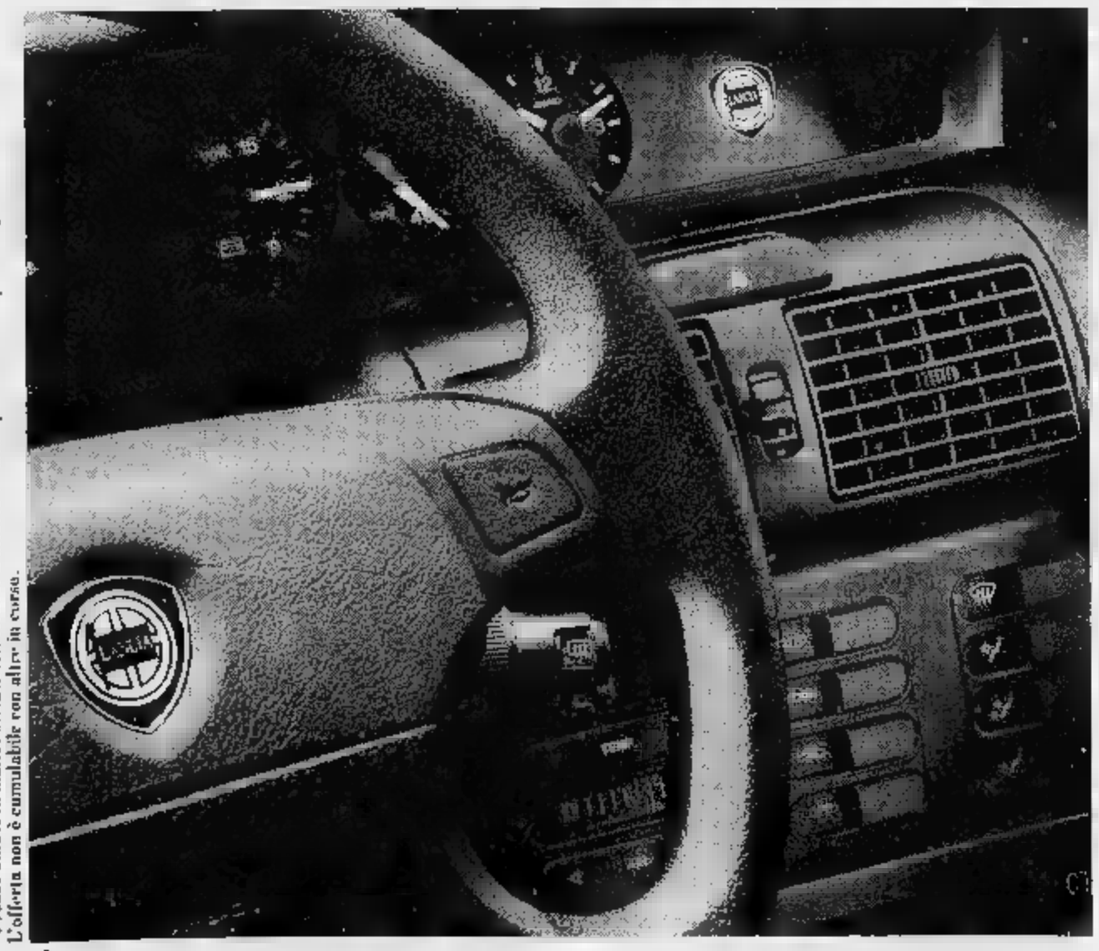

Lancia δ 1.6 LE e Lancia δ HPE 1.6 con climatizzatore [illegible] L.26.400.000*.

E se avete un usato con più di 10 anni da rottamare risparmiate ulteriori L.2.000.000 grazie al contributo dello Stato.

L'allestimento include anche:
airbag, pretensionatore cinture di sicurezza, Lancia Code, correttore assetto fari.

E sul modello Lancia δ HPE:
sedile posteriore sdoppiato ribaltabile, appoggiatesta posteriori, doppi retrovisori esterni.

*Prezzo chiavi in mano, esclusa A.P.I.E.T. L'offerta è valida per vetture disponibili presso le Concessionarie. L'offerta non è cumulabile con altre in corso.

È un'iniziativa dei Concessionari Lancia del Piemonte, Liguria e Valle d'Aosta. Valida fino al 30 settembre 1997.

Lancia Il Granturismo

Il coreografo presenta la nuova edizione del Festival torinese

Béjart, tutto fa danza

Dalla Fracci a Mikhail Baryshnikov
[redacted] anche tanto afro, hip pop e prosa

Il coreografo Maurice Béjart direttore artistico [redacted] Torino Danza

Al Regio dal 3 al 18 ottobre del 1998: la kermesse avrà una cadenza biennale

Tra le novità Tutu Ndjenrose, senegalese, coi suoi venticinque figli ballerini

TORINO. Maurice Béjart, sfavillante, [redacted] pullover verde pistacchio, Carla Fracci, commossa, in bianco primacomunione. Il sovrintendente del Regio Giorgio Balmas e l'assessore alla Cultura Ugo Perone addirittura cinguettanti, [redacted] paragonarsi ad Alfredo [redacted] Violetta citando «Parigi, oh cara» forse non è il caso: [redacted] quella storia [redacted] uno dei due ci lascia le penne. Infine il direttore artistico [redacted] Regio Carlo Majer, lasciato un po' à coté, silenzioso.

Ma comunque clima elettrizzante, aria di festa. Perché si presenta la prossima edizione di TorinoDanza (al Regio da [redacted] al 18 ottobre del 1998, cadenza biennale, bilancio [redacted] previsione: un miliardo e 400 milioni) [redacted] il festival [redacted] pavoneggia con la griffe artistica di Béjart, uno dei maestri che hanno rivoluzionato la danza classica, che ha annusato tanti [redacted]ili [redacted] culture, che ha viaggiato con la men[redacted] e con l'arte per tutto il mondo.

E il suo festival [redacted] all'insegna del meticciato artistico, dell'ecumenismo coreografico: classico, contemporaneo, etno, afro, hip hop; ma anche prosa, musica o cinema mescolati con la danza.

Apertura, il [redacted] ottobre '98, [redacted] Béjart Ballet Lausanne in una creazione per il festival. Chiusura preziosa in nome del classico: [redacted] Balletto Reale Danese che presenta «Napoli» balletto gioioso a lieto fine del 1842 di August Bournonville. Il quale, nonostante [redacted] francese, [redacted] una specialità danese: il [redacted] stile romantico, leggero, filigranato, [redacted] rimasto in vita soltanto [redacted] Copenhagen [redacted] non [redacted] mai stato abbandonato in centosessant'anni. Una rarità, ma anche molto divertente e travolgente. Garantisce Maina Gielgud, la nuova direttrice artistica del Balletto Danese.

E la Fracci? Sarà Winnie in un allestimento di «Giorni felici» di Beckett [redacted] le [redacted] coreografico-registiche di Béjart. Ballerà, reciterà? Di tutto, di più. Per ora [redacted] «commossa [redacted] molto riconoscente [redacted] Maurice per questo splendido regalo». L'evento si svolgerà al Teatro Carignano e farà anche da inaugurazione (quando si dice le sinergie!) della prossima stagione dello Stabile. Lo manda a dire Gabriele Lavia assente perché a Roma, ma presente in spirito. Sempre il Carignano ospiterà la nuova creazione di Joseph Nadj, [redacted] in Vojvodina (ex Jugoslavia), [redacted] famiglia ungherese, [redacted] da tempo attivo in Francia. Molto bravo, molto apprezzato, [redacted] un teatro-danza un po' alla Kantor. Allestirà uno spettacolo ispirato a Ionesco: e con questa il teatro dell'assurdo lo abbiamo sistemato.

Ecco poi due lussuosi recital [redacted] danza: uno, sicuro, con Sylvie Guillom, l'altro, probabile, con Mikhail Baryshnikov.

Dal Senegal (da dove, per chi non lo sapesse, discende la famiglia di Béjart che ha annunciato ieri [redacted] avere [redacted] trisavola nera) arriva lo spettacolo di danza, musica [redacted] Tutu Ndjenrose, [redacted] la sua molto speciale troupe di suonatori e ballerini: tre mogli [redacted] venticinque figli.

Dall'India ecco invece la danzatrice Shantala che al Piccolo Regio farà conoscere il Bharata Natyam uno degli stili classici indiani e terrà lezioni e incontri per spiegare gli affascinanti segreti dei mudra, il linguaggio delle [redacted] della danza indiana.

Per le strade di Torino il coreografo scatenerà poi il meglio dei gruppi hip hop. In Francia i ballerini di strada fanno parte ormai della grande famiglia della danza contemporanea [redacted] si esibiscono [redacted] teatri. Béjart li riporta all'aperto, nel loro elemento naturale, dove più immediata si fa la competizione virtuosistica.

Infine il cinema grande amore del coreografo. Il Museo del Cinema presenterà, curato da Sergio Toffetti, un programma dedicato ai film preferiti di Béjart (Lang, Stroheim, Fellini, Pasolini), i film realizzati da Béjart stesso e i più grandi film di danza.

Sergio Trombetta

PRIME CINEMA

Paolo Villaggio protagonista di «Banzai» Nel film è [redacted] assicuratore che in Oriente è alle prese [redacted] donne monumentali [redacted] immense massaggiatrici con lottatori di sumo con spacciatori [redacted] droga Ma [redacted] si ride

Vanzina e la comicità sciatta di «Banzai»

Villaggio in Oriente più fatica che risate

PAOLO Villaggio alle prese con l'Asia e [redacted] donne monumentali: [redacted] Liguria, per conquistarlo, Francesca Romana Coluzzi fa uno spogliarello raccapricciante sull'unica [redacted] rintracciabile in casa, l'inno della Sampdoria («Doria olé olè»); [redacted] Bangkok, per accontentare la sua voglia di turismo erotico, una immensa massaggiatrice lo manipola mentre lui strepita: «Lei è la cuoca, lei è Giuliano Ferrara, se ne vada, vada via!».

Fra la Tahilandia [redacted] Tokyo, fra travestimenti da bonzo, da geisha o da lottatore [redacted] sumo, fra gong, bandane bianche con tondo rosso, giardinetti e metropolitane giapponesi, Villaggio, dipendente d'una società d'assicurazioni, viaggia per lavoro, terrorizzato dalle [redacted]ce di licenziamento, [redacted] ne fa d'ogni genere. Sbaglia aereo e va a Bangkok anziché in Canada, si lascia mettere nella valigia un pacco di droga e viene quindi inseguito da spacciatori feroci e da poliziotti così tonti da ammanettarsi l'un l'altro, alla fine combina per caso un contratto da venti milioni di dollari e torna in Italia trionfante.

Si ride pochissimo. Al regista Carlo Vanzina, anche soggetti[redacted] [redacted] sceneggiatore insieme [redacted] Enrico Vanzina, dev'essere successo qualcosa: soltanto uno scetticismo profondo, soltanto un forte disprezzo per il proprio mestiere e per il proprio pubblico può aver portato la coppia fraterna autrice un tempo [redacted] film carini e divertenti [redacted] fare [redacted] cosa pigra, sciatta, malcongegnata e brutta come «Banzai». [l. t.]

BANZAI
di Carlo Vanzina
con Paolo Villaggio
Francesca Romana Coluzzi
Francesco [redacted] Rosa
Comico. Italia, 1997
Cinema **Capitol** di Torino
Pasquirolo, Tiffany di Milano
Academy Hall, [redacted] **1, Capi[redacted], Doria 2, Empire 2, Odeon 2, [redacted]eale 2, Royal 1, Savoy 1 Trianon 2** di Roma

Con la Chaplin

Madre Teresa la [redacted] vita è già [redacted] film

CANNES. Il primo video su Madre Teresa di Calcutta, morta il [redacted] settembre [redacted] già santa per i credenti, a Cannes ha suscitato non poche emozioni e molti applausi, non soltanto dal mondo cattolico. «Madre Teresa: nel nome dei poveri di Dio», [redacted] stato prodotto dal Network americano Family Channel ed [redacted] il primo film biografico sulla suora fondatrice delle Missionarie della Carità, Premio Nobel per la Pace nel 1979.

[redacted] grande onore di interpretare il ruolo, difficile di Madre Teresa, [redacted] toccato [redacted] attrice, Geraldine Chaplin, la figlia del grande Charlot, che gli italiani vedranno stasera in «Odissea Tv», ma che negli ultimi anni non ha lavorato molto per il cinema. Il suo viso mobile, spigoloso, [redacted] le labbra sottili [redacted] sua figura minuta e snella, poco elegante, la rendono credibile nel ruolo di Madre Teresa, pur avendo negli occhi uno stupore che la suora dallo sguardo acuto e folgorante non aveva di certo.

«Mi [redacted] chiusa in casa per [redacted] e mezzo - ha detto Geraldine - rivedendo centin[redacted] di volte i tre documentar[redacted] sulla vita di Madre Teresa. Ho fatto ogni prova per muovermi come lei, per somigliarl[redacted].

[redacted] film [redacted] stato prodotto da Robert Halmi della Hallmark (lo stesso di «Odissea» [redacted] di «Moby Dick» e degli imminenti «Mago Merlino» e «Inferno» di Dante) per Family Channel in associazione con la tedesca Beta [redacted] Mediaset. Non appena sarà pronto il doppiaggio «Madre Teresa: nel nome dei poveri di Dio» sarà trasmesso da Canale [redacted]. [s. n.]

S P [redacted] I O
A F [redacted] R I

IMMOBILIARI VENDITA

[redacted] PROVINCIA

[redacted] Borgo [redacted] panoramici 2 alloggi sull stesso piano abbinabili ter[redacted] Sarotto 320.569.

[redacted] centro [redacted] S. Martino ingresso soggiorno 2 camere cucina 2 bagni Termoautonomo. Gabetti 642 [redacted].

MONCALIERI collina signorile appartamento in bifamiliare mq 160 terrazzi pabo posto auto L. 495 milioni. Tel. 681.3682.

[redacted] collina strada Revigliasco villa indipendente ampio giardino 4000 mq L. 630 milioni. Tel [redacted] 3682.

MONCALIERI (collina) villa libera panora[redacted] alloggi [redacted] 80/90/95 mq più mansarda garage tavernetta giardino mq 2400 vendo in blocco. Sarim 562.9801

MONCALIERI [redacted] Roma 2° [redacted] alloggi 2 camere cucina bagno ristrutturati L. 160 milioni cad. Edimedia 617.4419.

[redacted] frazione Moriondo [redacted] ingresso 3 camere tinel[redacted] cucinino biservizi box auto. Eurofid 581 8777.

[redacted] Precollina in casetta ingres[redacted] salone 2 camere [redacted] box L. 320 milioni. Tel. [redacted] 3682.

[redacted] (precollina) in palazzina [redacted] 2 livelli mq 140 ristrutturato [redacted] L. 300 milioni. Bertelli 568 3392.

[redacted] precollina prestigioso [redacted] no 3 [redacted] cucina 3 bagni terrazzo 2 posti [redacted] 581.8777.

MONCALIERI [redacted] Cangnano Canuto ultimo piano [redacted] mansarda ingresso living salone cucina 2 camere doppi servizi. Ottime rifiniture. Grimaldi 640.8326.

[redacted] Revigliasco in villa signorile ultimi alloggi mq 150 più terrazzi e mq 210 [redacted] 4 [redacted] box parco condominiale Cochiba 580.6151.

MONCALIERI Villaggio Durando panoramica villa indipendente rifinitissima giardino box servizi, altra più piccola. Studio Ceresor 612.6106 - 612.7646.

MUTUO 5%
[redacted] **MEDEA**
S. SECONDO PINEROLO
RIVA DI PINEROLO
ville a schiera e appartamenti nuova costruzione
visite sabato e domenica
TEL. 0121 322.262
011 568.2858

NICHELINO affare 2 camere tinello cucina bagno riscaldamento autonomo ristrutturato L. 166 milioni. Tel. 650.2132.

NICHELINO via Cuneo [redacted] costruzione mq 118, 1° piano terrazzi motivo realizzo L. 2 milioni mq. Realty 642.621.

NICHELINO 4° piano ascensore camera tinello cucinino bagno tutto ristrutturato L. 108 milioni. I.G.I. 663.5440.

ORBASSANO bellissimo alloggio recente salone 2 camere cucina 2 bagni box vero affare L. 230 milioni. Tel. [redacted] 2132.

[redacted] in [redacted] signorile soggior[redacted] cucina 2 camere biservizi box termoautonomo. Sagor 011 903.4500.

ORBASSANO [redacted] alloggi [redacted] [redacted] salone 2 camere cucina biservizi e box L. 245 milioni. Design Case 318.1515.

ORBASSANO [redacted] splendida villa recen[redacted] di grande [redacted] immersa nel verde [redacted] Tel. 649.0775.

PECETTO Valle S. Pietro villa bifamiliare di 200 mq circa per porzione con 2000 mq di terreno. Grimaldi 640.8326/27.

PECETTO ville in costruzione uni/trifamiliari pregiate rifinitura impresa vende. Ex[redacted]04.263.

[redacted] in bella palazzina soggiorno 2 camere cucina 2 servizi giardino privato box. Santateresa 776.4738.

[redacted]
in stabile centrale prestigioso vendesi alloggi e locali commerciali varie metrature. Tel. 0336 216.899.

PINO delizioso villa in costruzione, salone 3 camere servizi ben esposta finiture di pregio. Permute. Studio E. 643 039.

PINO [redacted] palazzina libero panoramico soggiorno 3 camere cucina biservizi terrazzo L. 270 milioni [redacted] LA.TO. 319 0083.

[redacted] libero [redacted] verde signorile [redacted] 3 [redacted] mere [redacted]cina biservizi mq [redacted] box giardino L. 310 milioni Pastore 434 [redacted]

[redacted] **TORINESE** [redacted] elegante rustico ristrutturato alloggio mq 250 con giardino. Box auto doppio. Investitalia 568.3870.

PINO TORINESE [redacted] palazzina immersa nel verde ottimo alloggio mq 200 box prezzo interessante. Si.Ca.Far. [redacted] 158.

PINO [redacted] in palazzina [redacted] camere cucina servizi L. 170 milioni volendo box. LA.TO. 318.0083.

[redacted] libero ampio ingresso camera tinello cucinino bagno cantina. Tel. 500.179 - 595.852.

PIOSSASCO villa a schiera [redacted] servizi box giardino L. 370 milioni Permute Tel [redacted] 322 262.

PIO[redacted] residenziale ultimo piano ingresso soggiorno cucina [redacted] camere bagno. Sagor 011 [redacted]

PUNTO EDILNORD Bruino villa con finiture a scelta, giardino privato, box, tavernа. Numero verde 167 234.378.

[redacted] Bufiglera complesso Le Fronde villa indipendente, giardino mq 1000. Numero verde 167 234.378.

PUNTO EDILNORD Chivasso a 4 km ville in costruzione bifamiliari ottimo affare. Numero verde 167 234 378.

PUNTO EDILNORD Giaveno grande porzione di villa bifamiliare ottimo affare. Numero verde 167 234 378.

[redacted] (pochi minuti da Rivoli) villa uni/bifamiliare giardino L. 650 milioni. Permute diretta. GIS 956.6010.

REVIGLIASCO panoramica villa indipendente mq 200 circa patio tavernetta [redacted] giardino. Studio Ceresor 612 6106.

RIVALTA diverse soluzioni ville uni/bifamiliari in costruzione. Ampi interrato e sotto[redacted]. Imm. Eurocasa 903.2373.

[redacted] (Gerbole) porzione di villa bifamiliare [redacted] 220 su 3 piani [redacted] tavernetta box 3 auto giardino. Eurofid 581.8777.

RIVALTA in cascina del [redacted] completamente ristrutturata unità di pregio su 3 livelli giardini indipendenti posti [redacted] e [redacted]. Emmeduo 562 8487 - 0337 [redacted].

RIVALTA signorile villa angolo recente salone 3 camere cucina 2 bagni box giardino mq 1000. Battocchio 581.9530.

RIVALTA splendida [redacted] trifamiliare [redacted] giardino garage possibilità [redacted] frazionamento. Iulacase 434.[redacted].

RIVALTA [redacted] Bronta villetta in costruzione [redacted] mansarda in[redacted] e [redacted] agevolazioni, permute. Tel. [redacted].

[redacted] ampia [redacted] salone cucina [redacted] camere 2 bagni mansarda taverna box L. 520 milioni. Royalcase 956.1[redacted].

RIVOLI [redacted]
casetta libera indipendente [redacted] mq 240 ristrutturata giardino cortile tettoia. Gabetti Rivoli 956.6022.

[redacted] corso [redacted] casetta panoramica rifatta [redacted] ingressi salone 3 camere cucina 3 bagni. Imm. Matera 591.729.

[redacted]
contrade [redacted] nuovo [redacted] soggi[redacted] cucina [redacted] doppi servizi, si esaminano permute. G.S.I. 397.1767.

RIVOLI corso F[redacted] affare ristrutturato termoautonomo [redacted] camere cucinetta [redacted]gno L. 110 milioni. I.G.I. 663.5440.

RIVOLI impresa vende alloggi panoramici 80/105 mq con tavernetta e giardino. [redacted] Tel. 220.5421 - 776.4362.

[redacted] impresa vende ville in costruzione, zona collinare tranquilla alberata [redacted] cente corso Francia. Tel. 011 799.017.

RIVOLI la palazzina nuovi panoramici al[redacted] soggiorno 2 camere cucina 2 bagni giardino privato [redacted] L. 370 [redacted]. CASA 958.9483.

[redacted] posizione [redacted] due palazzine nuove alloggi signorili 110 mq giardino privato box. Consuedile 437.4000.

RIVOLI pressi castello villa mq 260 circa su 2 piani box giardino terrazzato mq 1500 circa. Gabetti Rivoli 958.6022.

RIVOLI via Toti in palazzina 2 camere tinello cucinino bagno ristrutturato termoautonomo. Gabetti Rivoli 958.6022.

RIVOLI villa stupenda unifamiliare 7 anni indipendente ai 4 lati mq 300 su 3 piani L. 615 milioni. Abital 749.3535.

[redacted] zona collinare libera casa prefabbricata mq 1000 di terreno L. 240 milioni. Navone Case 933.6587 - 0336 925.111.

ROSTA prestigiosa villa indipendente più livelli ampia metratura finiture lusso giardino box L. 720 milioni. MBM 596.483.

SALICE D'ULZIO via Cloties ristrutturato parzialmente arredato soggiorno 3 camere cucinotta bagno box. Rossolimmobili 011 581.6196.

SAN MAURO prestigioso in villa bifamiliare 2° e ultimo piano mq 183 più lavanderia box terreno. Imm. S. Mauro 822.3535.

[redacted] impresa vende porzione di villa box, mq 220 L. 420 milioni. Tel. 0336 205 048.

SANTENA alloggio in palazzina signorile nuova costruzione ultimo piano soggiorno cucina 2 camere bagno e mansarda 2 box singoli affare. 3 FB 011 640.7152.

SAUZE D'OULX bellissimo trilocale bene arredato caminetto giardino 2 box L. 235 milioni. Iulacase 434.7525.

S. BENIGNO prestigiosa [redacted] di villa zona residenziale mq 180 mansarda giardino garage. Pragma 011 903.2422.

SESTRIERE fronte piste bilocale ultimo piano accessoriato cucina arredata posto auto coperto. Tel. 500.179 - 595 852.

SETTIMO in palazzina a 2 piani di 25 anni ingresso cucina 3 camere studio bagno L. 205 milioni. Edimedia 617.4419.

SETTIMO via Spallanzani ingresso living su soggiorno cucinino camera bagno L. 110 milioni. Gabetti 405.3870.

S. GILLIO recente schiera salone cucina 3 camere 3 bagni mansarda giardino interrato. Royalcase 956.1969

S. [redacted] Crepaldi vende tel. 607.2566 via Papa Giovanni libero luminoso camera cucina servizi L. 75 milioni.

S. MAURO in posizione dominante splendida villa rifinitissima mq 700 piscina coperta giardino con pianto alto fusto. Luciana Vola 436 1555.

S. MAURO prima collina alloggio in villa panoramico mq 140 tavernetta lavanderia box parco. Imm. S. Mauro 922.3536.

S. MAURO signorile villa panoramica salone 3 camere cucina servizi box mansarda giardino. Battocchio 581.9530.

[redacted]ONA
precollina recente villa salone 3 camere cucina 2 bagni ampio giardino L. 490 milioni. Gabetti 642.563.

TORINO CENTRO C.D. 562.2430 precollina Moncalieri S. Brigida complesso La Serra alloggio mq 120 bellissima ristrutturazione solarium posto auto coperto.

TRANA [redacted] alloggi indipendenti [redacted] 3 piani in zona residenziale giardino mq [redacted]. GIS 958.6010.

[redacted] villa libera 3 lati disposta su un piano, interrato, mansardato, giardino. Imm. Eurocasa 903.2373.

TROFARELLO prestigioso alloggio [redacted] 3 camere cucina 2 servizi vista panoramica box doppio. Tel. 649.0775.

[redacted] bella posizione vicino pineta comodo stazione ultimi stessa casa mono/bilocali arredati. Caruso 405.0005.

VENARIA alloggio nuovo salone cucina camere bagno più mansarda rifinita e collegata. Box. Tel. 455.7945.

VENARIA alloggio vuoto nuova costruzione soggiorno cucina camera bagno possibilità box. Tel. 455.7945.

[redacted]
[redacted] complesso [redacted] tipologie [redacted] appartamenti mq 79 da L. 162 mi[redacted], mq 93 con doppi servizi da L. [redacted] milioni, mq 100 doppi servizi da L. 208 milioni circondato da verde privato e parchi pubblici. Mutuo prima casa. Tel. 452.6361.

(continua)

Avete fiutato la novità?

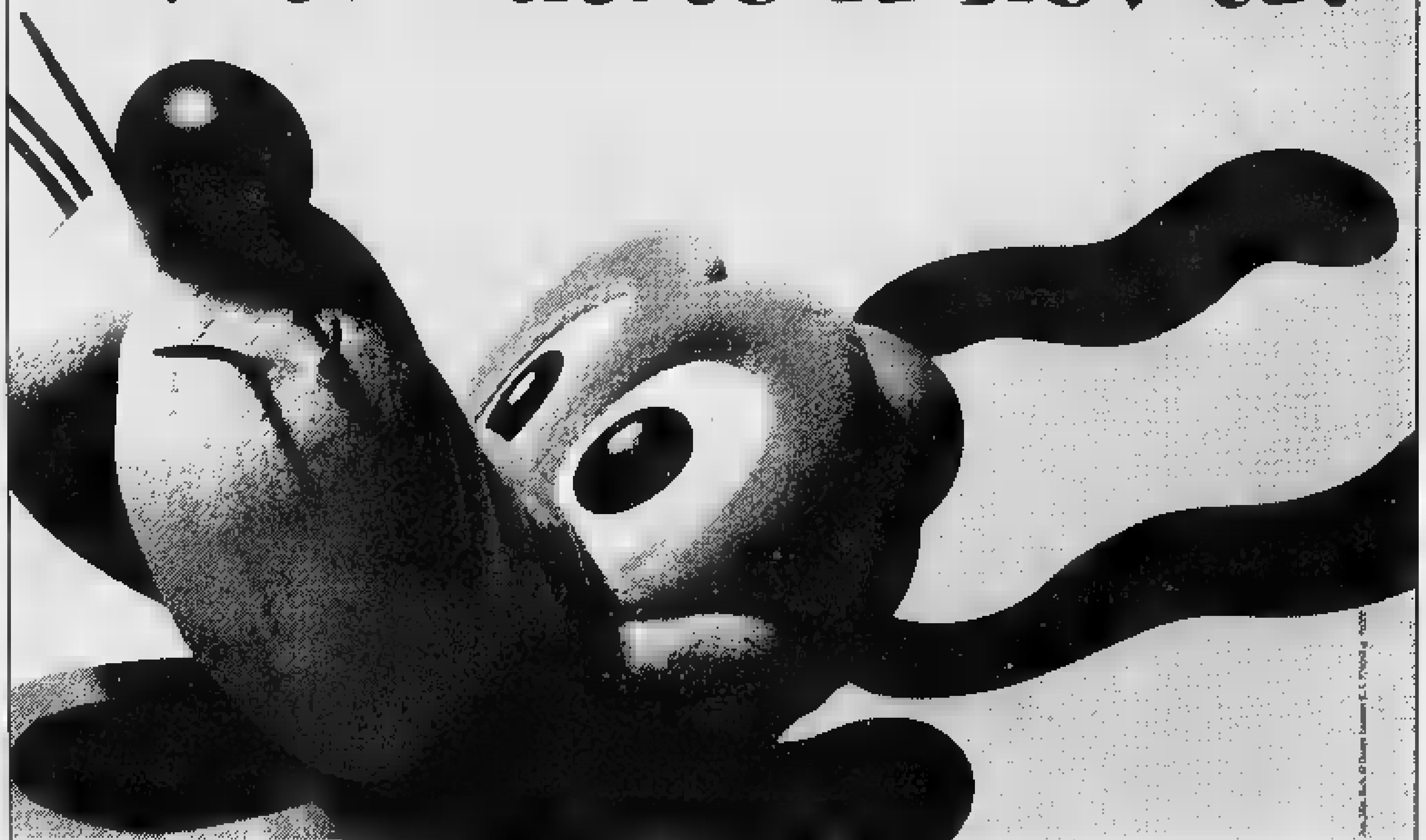

C'è [redacted] nuova offerta, ed in più, dal 22/9 al 4/10, un omaggio Disney per voi, per ogni prenotazione a Disneyland. Parigi!

E' la stagione ideale per una vacanza a Disneyland® Parigi! Il Parco [redacted] offre mille sorprese ed Alpitour vi premia con un fantastico regalo Disney. Per ogni pacchetto vacanza a Disneyland Parigi acquistato tra [redacted] 22 settembre e il 4 ottobre 1997, Alpitour vi offre un esclusivo portafoto Topolino di "Arti & Mestieri"! Correte in agenzia di viaggi e chiedete i dettagli sulle offerte del catalogo autunno/inverno Disneyland Parigi - Alpitour. Attenzione: dal 1° ottobre al 17 dicembre 1997, GRATIS* una notte in più in uno degli alberghi del Parco, per ogni pacchetto Classic di almeno 2 notti/3 giorni acquistato dal catalogo Disneyland Parigi - Alpitour.

*Offerta valida in tutti gli alberghi [redacted] Disneyland® Parigi, eccetto il Davy Crockett Ranch, per gli arrivi tra venerdì e mercoledì, escluso il periodo dal 31/10 all'8/11/1997.

50° ANNIVERSARIO alpitour
Distributore Ufficiale

15 ANNI DISNEYLAND PARIS
Un sogno così non può aspettare

Umori e malumori del giornalista che giovedì 2 ottobre sarà su Italia 1

«Torno, raddoppio e vinco»

Santoro: come un pugile cado e mi rialzo

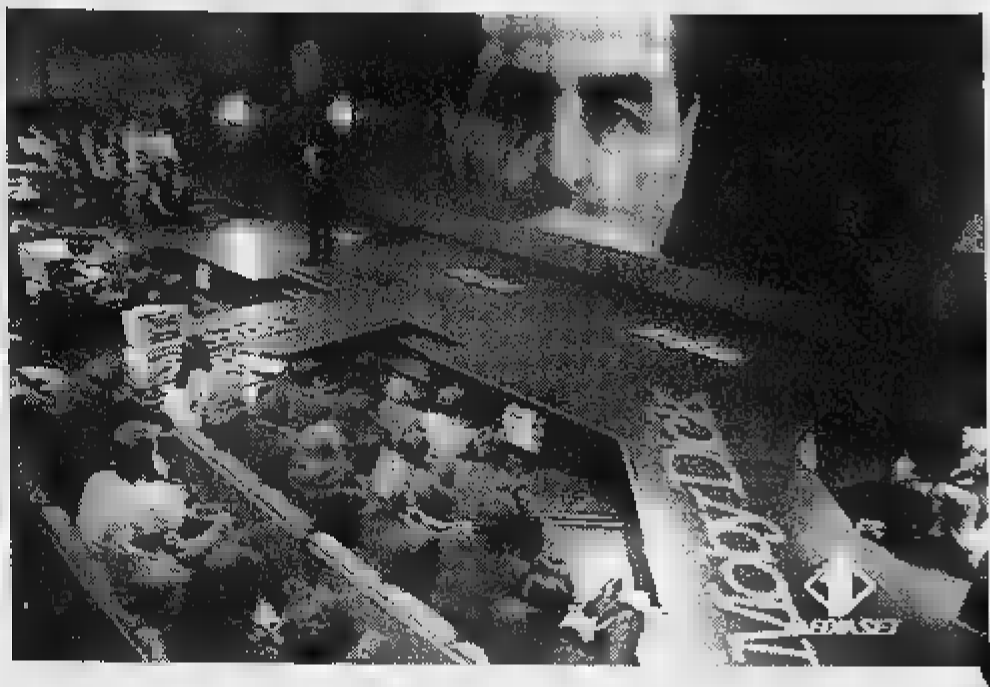

[redacted]

«Nel mio futuro vedo un lavoro più da autore che un ruolo direttivo»

[redacted] di Moby Dick [redacted] ritorna [redacted] Italia 1

[redacted]

«M'interessa rimanere a Mediaset. La sfida più difficile è qui non alla Rai: fare informazione è come scalare una montagna, mentre alla tv di Stato è tutto più ovvio quasi scontato»

Michele Santoro: oggi guardo alla [redacted] maggiore [redacted]

ROMA. Non ha perso l'amore per le sfide e neanche la voglia di navigare liberamemte nel mare della tv, sfuggendo le classificazioni e i generi. I tempi che corrono, però, non sono avventurosi, e così, a die[redacted] anni dalla prima «Samarcanda», a dodici mesi dal trasloco [redacted] casa Mediaset, a una settimana dal matrimonio, Michele Santoro appare più riflessivo che battagliero, più deluso che arrabbiato, più stratega che combattente di prima linea. Non [redacted] un caso se, parlando di progetti, riferendosi al momento in [redacted] scadrà il contratto triennale che [redacted] lega [redacted] Mediaset, confessa: «Nel mio futuro vedo un lavoro più da autore [redacted] necessità, dopo esse[redacted] stato in video per dieci anni di seguito, di ricaricare le batterie, di [redacted] viaggiare, per guardare la realtà con i miei occhi. Mi piacerebbe anche dimostrare che posso avere un ruolo direttivo».

Nessun desiderio di rientrare alla Rai?

«Tornare indietro [redacted] poco. Oggi guardo alla Rai con serenità e obiettività [redacted] penso che, se la sinistra avesse avuto [redacted] atteggiamento più "liberal", più pluralista, sarebbe stato meglio per tutti. La delusione sta proprio in questo: vedere che la sinistra quando gover[redacted] fa le stesse [redacted] della destra».

Meglio, quindi, restare dov'è?

«Sì, m'interessa vincere la sfida iniziata [redacted] Mediaset: il guado più difficile è qui, non alla Rai. Che [redacted] vuole a fare [redacted] programma d'informazione nella tv di Stato? [redacted]' molto più stimolante farlo qui, dove è come scalare una montagna».

Vuol dire che l'anno trascorso a Mediaset è stato duro?

«Andare a fare informazione a Mediaset voleva dire scegliere il punto di vista più difficile, aprire [redacted] di navigazione della balena bianca nell'universo di "Fuego" e di "Sarabanda". All'inizio siamo [redacted] presuntuosi, abbiamo pensato di potercela fare subito, [redacted] su Italia 1 un programma come "Moby Dick" aveva bisogno di trovare il suo spazio. Il miracolo è avvenuto, [redacted] l'esperienza ha caricato e unito tutto il nostro gruppo: [redacted] come pugili che [redacted] andati a tappeto, ma hanno trovato la forza per rialzarsi».

Quest'anno sarà di [redacted] complicato ricominciare, [redacted] il nuovo assetto [redacted] reti Mediaset faciliterà l'impresa?

«Noi ce la metteremo tutta, [redacted] è Mediaset che deve rilanciare la sua sfida verso la Rai. Se questa azienda vuole diventare più importante non può portarsi dietro [redacted] marchio di una fabbrica ideologica, [redacted] può essere il prolungamento elettronico di Forza Italia né una tv che pensa con la testa di una sola persona».

Lei crede che questo [redacted] augurio si possa realizzare?

«Oggi all'interno di Mediaset [redacted] atto [redacted] riflessione: da una parte c'è chi spinge per il ritorno alla tradizione dello spettacolo leggero [redacted] basta. Dall'altra chi sostiene che bisogna andare avanti sulla strada intrapresa, creando il giusto mix tra divertimento e informazione. [redacted] duello tra Mentana e Fede si collo[redacted] in questo panorama, [redacted] è stato il primo a dimostrare che l'infor[redacted] non schierata porta a casa dei risultati. Intendiamoci, [redacted] dò giudizi sulle persone: se Fede non ci fosse bisognerebbe inventarlo».

[redacted] già parlato dei suoi progetti di collaborazione con Mentana: le piacerebbe trasferirsi [redacted] Canale 5?

«Siamo aperti a episodi di collabo[redacted] informativa, [redacted] con Mentana che con Costanzo. A Italia 1, comunque, mi trovo molto bene: all'interno di un medium più debole è più facile cercare strade nuove. Voglio dire che non posso imporre [redacted] mia ricerca [redacted] una rete co[redacted] Canale 5. A Italia 1 dovrebbe succedere quello che a [redacted] tempo accadde a Raitre: noi crescevamo [redacted] la rete maturava [redacted] noi».

«Moby Dick» [redacted] per ricominciare: qual è lo scenario in cui si combatterà quest'anno la battaglia dell'informazione?

«L'informazione politica è in crisi: lo dimostra l'esperienza di Costanzo che, quando fa trasmissioni leggere va oltre il 25% di share, quando propone serate curiose come quella sulla [redacted] marginale napoletana raggiunge il 24%, mentre con i leader politici resta intorno al 20%. L'appeal della politica non è più forte [redacted] prima, assistiamo a trasmissioni prive di contraddittorio. Oggi le linee principali dell'informazione tv passano attraverso l'effetto Diana e l'effetto Padre Pio. Da un lato c'è più attenzione ai fatti internazionali, dall'altro la vicinanza con la fine del millennio fa crescere nel pubblico un senso di angoscia, lo rende più incline ai messaggi spirituali».

A un anno [redacted] passaggio a Mediaset come vede l'azienda di Viale Mazzini?

«Raiuno è [redacted] rete dove è più visibile il fatto che le [redacted] pubbliche europee, a cominciare dalla Bbc, sono costrette a realizzare sempre più prodotto commerciale per poter sostenere l'informazione. La partita più avanzata la gioca, con leggerezza e ironia, la Raidue di Freccero: è lui il grande manierista della tv, capace di annegare tra sogno [redacted] nostalgia la piattezza del presente. La sua è la tv che più [redacted] ogni altra rappresenta i tempi, tempi [redacted] non grande libertà creativa. Quanto a Raitre, doveva diventare rete federale: [redacted] questa situazione Minoli non può fare [redacted] più».

Fulvia [redacted]

[redacted]

Moby Dick e il balenotto

La novità si chiama «Moby's» reportage in seconda serata

ROMA. Michele Santoro ricomincia da due: la balena «Moby Dick» (in onda su Italia 1 alle 20,40 da giovedì prossimo) ha partorito «Moby's», appuntamento interamente composto di reportage, affidato alle cure di Sandro Ruotolo, Riccardo Iacona e Corrado Formigli. Con questa nuova creatura Santoro comincia a occupare [redacted] primo pezzetto della seconda serata di Italia 1, una mossa che potrebbe aprire la strada [redacted] futuri sviluppi. D'altra parte è da tempo, da quando stava ancora alla Rai, che il giornalista manifesta il desiderio di poter gestire una «striscia» televisiva notturna.

La prima puntata di «Moby's», venerdì 10 ottobre in seconda serata, s'intitola «E la guerra sia con te» ed è dedi[redacted] al conflitto in Burundi. Spiega Santoro: «Negli ultimi tempi abbiamo sacrificato la vena narrativa in favore di un dibattito che troppo spesso [redacted] diventato chiacchiericcio. Con "Moby's" vogliamo tornare al genere del documentario, in un'ottica che guarda gli avvenimenti dal basso e li filtra attraverso la sensibilità della gente comune. Questo significa che andremo in giro ad annusare l'aria che tira con i suoi odori, nell'intento di trasferirli al pubblico davanti alla tv». Primo esemplare di questo modello di lavoro, il documentario sulla guerra nel Burundi, costruito con immagini che, già nella sigla di apertura, si fermano nell'occhio del telespettatore, eloquenti e incisive più [redacted] tanti dibattiti in studio. «Racconteremo - dice Santoro - la guerra nei suoi riflessi più concreti, che riguardano la vita [redacted] tutti i giorni, compreso il cibo e [redacted] modo con cui s'impasta il pane». L'esperimento di «Moby's», aggiunge il telegiornalista, servirà anche a far crescere la professionalità della squadra che lavora con lui, sarà un modo per farli camminare da soli, in veste di co-autori.

«Moby Dick», invece, torna più o meno immutato, con la regia di Ermanno Corbella, ma in uno studio più ampio rispetto a quello dell'anno scorso, in grado di contenere 130 persone tra pubblico e ospiti. Il taglio da settimanale politico-sociale resta uguale, anche se Santoro ci tiene [redacted] precisare che «l'impronta caratteristica del programma è proprio quella di trasgredire, di spaziare liberamente tra i generi, superando i limiti dei target ben definiti». L'argomento della prima puntata è ancora da stabilire, per il momento ci sono varie ipotesi in ballo: dalla sfida nel Mugello al caso Previti, dall'aria di crisi nella maggioranza di governo al conflitto Lega-sindacato. [f. c.]

Per fronteggiare la crisi degli ascolti

[redacted]

Venier (nella foto) il suo programma «Ciao, Mara» [redacted] rinnovato: [redacted] solo cambia parte degli autori, ma viene inserito un [redacted] gioco, e [redacted] anche raccontati episodi di vita vissuta

[redacted]

Operazione [redacted] per Mara e [redacted]

ROMA. Aria [redacted] forzato rinnovamento in casa Mediaset. Per «Ciao, Mara», il programma condotto dalla Venier in crisi di telespettatori, lunedì arriveranno solleciti cambiamenti con nuovi autori, nuovo gioco [redacted] nuova filosofia [redacted] programma. Così le riunioni decise dallo staff di Canale 5 per migliorarlo sono approda[redacted] una decisione definitiva che dovrebbe portare ossige[redacted] agli asfittici indici delle prime puntate.

Mara e il suo ruolo all'interno dello show restano indiscussi ed è stato escluso l'arrivo di altri personaggi in veste di ospiti fissi (anche se lunedì da Mara ci sarà Claudio Lippi).

Cambieranno invece sicuramente parte degli autori. Dicono a Mediaset: «La filosofia del "Ciao, Mara" rinnovato, dovrebbe portare una nuova ventata di umanità nella trasmissione». Infatti [redacted] saranno inserite storie private, vicende umane insomma, [redacted] racconti di vita vissuta con Mara che interpreterà la parte confidenziale della «vicina di casa».

Arriverà anche un nuovo gioco: «un grande gioco innovativo e adatto ai tempi che cambiano - assicurano i vertici Mediaset che stanno lavorando al restauro - che nulla ha che fare con cruciverboni, fagioli da contare e noiosi quiz telefonici».

Intanto anche lo show di Iva Zanicchi [redacted] Retequattro [redacted] subendo una urgente operazione di restyling. Gli ascolti della prima puntata, con il [redacted] per [redacted] di share e [redacted] milione [redacted] 300 mila telespettatori, sono stati decisamente insufficienti e l'operazione s'è [redacted] necessaria.

Mercoledì prossimo «100 milioni più Iva» non andrà in onda per evitare la [redacted]renza con la sfida di Champions League Juventus-Manchester, trasmessa in diretta da Canale 5. Il programma con la Zanicchi dovrebbe tornare il mercoledì successivo, in versione restaurata.

Il nuovo kolossal

Questa [redacted] l'«Odissea» [redacted] Canale 5

ROMA. Annunciata come uno degli eventi televisivi della stagione, oggi [redacted] domani [redacted] Canale 5 va in onda la nuova versione dell'«Odissea» - dopo quella prodotta dalla Rai trent'anni fa - con la regia [redacted] Andrei Konchalovsky [redacted] un cast hollywoodiano, di cui fanno parte Greta Scacchi (Penelope) e Isabella Rossellini (Minerva). Gli effetti speciali completano il kolossal. Dal canto suo, Greta Scacchi ha già fatto sapere di considerare il personaggio che le [redacted] stato affidato troppo condiscendente nei confronti [redacted] Ulisse, [redacted] l'epica è salva: l'attrice si è piegata alle esigenze del copione. E un altro «caso» poteva scoppia[redacted] sul doppiaggio di Isabella Rossellini, che recita in inglese [redacted] avrà la [redacted] italiana di Simona Izzo. [redacted] l'interessata ha confermato che la scelta è [redacted] imposta da difficoltà organizzative. Lei [redacted] lavora prevalentemente in America e non poteva essere presente in sede di doppiaggio. «Non ne faccio un dramma», ha ironizzato.

Armand Assante è Ulisse. Tra le altre star, Geraldine Chaplin, Vanessa Williams, Bernadette Peters e Irene Papas, che nello sceneggiato del 1968, coproduzione italo-franco-tedesca, vestiva i panni di Penelope. Oggi sarà Anticlea, la madre dell'eroe greco.

Ideata da Francis Ford Coppola e prodotta [redacted] Robert Halmi, specialista in megaproduzioni (ora [redacted] lavorando alla trasposizione dell'«Inferno» [redacted] Dante) l'«Odissea» è costata circa 60 miliardi di lire (la compartecipazione di Mediaset è stata di due miliardi).

La narrazione parte dal momento in cui Ulisse lascia la moglie Penelope e il bambino appena nato per prendere parte all'assedio di Troia. [s. n.]

SPETTACOLI [redacted]

Delon & Belmondo [redacted] da sempre

BUDAPEST. Alain Delon e Jean-Paul Belmondo hanno smentito quei giornalisti che per anni si sono divertiti a scrivere che i due divi francesi [redacted] trattavano [redacted] cani e gatti. Di nuovo insieme, dopo 27 anni, per partecipare a un programma televisivo a Budapest, hanno assicurato che fra di loro non c'è mai stato [redacted] litigio. «Ci conosciamo da quando non eravamo famosi, anzi da quando [redacted] ci conosceva, [redacted] da allora siamo amici», ha assicurato Delon. Belmondo si è lamentato a nome di tutti e due perché gli organizzatori dell'ultimo festival [redacted] Cannes, coinciso con i 50 anni del cinema francese, si sono dimenticati di invitarli.

Sanremo, l'Afi contro il regolamento

ROMA. Acque agitate all'Afi. Mercoledì [redacted] si è tenuto [redacted] Roma [redacted] agitatissimo direttivo dell'associazione dei discografici. Sotto accusa il regolamento del Festival di Sanremo, firmato, oltre che dalla Fimi (l'altra associazione dei discografici italiani) anche dallo stesso presidente dell'Afi, Franco Donato. Secondo la maggior parte degli associati, il documento siglato è molto diverso dalla bozza proposta [redacted] Rai tra il marzo e l'aprile dello scorso anno e su cui [redacted] raggiunta un'intesa di massima.

Assegnata a [redacted] la «Conchiglia d'oro»

SAN SEBASTIANO. Il film «Rien ne [redacted] plus» [redacted] regista francese Claude Chabrol ha vinto ieri la «Concha d'oro» (Conchiglia d'oro), il premio assegnato dal Festival del cinema di San Sebastiano. Chabrol ha ottenuto anche la «Concha d'argento» come miglior regista. L'attore argentino Federico Luppi ha ricevuto la «Concha d'argento» per l'interpretazione in «Martin [redacted] dell'argentino Adolfo Aristarain.

TORINO
Corso Svizzera, [redacted]
Locali uso
UFFICIO
da 127 a 840 mq
frazionabili.
Ottimo collegamento
con la tangenziale
e, nello stesso tempo,
vicinanza
al centro cittadino.
EDILCASE
SOCIETÀ DI SERVIZI IMMOBILIARI
TORINO - CORSO MATTEOTTI, 47/f
TEL. 561.35.35
http://www.edilcase.it

Specchio
Nessuno lo capisce, ma tutti lo amano.
Da sabato 4 ottobre con Specchio.

SETTEMBRE
OASIS
[redacted] A [redacted] ONU-OASIS
[redacted]
Viaggio per due persone nel cuore dell' [redacted]
6 giorni nel più [redacted] della Namibia
ALTRI PREMI: 65 COLLEZIONI FRANCOBOLLI
SICILIA
[redacted] natura, arte [redacted] vacanza
[redacted]
Tutti i Parchi della Capitale
UMBRIA
Con l'"Ecorete" a scuola di ambiente
LIBIA
Il deserto ritrovato
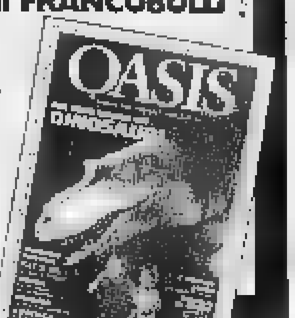
[redacted] EDITORE

NICHELINO
v. Massimo D'Azeglio (interno) - vicino Municipio
SOCIETA' COSTRUZIONI S. ANNA
VENDE DIRETTAMENTE
ULTIMI ALLOGGI a partire da L. 215.000.000
accurate rifiniture, pronta consegna,
ampio giardino condominiale, parcheggio, due aree
[redacted] INFORMAZIONI Tel. 011 627.55.47 - 962.58.08

Dal 6 ottobre, corsi collettivi per adulti e ragazzi
INGLESE - FRANCESE - TEDESCO
Sede d'esame Trinity College London · Preparazione ai principali esami internazionali · Soggiorni studio all'estero
NOVITA' 97 · Corso Fast Track
[redacted]
100 ore di cui 50 con l'insegnante
Navigazione su INTERNET in rete ISDN
CD-Rom · Video/Biblioteca · TV satellitare
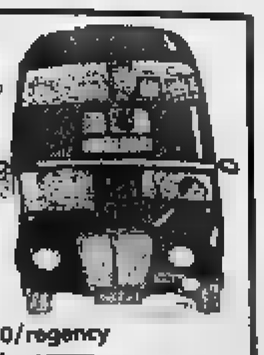
REGENCY SC[redacted] - Via Arcivescovado, 7
TORINO - Tel. (011) 562.7456 - Fax 541.845
E-mail: regency [redacted] - http://194.243.91.10/regency
REGENCY® SCHOOL
Autorizzazione del Ministero Pubblica Istruzione

SIETE SUBISSATI DAI TAPPETI,
questo lo sappiamo ...

OFFERTE TELEVISIVE

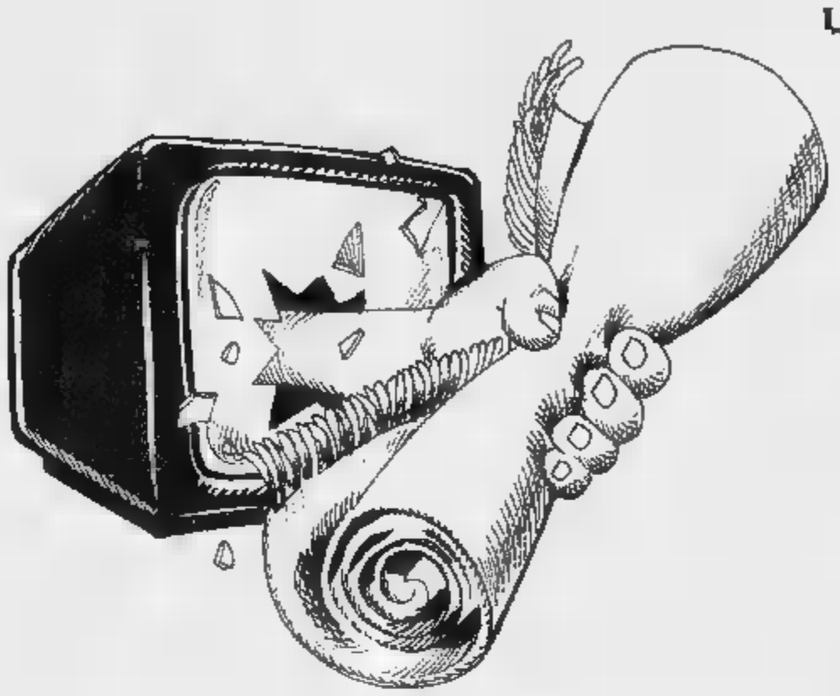

"Con questo tappeto che costa niente avrete una vacanza gratis per 4 persone ...Bla Bla Bla"

LA "SIGNORACHEVENDEINCASA"

"Da me costano meno ché non ho spese!"

LO STUDENTE IRANIANO

"Papà mandato tappeto per pagare studi!"

... però NON CONFONDETECI!

VECCHIO
Oriente® s.r.l.
DAL 1938 *INTERNATIONAL*

Cerchiamo affittuari per i locali di Via Ionio 5 e Corso Unione Sovietica 85, e **acquirenti** per i locali di Sestrière in P.zza Agnelli.
Per informazioni tel. 011/542525

OFFERTA DI LANCIO
Solo per i giorni 2/3/4 ottobre
ai primi 100 acquirenti che pagano in contanti
ULTERIORE SCONTO DEL 20% sui
PREZZI SUPERSCONTATI SOPRADESCRITTI!

La Vecchio Oriente International

da sessant'anni nella stessa sede di Via Gobetti 5 ang. Via Cavour è una ditta che per tradizione, per l'alta qualità dei suoi tappeti e per l'affidabilità che decine di migliaia di clienti hanno potuto constatore, non può essere paragonata. Tuttavia la verticale caduta della domanda degli ultimi tempi ci ha provocato una tale sovrabbondanza del magazzino da obbligarci a

CHIUDERE DEFINITIVAMENTE

tutte le nostre succursali, tranne la sede.
La necessità di realizzare questa grandiosa operazione in uno stretto lasso di tempo ci costringe inoltre a

SVENDERE migliaia di Tappeti Pregiati,

tutti di nostra proprietà interamente pagati in precedenza, a

PREZZI CHE NESSUN ALTRO PUÓ PRATICARE

La colossale vendita si svolgerà unicamente presso la ns. sede di Via Gobetti 5 ang. Via Cavour – Tel (011) 56.21.373
a partire dal 2/10/97 ore 9.30

EFF. COM. L.

[redacted]

Albertazzi racconta leggero quel commediante di Casanova

GIACOMO Casanova, Comédiens, [redacted] Robert Abirached e Maurizio Scaparro per la regia di quest'ultimo, all'Olimpico di Vicenza fino a oggi e poi in tournée [redacted] febbraio, è sostanzialmente un'antologia di brani autobiografici ricavati dall'«Histoire de ma vie» (nella traduzione di Piero Chiara) [redacted] da altri scritti del celebre avventuriero, avente come filo conduttore [redacted] particolare legame che costui ebbe col teatro. Si im[redacted] infatti che ormai anziano e semidimenticato, Casanova venga invitato come ospite d'onore a una rappresentazione che certi comici veneziani tengono - anzi, per la verità, preparano - dalle parti del castello boemo dove egli si è rifugiato da [redacted]; e che il contatto con costoro riportandogli ricordi [redacted] patria perduta lo stimoli a regalare loro qualche reminiscenza. Non per nulla Casanova era nato da un'attrice famosa per [redacted] bellezza nonché ben presente nella memoria della madre nobile e del capocomico della troupe itinerante; [redacted] per nulla aveva fatto un po', a suo tempo, l'attore anche lui. Non [redacted] egli, in fondo, attore, e contemporaneamente spettatore di se stesso, per [redacted] la vita?

Sobrio secondo la consuetudi[redacted] di Scaparro, lo spettacolo ha bisogno soltanto di una pedana [redacted] dietro appena un accenno di trovarobato, un cassone dal quale può volare qualche costume; [redacted] di un violinista che suona Vivaldi e Mozart, scelta allusiva quest'ultima alla probabile collaborazione di Casanova [redacted] Lorenzo Da Ponte per il libretto del «Don Giovanni» (scena [redacted] costumi [redacted] Arnaldo Francia, musiche a cura di Paolo Terni). All'inizio, come dicevo, i seguaci di Tespi sono impegnati in una prova, e parlano in veneto; poi arriva Casanova, che sale divertito sulla pedana e chiacchiera [redacted] loro, di [redacted] e d'altro. Verso la fine [redacted] 90' sen[redacted] intervallo arriva la notizia che Venezia è [redacted] occupata dalle truppe napoleoniche; i comici de[redacted]dono di tornare [redacted] casa, Casanova che manca da tanti anni [redacted] tentato di fare altrettanto.

Come [redacted] sarà capito, [redacted] c'è quasi azione; non ci sono nemmeno contrasti verbali, tranne qualche innocua schermaglia fra gli attori finché discutono, senza impegnarsi, sul possibile repertorio, su chi [redacted] loro debba fungere da suggeritore e su irrilevanze del genere. La serata vive dun[redacted] dei racconti di Casanova, i quali, scelti [redacted] un repertorio sterminato, non ne privilegiano affatto come ci si sarebbe potuti immaginare l'erotismo e in gene[redacted] gli aspetti più trasgressivi; fra l'altro, questo Casanova ha smesso di partecipare emotivamente a quanto gli è accaduto, e quindi si narra [redacted] serenità [redacted] con appena una punta [redacted] ironia, anche se l'argomento è drammatico [redacted] fuga dai Piombi. Pane ideale per i denti di Giorgio Albertazzi, affabulatore di impareggiabile leggerezza. A partire dal suo ingresso le piccole beghe dei comprimari - Wanda Benedetti, Roberto Milani, Max Malatesta, Armando De Ceccon, Silvia Busato - cessano, com'è giusto, di interessarci, e poi silenziosamente cessano del tutto, mentre volentieri ci lasciamo cullare dalla voce tranquilla (e a differenza delle altre, deliziosamente udibile) del soave ex seduttore, un cui numero, l'impossibile resoconto di [redacted] rara escursione omosessuale, basta per ripagare la staticità del tutto.

Masolino d'Amico

I FILM DI OGGI IN TV

Un'attrice [redacted] cacciare

PALLOTTOLE [redacted]

1994, [redacted] 22,40, su Retequattro; dur.: 99'

Regia di Woody Allen [redacted] John Cusack, C. Palminteri, Dianne Wiest, J. Tilly. Nella sua New York retrodatata agli [redacted] 20, Allen inventa [redacted] mafia del teatro-movie. Il giovane commediografo David ha scritto una commedia che viene finanziata da un «mammasantissima» che in cambio chiede però il favore di dare un ruolo eccellente alla sua protetta. Tutto bene, [redacted] quando la debuttante si rivela inadatta cominciano i guai. Perché è impossibile asciugare la parte dell'aspirante attrice: c'è [redacted] bandito che pretende che gli accordi [redacted] rispettati. Commedia leggera ma spiritosissima.

SISTER ACT - UNA SVITATA IN [redacted]

1992, alle 20,55, su Raiuno; dur.: 100'

Diretto da Emile Ardolino con Whoopie Goldberg, Harvey Keitel, Maggie Smith, Bill Nunn, Kathy Najimi, Wendy Makkena. La cantante di un casinò di Reno (Goldberg) assiste per caso a un omicidio commesso dal suo amante (Keitel): per proteggerla la polizia la nasconde in un convento dove vige una disciplina austera [redacted] è difficile costringere la cantante al rispetto delle regole. Svitata [redacted] Goldberg ma svitata soprattutto la commedia che si presenta come un inconsueto revival del genere «screwball» in [redacted]ge negli anni Quaranta. Un esilarante congegno di precisione dove tempi, ritmi [redacted] caratteri acquistano progressivamente velocità per sfociare in [redacted] finale con fuochi d'artificio.

[redacted] ROSSO

1975, [redacted] 23,05, su Canale 5; dur.: 123'

Di Dario Argento con David Hemmings, Daria Nicolodi, Gabriele Lavia, Giulio Brogi, Clara Calamai, Macha Méril, Eros Pagni, Giuliana Calandra. Il pianista Marc Daly (Hemmings) è testimo[redacted] impotente e involontario dell'omicidio di una medium (Méril): con l'aiuto [redacted] una giornalista (Nicolodi) decide di indagare scoprendo in una villa tracce di un orrendo delitto commesso molti anni prima. A tutt'oggi, [redacted] più abile dei film d'Argento.

SOGNANDO LA CALIFORNIA

1992, alle 20,35, [redacted] Retequattro; dur.: 115'

Regia di Carlo Vanzina con Massimo Boldi, Nino Frassica, Antonello Fassari, Maurizio Ferrini, Bo Derek, Francesca Reggiani. Quattro amici più o meno di successo (Boldi, Frassica, Fas[redacted] e Ferrini) [redacted] ritrovano quindici anni dopo la laurea e decidono di fare un viaggio coast to coast negli Usa che sognavano da giovani. Il clima goliardico è presto ritrovato, il senso dell'amicizia forse no.

DOMENICA DI SHOPPING, ALLA WATT RADIO
[redacted] alla sede di [redacted], siamo aperti TUTTE LE DOMENICHE, vieni [redacted] un'occhiata
in via VIII Marzo [redacted] - Tel. [redacted] - 397.25.62 - dalle 10 alle 12 e dalle [redacted] 19

[redacted]

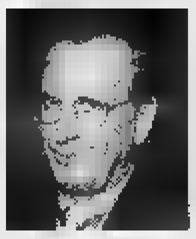

[redacted]
Partono la *Buona Domenica* di Maurizio Costanzo (Canale 5, 13,30), e la *Domenica In* di Fabrizio Frizzi (Raiuno, 14), prima parte del film tivù in due puntate *Odissea* (Canale 5, 20,30), Michele Mirabella si occupa della circolazione coronarica (*Elisir*, Raitre, 20,40), Panatta [redacted] Cipollini ospiti di *Goleada* (Tmc, 18,55).

[redacted] 1
Oprah Winfrey, 43 anni, nera, single, conduttrice del popolarissimo programma americano *Oprah Winfrey show*, unica star dello spettacolo e unica donna di colore compresa fra i quattrocento americani più ricchi. Reddito nel '97: 182 miliardi. Tra i suoi scoop: la prima intervista [redacted] diretta a Michael Jackson, il primo racconto davanti alle telecamere di John Kennedy junior sull'infanzia senza [redacted] padre e sulla mamma Jacqueline. Al [redacted] show fanno capo la produzione di alcune sit-com, un club del libro, cd rom culinari, una serie di video che insegnano [redacted] stare in forma, [redacted] casa produttrice di film, un sito su internet eccetera. Possiede parecchie azioni della King World Production la società che distribuisce il suo programma a 122 stazioni televisive negli Usa e in 132 Paesi del mondo. Sua forte influenza sul pubblico: una volta disse in trasmissione che le era piaciuto il libro del premio Nobel per la letteratura Toni Morrison. Le vendite passarono dalle 50 mila copie al mezzo milione. Spesso presa di mira dai mass media per faccende di sesso. Una rivista canadese ha scritto che il suo [redacted] fidanzato, Stedman Graham, ha avuto una relazione omosessuale con un suo cugino. Ora gira voce che è ancora single perché [redacted] lesbica.

[redacted] 2
La comica Ellen DeGeneres, molto popolare in America, ha detto di [redacted] lesbica e fidanzata.

[redacted]
Mega Gallagher, protagonista di *Millennium*, vive da sola con tre gatti e un basset hound («sono single perché non ho ancora trovato l'uomo giusto»). Abita nella città universitaria di Los Angeles («l'unica zona della città dove si può camminare, incontrare gente, parlare. E forse non avere paura»).

FEDE 1
Al libro di Emilio Fede mancano alcune pagine, cestinate dalla Mondadori. Quella [redacted] Maria De Filippi sarebbe stata eliminata perché l'autore non risparmiava graffi a lei e al marito Costanzo, accusato di eccesso di consulenze. Altra versione, sostenuta da Fede: «L'editore mi ha avvertito che già mi ero inchinato troppo scrivendo molte cose carine su Costanzo. A quel punto il ritrattino di Maria De Filippi, intitolato "Viva Maria", poteva sembrare uno sfoggio di piaggeria nei confronti della coppia».

[redacted]
Emilio Fede dice che di una donna l'attirano la bocca e l'espressione degli occhi: «Non mi piacciono i seni piccoli. Li preferisco abbondanti. Sono un amante del fondoschiena, dal punto di vista estetico, ovviamente».

Giorgio Dell'Arti

Foto: Mirabella

I [redacted] DI OGGI

RAIUNO

Telegiornale: 13,30 (3312); [redacted] (18225); 22,45 (6827312); 0,20 (4022610);
6 — Euronews, attualità (9139)
6,30 I felini maculati, documenti (3337751)
7,20 Aspetta [redacted] banda, musicale (6506409)
7,50 L'albero azzurro, varietà ragazzi - Il Giappone (21-67206)
8,20 La banda dello Zecchino... Domenica, musicale (4269995)
9,30 Speciale [redacted] giorno in diretta [redacted] Bologna, attualità (6864935)
9,55 Santa Messa, attualità (5-8897916)
12,35 Linea verde in diretta dalla natura estate, rubrica (5739848)
14 — Domenica In..., varietà (9-252428)
16,50 Rai sport cambio campo, rubrica sportiva (1423596)
16,55 Domenica In..., varietà. Con Fabrizio Frizzi (3656916)
18 — [redacted] Flash, attualità (42060)
18,10 Domenica In..., varietà. Con Fabrizio Frizzi (4494954)
18,20 Rai sport 90. Minuto, rubrica sportiva (674747)
19 — Domenica In..., varietà. Con Fabrizio Frizzi (683)
[redacted] Che tempo fa, rubrica (90022)
19,35 Domenica In..., varietà. Con Fabrizio Frizzi (567645)
20,35 Rai Sport Notizie, rubrica sportiva (2859770)
20,40 La zingara, gioco (4476798)
20,55 Sister Act - Una svitata in abito [redacted] suora, film commedia (Usa, 1992). Regia di Emile Ardolino, con Whoopie Goldberg (7596157)
22,50 I mille [redacted] di un comico: Enrico Montesano, attualità (6626428)
23,45 Effetto cinema, [redacted] (0-16935)
0,35 Agenda - Zodiaco - Che tempo fa, rubrica (79372610)
0,40 Sottovoce, rubrica (1866613)
1,15 Arrivederci Roma, rubrica (5550962)
1,30 Calcio: Corsa allo scudetto, rubrica sportiva (40-56639)
3,30 In tournée: Ivan Graziani, musicale (9081368)
4,10 La Roma di Ben Gazzara, rubrica (9752707)
4,35 Piazza Navona: Amore a cinque stelle, . Regia di R. Giannarelli. ConMarcello Mastroianni

RAIDUE

Telegiornale: 9 (56867); 10,05 (25733); 11,30 (8806157); 13 (18664); 20,30 (37577); 23,15 (763554);
7 — Videocomic, varie[redacted] (7799)
7,30 Accidenti che ragazza!, film giallo (Usa, 1950). [redacted]gia di Lloyd Baron, con Lucille Ball (6269190)
9,05 Tom & Jerry, cartoni (1789-393)
9,25 Automobilismo: Gran Premio di Lussemburgo, sport - Formula Uno Warm Up (4642664)
10,10 Domenica Disney Mattina, varietà ragazzi (2956664)
10,15 Aladino, cartoni - *"Le lune di re Macmud"* (6293206)
10,35 Darkwick duck, cartoni - *"La nascita di Negeduck"* (6365003)
11,05 Un raggio [redacted] luna per Dorothy Jane, telefilm - *"Spaghetti in compagnia"* (66314-90)
11,35 Cercando Cercando, ru[redacted]. Con Ferruccio Amendola (3335028)
12,30 Speciale Pole Position, rubrica sportiva (7136)
[redacted],20 TG2 Motori, rubrica sportiva. Con Gino Roca (5812436)
13,30 Automobilismo: Gran Premio di Lussemburgo, sport - Formula Uno (157-62022)
16,30 Meteo 2, rubrica (56848)
16,35 Ippica: Gran Premio Lotteria, sport (109374)
17,15 Marshall, telefilm - *"Regina al supermarket"* (7831157)
18 — TG2 Dossier, attualità (317-99)
18,55 Meteo 2, rubrica [redacted]
19 — Pallacanestro maschile: [redacted] - Teamsystem, sport (4062)
20 — Il detective Extralarge, telefilm (409)
[redacted],50 L'ispettore Derrick, [redacted]film (77102646)
23 — Raidue per [redacted], rubrica (36867)
23,30 Meteo 2, rubrica (64684)
23,35 Sorgente di vita, rubrica (3802883)
0,05 Porte aperte, film dram[redacted] (Italia, 1989). Regia di Gianni Amelio, con Gian Maria Volontà, (4062769)
1,50 Mi ritorni in mente replay, musicale (2618977)
2,50 Diplomi universitari a distanza. Lezione 17, documenti fino alle ore 5,55 (6-6687542)

RAITRE

Telegiornale: 14,15 (335613); 19 (635); 23,30 (611); 0,20 (6423076);
6 — Fuori orario (40667)
6,10 Motociclismo: GP Indonesia 125cc, sport (5724461)
7,25 Motociclismo: GP Indo[redacted], sport (4619225)
[redacted] Motociclismo: GP Indonesia 500cc, sport (8661645)
8,50 Buongiorno Musica: L'opera pianistica [redacted] Debussy, musicale (6303670)
[redacted],30 Motociclismo: GP Indonesia, sport - Sintesi (40645)
11,30 Sergente Flep, indiano ri[redacted], film commedia (Usa, 1970). Regia di Carol Reed, con Anthony Quinn, Claude Akins (8757225)
13,20 Atletica leggera: Memorial P. Greco', sport (649577)
14 — TGR Telegiornali Regionali, attualità (75935)
14,30 Speciale Tosca, musicale (5617770)
15,05 Quelli che aspettano, rubrica sportiva (5554041)
15,55 Quelli che il calcio, rubrica sportiva. Con Fabio Fazio (76322747)
18 — Rai sport stadio sprint, [redacted]brica sportiva (42044)
18,20 Ciclismo: Milano - Vignola, sport - Sintesi [redacted]
18,50 [redacted]eo 3, rubrica (4491867)
19,35 TGR Telegiornali regionali, attualità (515041)
20 — On the road, rubrica - Le vie dello spettacolo (29193)
20,15 Blob. Di [redacted] di più, varietà (138916)
20,40 Elisir, attualità. Con Michele Mirabella (285683)
22,25 La Domenica sportiva - 1a parte, rubrica sportiva (948-4683)
23,40 TGR Telegiornali Regionali, attualità (6544515)
23,50 La Domenica sportiva - 2a parte, rubrica [redacted]rtiva (36-87374)
0,30 Fuori orario cose (mai) viste, rubrica - S[redacted]tine (86-10726)
2,15 Appuntamento al cinema, rubrica (56861504)
2,20 La notte per [redacted], [redacted]rica (63366417)
2,20 In nome della legge, film drammatico (Italia, 1949). Regia di Pietro Germi, [redacted] Massimo Girotti (6)
4,05 La fine del gioco, documenti (4350523)
5,05 In tournee: Jannacci a Milano, musicale (3094087)
5,45 Medicine per voi, rubrica

[redacted] 5

[redacted] 6 (4564770); 13 (4312); 20 (1426); 1 (681788); 3 (2426282); [redacted] (361504); 5,30 (46503610);
6 — Galapagos, documenti (2-595)
6,30 Il gigante della montagna, film avvent[redacted] (Usa, 1991). Regia di James Roberson, con Jack Elam, Richard Kiel, Ryan Todd (4388799)
11,30 I Robinson, telefilm. Con Bill Cosby - *"Caccia al tricicio"* (2116)
12 — Speciale: Odissea - Dietro le quinte, attualità (3648)
12,30 Casa Vianello, telefilm. Con Raimondo Vianello, Sandra Mondaini - *"Se fossimo stati" "Ospite a pagamento"* (3683)
13,30 Buona Domenica, varietà. Con Maurizio Costanzo, L. Laurenti e Paola Barale, Enrico Papi [redacted]
18,10 Io e la mamma, telefilm. Con Gerry Scotti, Delia Scala - *"La pernacchia"* (56111)
18,40 Buona Domenica, varietà. Con Maurizio Costanzo, L. Laurenti e Paola Barale, Enrico Papi (3075887)
[redacted] Odissea, sceneggiato (18-119)
22,30 Speciale "Così Gianni Versace", attualità (7585)
23 — Speciale film "In barca a vela contromano", attua[redacted]
23,05 Profondo rosso, film thriller (Italia, 1975). Regia di Dario Argento, con Glauco Mauri, David Hemmigs [redacted] (23867)
2 — Maledetta fortuna, telefilm - *"In ricchezza e in povertà"* (2025629)
2,30 Bob, telefilm - *"Basta con l'intimo"* (5569726)
3,30 Nonsolomoda (R), attualità. Di Fabrizio Pasquero - Un settimanale di attualità (5582542)
4,30 Corto circuito (R), attualità (7560417)
5 — Galapagos (R), documenti

ITALIA 1

Studio Aperto: 12,25 (482635); 19,30 (37041);
6,30 Bim Bum Bam e cartoni animati, varietà ragazzi (66-858596)
11,30 Phenom, telefilm - *"Il corteggiatore di mamma"* (3461)
12 — Grand Prix - 1a parte, rubrica sportiva. Con Andrea De Ada[redacted] (35003)
12,45 Grand Prix - 2a parte, rubrica sportiva. Con Andrea [redacted] Adamich (265654)
13 — Guida [redacted] Campionato, [redacted]brica sportiva. Con Alberto Brandi, Maurizio Mosca (9-6119)
13,35 Ron - Nuovo video, musicale (1415652)
13,45 Happy days, telefilm - *"L'intrepido Mell"*
14,15 Ligabue al Night Express (R), musicale
16,20 Ellie, un elefante da sal[redacted], film avventura (Usa, 1995). Regia di George Miller, con Joseph Gordon Lewitt, Leo Burmester (742-664)
18,30 Flipper, telefilm - *"Un inizio avventuroso"* (41848)
19,52 Fatti e misfatti, attualità (2-04140393)
20 — Benny Hills, varietà (61645)
20,20 Mai dire gol, varietà. Con Gialappa's Band (4311596)
20,40 Millennium, telefilm - *"Il giudice"* (547935)
22,30 Pressing, rubrica sportiva. Con Raimondo Vianello (29-226)
0,30 Italia 1 Sport, rubrica sportiva (6121320)
0,35 Studio sport, rubrica sportiva (7316962)
[redacted] 1 sport, rubrica sportiva (8882164)
1,35 Appuntamento a Liverpool, film drammatico (Italia, 1987). Regia di Marco Tullio Giordano, con Isabe[redacted] Ferrari, Valeria Ciangottini (9643675)
3,30 Due rringos nel Texas, film comico (Italia, 1967). Regia di Marino Girolami, [redacted] Franco Franchi, Ciccio Ingrassia

RETE [redacted]

Tg4: 11,30 (36301); 13,30 [redacted] 18,55 (6115684);
6 — Wings, telefilm - *"Amici o amanti?"* (57157)
6,20 Giudice di notte, telefilm - *"Nota dolente"* (5358138)
6,50 A cuore aperto, telefilm (5183480)
7,40 Burk, telefilm - *"Who killed [redacted] anchorman?"* (7672954)
8,30 TG4 Rassegna Stampa, attualità (5090480)
8,50 Affare fatto, rubrica. Con Giorgio Mastrota (5426848)
9 — Documentario, documenti (1393)
9,30 Naturalmente su Rete 4 (R), attualità. Con Antonella Appiano (4480)
10 — S.S. Messa, attualità (84-14480)
10,45 La domenica [redacted] villaggio, attualità. Con Davide Mengacci e Rosita Celentano (8716916)
12,30 L'altro azzurro, documenti (2206)
13 — Naturalmente [redacted] Rete [redacted] (R), attualità. Con Antonella Appiano (3935)
14 — High Spirits - Fantasmi da legare, film fantastico (Usa, [redacted]988). Regia di Neil Jordan, con Peter O'Toole, Daryl [redacted], [redacted] Gultemberg (475480)
16 — L'ultimo padrino, sceneggiato (462919)
[redacted] — Chicago Hospital, telefilm - *"Nuove sensazioni"* (28-867)
20,35 Sognando la California, film [redacted] (Italia, 1992). Regia [redacted] Carlo Vanzina, con Massimo Boldi, Bo Derek (6663374)
22,40 Pallottole su Broadway, film commedia (Usa, 1994). Regia di Woody Allen, [redacted] John Cusack, Chazz Palminteri, Joe Viterelli (286-6225)
0,45 Fasten seat belts, . Regia di Mauro Balletti, con Benedetta Mazzini (6585455)
1,25 Ciak News, attualità (7937-5707)
1,30 TG4 Rassegna [redacted], attualità (1658613)
1,50 Hardcastle and Mc Cormick, telefilm (3299610)
2,40 Mannix, telefilm (4492417)
3,30 Spenser, telefilm - *"I tentacoli della mafia"* (9078894)
4,20 Matt Houston, telefilm - *"I fiori dell'odio"* (2997610)
5,10 Kojak, telefilm - *"La stanza dimenticata"*

TMC MONTECARLO

Telegiornale: 12,45 (252480); 18,40 (53732); 21,20 (1237683); 22,45 (22516); 2,05 (5660504);
7 — La mia amica S[redacted]dy B[redacted] cartoni (6312)
7,30 I ragazzi della prateria, telefilm (23480)
8,30 Davy Crockett, cartoni (69-35)
9 — Domenica Sport, rubrica sportiva (4372138)
11 — Concorso ippico Inter. Salto Ostacoli "La Bagnaia", sport (7699515)
11,55 Angelus, attualità - Benedizione [redacted] S.S. Papa Giovanni Paolo II (4834598)
12,15 Playlife (R), rubrica sportiva (627138)
13 — G[redacted]nel ore zero, film guerra (Usa, 1960). Regia di Robert Montgomery, con James Cagney, Dennis Weaver, Richard Jaeckel (2-601846)
15,30 Seinfeld, telefilm (9003)
16 — Campionato Italiano Velocità Turismo, sport [redacted]58374)
18,10 TMC Race, rubrica sportiva (58139)
18,55 Goleada, rubrica sportiva. Con M. Caputi, M. Colomberi (3316003)
19 — I goals, rubrica sportiva - Servizi di [redacted] le partite [redacted] Serie A e B (40515)
19,10 Le partite, rubrica sportiva (2645664)
20 — Serie A, rubrica sportiva (4119)
21 — I protagonisti, rubrica sportiva (17225)
21,25 La Serie B, rubrica sportiva (5931515)
[redacted] — Il moviolone, rubrica sportiva (50935)
22,10 Processo per direttissima, rubrica sportiva (741409)
23,10 Crono, tempo di motori, rubrica sportiva (58338577)
— — Concerto Litfiba (R), musicale (4105829)
2,25 Cnn, att[redacted]tà. Collegamento tv con la rete televisiva americana.

ALLA RADIO [redacted]

[redacted] Gr: 8; 11; 13; 19; 23; 24; 5,30
7,05 L'oroscopo; 7,05 GR1; 7,28 GR1 - Culto Evangelico; 8,34 GR1 A come Agricoltura e Ambiente; 9 Est - Ovest; 9,10 GR1 - Mondo Cattolico; 9,30 Santa Messa; 10,17 Il Papa tra i giovani; 11,45 GR1 - Anteprima sport; 13,27 A voi la linea; 15,50 Tutto il calcio minuto per minuto; [redacted] Domenica sport; 19,19 GR1 Tutto basket; 19,50 Pallavoliando; 20,11 Ascolta si fa sera; 20,20 Calcio: Bologna - Roma; 22,30 GR1 - Processo al campionato; 22,50 Bolmare; 23,05 Per noi.

[redacted]: Gr: 6,30; 7,30; 8,30; 12,30; 13,30; 19,30; 22,30
7,15 Vivere la Fede; 8,02 L'Arca di [redacted]'; 9,30 Nel mio piccolo; 11,15 Vizio di famiglia; 11,40 La Bibbia; 12 L'Angelus; 12,15 GR Regione; 12,54 Consigli per gli acquisti; 13,43 Quelli che la radio; 18,30 GR2 - Anteprima; 18,32 Strada facendo; 22,35 Fans Club.

[redacted] Gr: 8,45; 18,45
7,30 Prima pagina; 9 Appunti di volo; 10,15 Concerto di musica da camera; 12 Uomini e Profeti; 12,45 Dome[redacted] musica - 1a parte; 13,45 Club d'ascolto. Metamorfosi; 14,15 Italiani a venire; 15,15 Domenica musica - 2a parte; 15,45 Vedi alla voce; 16,45 Scaffale; 17,20 Concerti d'autore; 19,30 Camionisti; 20,20 Radiotre suite festival; [redacted] Concerto sinfonico; 23 Audiobox, derive magnetiche a più voci

TMC2

8 — Risvegli, rubrica
9 — Clip to clip, rubrica. Le novità discografiche (33611732)
12 — Arrivano i nostri, rubrica Il meglio del Made in Italy (547886)
12,40 Clip to clip, rubrica (3087732)
14,05 Clip to clip, rubrica (44845985)
17 — Pallavolo: Ga[redacted] - [redacted] Modena, sport (9451428)
18,50 [redacted]e, telefilm (1332008)
19,30 Cover up, telefilm (5114041)
20,35 Calcio Serie A: partita, sport (81-4409)
22,30 Goleada, rubrica sportiva

TELE+

9,35 Prehysteria 3, film fantastico (1439-577)
11 — Empire [redacted], film commedia musicale (107003)
12,30 Il deserto di Sonora, documenti (50-2426)
13,30 Amiche per sempr[redacted] film commedia (5528867)
15,10 Asteroide, sceneggiato (2434190)
17 — Pensieri pericolosi, film drammatico (466393)
18 — Homicide, telefilm (811516)
20 — Calcio: Prepartita, rubrica sportiva (177596)
20,30 Calcio: Bologna - Roma, sport [redacted]7-06732)
22,45 Golf: Ryder Cup, sport (5057770)
23,45 Bambola, film erotico

TELE+

10,10 Viaggi di nozze, film commedia (4537577)
12 — Homicide, telefilm (503157)
13 — Blù, rubrica (569577)
14 — Guantanamera, film commedia (6-584935)
15,35 Cerca e distruggi, film thriller (66-29770)
17,25 Omicidio nel vuoto, film [redacted] (8100003)
19,05 Mai con uno sconosciuto, film thriller (4391393)
20,30 Nine months - Imprevisti d'amore, film commedia (789790)
22,15 Dead man, film western (2871677)
0,05 Daunbailò, film commedia

MTV — RETE A

6 — Kickstart, musicale
9 — Shopping Club, rubrica
10 — MTV Mix, rubrica
12 — So 90', musicale
13 — All About Spice Girls, musicale
13,30 Cercasi Vj disperatamente, rubrica
14 — The Grind, attualità
15 — Oasis Mad for It, attualità
17 — Collexion - What's the Story, musicale
17,30 Collexion - Definitely Maybe, musicale
18 — Star Trax Oasis, attualità
19 — News & News, musicale
19,30 Star Trax: Alanis Morisette
20,30 European Top 20, musicale
22,30 [redacted] About Spice Girl, musicale
23 — Hit List Italia, musicale

[redacted] SHOWVIEW

Per registrare il Vostro Programma TV preferito digitate i Numeri **Show-View**, stampati accanto al programma che volete registrare, sul programmatore ShowView. Lasciate l'unità ShowView sul Vostro videoregistratore ed il programma [redacted] automaticamente registrato all'ora indicata. Per ulteriori informazioni chiamate il nostro numero di assistenza
(02) 269.218.15.
Dicitura del Copyright
ShowView è un marchio utilizzato dalla Gemstar Development Corporation 1996 - Gemstar Development Corp. Tutti i diritti sono riservati.
I CANALI DI SHOWVIEW
Rai1 1; Rai2 2; Rai3 3; Rete4 4; Canale 5 5; Italia 1 6; Montecarlo 7; Tmc2 9; Tele/Nero 13; Tele/Bianco 14; MTV-ReteA 15; Svizzera 16.

RAISAT. LA TIVÙ DIGITALE [redacted] PER TE.
NUMERO [redacted] E [redacted] DE [redacted] 7 / [redacted] 6 0 4 6 0

LE PAGELLE DI EDOARDO RASPELLI «Ho provato per voi l'Antonio di Castelnuovo e il Due Broccoli di Iseo»

Ghiottonerie di pesce nel paese del Chianti

IL RISTORANTE

RISTORANTE	**ANTONIO**
INDIRIZZO	via Fiorita 38 Castelnuovo Berardenga (Siena)
TELEFONO	(0577) 355.321
CHIUSURA	Tutto lunedì e martedì a mezzogiorno (in estate aperto solo la sera)
CARTE DI CREDITO:	Bankamericard Visa, Eurocard Mastercard
VOTO	**15/20**
FASCIA DI	

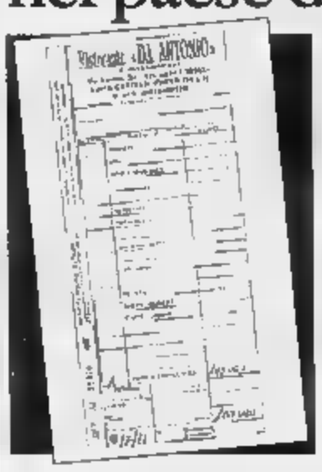

SOTTO I **10/20** DA PESSIMI A MEDIOCRI
10 A **12/20** DA SUFFICIENTE A DISCRETO
DA **13** A **14/20** BUONO, CURATO E ORIGINALE
DA **15** A **16/20** GRANDE CUCINA, OTTIMI VINI
DA **17** A **20/20** SUPER, INDIMENTICABILE

E ne [illegible] che vi renderanno perplessi. Ce ne sarebbero di particolari da aggiustare, da cambiare, ma lasciatemi dire: con tutti i suoi difetti, con tutte le [illegible] imperfezioni, questo ristorante è assolutamente da non perdere. E' un nome [illegible] (o quasi) nella ristorazione toscana ed italiana, ma sapeste che bontà. Se amate il pesce, se assaggiate volentieri le [illegible] classiche, ma anche quelle spruzzate da un briciolo di fantasia, [illegible] siete di quelli che volentieri accettate qualche imposizione (leggi: menu guidato obbligatorio), be', questo è sicuramente [illegible] ristorante che fa per voi.

Via Fiorita è scritto sulla ricevuta fiscale ma, in effetti, dovrete andare a cercarvi il ristorante, senza nessuna difficoltà, proprio nel [illegible] del paese, nella piazza principale di [illegible] delle capitali [illegible] Chianti, Castelnuovo Berardenga, paese [illegible] ghiottonerie [illegible] di bellezza (leggerete prossimamente, [illegible] queste pagine, quali e quante).

Parcheggiate comodamente l'auto; accanto a voi la camionetta dei carabinieri (che ci stava a fare?) [illegible] godetevi questo piccolo gioiello architettonico di case secolari piene di fascino, affacciate sulla piazza. Ed affacciato sul grande slargo è anche questo ristorante. Se [illegible] tempo lo permette ancora, concedetevi il piacere del salire i due gradini della scaletta e fermarvi a mangiare proprio lì, davanti alla [illegible] di sassi, nella grande bella veranda all'aperto fasciata di vasi di gerani. Sotto i vostri piedi, assi di legno [illegible] un poco traballanti; attorno a voi tanti, tanti tavoli, più appiccicati che vicini. Se il fresco, ahimè, sarà già arrivato, allora mangiate all'interno, nelle piacevoli calde semplici rustiche salette. Qualche cosa, lo scrivevamo, è ancora da aggiustare: acqua e vini arrivano in tavola già stappati, si potrebbe sostituire i secchielli a stelo del vino bianco [illegible], anche, i grembiuli color vinaccia di chi serve a tavola, entrambi largamente e vistosamente sponsorizzati da case vinicole, del resto buone. E [illegible] poi si porge cortesemente una flûte di Prosecco (che, gentilmente, [illegible] [illegible] messa sul conto), be', forse sarebbe meglio non [illegible] una quantità che è proprio [illegible] cucchiaio da minestra e, soprattutto, non bisognerebbe versare proprio l'ultima goccia della bottiglia. [illegible] tutto questo, ovviamente, [illegible] c'entra con la cucina che è impo[illegible] solo e soltanto sul pesce, di una meravigliosa straordinaria freschezza: il fatto poi che Castelnuovo Berardenga non sia proprio sul mare, è un motivo di più per applaudire chi il pesce [illegible] lo va a [illegible] con passione [illegible] professionalità. Su ogni tavolo [illegible] bottiglia di olio extra vergine di qualità di [illegible] provenienze; sul mio, mi so[illegible] fatto mettere anche [illegible] bottiglia [illegible] Vulcaia Sauvignon Inama 1995 (in carta [illegible] 45.000 lire). E poi, un poco a raffica, [illegible] dover scegliere, piattini assortiti vari, gustosi, meravigliosi (e pazienza [illegible] nello stesso piatto e con le stesse posate mi sono dovuto pappare tutti gli antipasti): carpaccio di pe[illegible] fragolino tiepido, meravigliosi scampi [illegible] gamberi con porri, polpette [illegible] spigola, fritto di gamberetti di fondale, zuppetta di pomodoro e calamaretti, scampetti con verdure (nella mia visita di luglio [illegible] fiori di zucchina), canocchie gratinate. Lo vedete: [illegible] anche diverse dal solito. Su due piatti differenti (per fortuna) arrivano le leccornie dei primi: i tagliolini (forse [illegible] po' troppo cotti e con troppo peperoncino) agli scampi e canocchie, e le deliziose pappardelle alle triglie. Erano un'apoteosi i secondi: il pesce San Pietro a vapore [illegible] un letto di patate appena bagnato da un filo di grande olio extra vergine ed i solari indimenticabili scampi e gamberi in padella. Avete fatto una scorpacciata? Sì? Meglio così, perché poi il dessert è un capitolo scadente, con frutta fresca (per noi frutti di bosco) unico affiancamento ai gelati dell'industria ed ai dolci [illegible] Nannini (sempre della stessa famiglia, celebre nella musica [illegible] nello sport, c'è qui, perfino, la crema che riempie il babà), ma il pesce, ma il pesce...

Prevedete una spe[illegible] a forfait, vino compreso, sulle 100-110.000 lire.

Provato il 9 luglio 1997

Godetevi primi e secondi da favola con il miglior olio di oliva perché I dessert deludono

Nella natura incantevole dell'Iseo sono comprese le formiche in bagno

Splendore e difetti sulle rive del lago

L'HOTEL

HOTEL	**DUE ROCCOLI**
INDIRIZZO	via Silvio Bonomelli 11 (strada per Polaveno) Iseo (Brescia)
TELEFONO	(030) 982.29.77-78
FAX	(030) 982.29.80
CATEGORIA	****

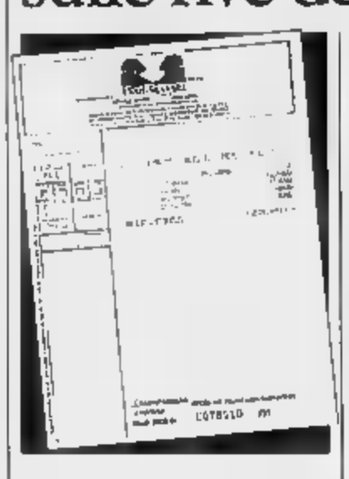

PREZZI

SINGOLA	130.000-140.000
DOPPIA	170.000-205.000
PRIMA COLAZIONE	16.000

COMINCIAMO dallo splen[illegible]dore o dai difetti? Inizian[illegible] [illegible] più piacevoli, addirittura entusiasmanti, oppure da quelle che non vanno per nulla, quelle [illegible] cui occorrerà porre immediatamente rimedio? Siccome dicono che il sottoscritto sia un po' cattivello, cominciamo, allora, [illegible] [illegible] che sono da rivedere.

Innanzitutto il prezzo. Se si dà [illegible] un cliente, [illegible] solo, una [illegible] doppia, non gli si può far pagare la tari[illegible] intera come se fossero in due. Non pagherà certo la [illegible] bella grande stanza [illegible] [illegible]a semplice singola, ma sicuramente non dovrà sborsare la stessa cifra che se fosse in compagnia. Quindi, le mie 205.000 lire, prezzo massimo della doppia, come vedrete dalla tabelli[illegible] qua sotto, sono decisamente troppe e fuori luogo. E tutto questo anche [illegible] si [illegible] avvertito il cliente. Fuori luogo, anche, tutte quelle graziose formichine nere che ornavano il bagno, arrivate chissà come fino a lì. D'accordo che siamo in campagna...

[illegible] queste sono le cose negative, perché poi, tutto il resto (o quasi) è [illegible] tale bellezza, di tale valore, che mi spinge [illegible] dirvi: [illegible] rimandate all'anno prossimo il piacere di un fine settimana con i fiocchi; accertatevi che il bel tempo di questo inizio [illegible] continui, che permetta ai Due Roccoli di essere ancora aperto e in compagnia (è [illegible] glio, magari romantica) andate [illegible] questo angolo di paradiso italiano sconosciuto ai più.

Si fa presto a dire Iseo e lago di Iseo. Qui, anche se il comune effettivamente è quello, siete ben lontani dalla cittadina (ma fatevi spiega[illegible] il percorso della comoda superstrada che arriva dalla pianura). Dovrete prendere la strada statale per Polàveno: rampichina ma [illegible] moda e affascinante. Saranno [illegible] pugno [illegible] chilometri di belle curve, che vi regaleranno grandi variegati colori e immensi panorami. Io ci [illegible] venuto a fine giugno, nel ver[illegible] squillante e nel profumo delle acacie. Voi ci verrete con il rossiccio che sfuma nel giallo, tra i profumi fungacei e ciclaminosi dell'autunno (siete [illegible] alta collina, a quota 500).

Un opportuno, visibile cartello vi farà lasciare [illegible] strada per Polàveno ed imboccare a sinistra una stradella sterrata. Sono 200 metri e resterete a bocca aperta. Nel silenzio, nella pace più assoluta (certo, io non ho trovato matrimoni o feste), questo «Relais du Silence» [illegible] mollemente, elegantemente adagiato in una ondulata valletta, separato dal mondo. Attorno a voi il bosco [illegible] poi il giardino ed [illegible] prato tenuto che sembra di [illegible] in Isvizzera. Nella [illegible] di campagna che avete davanti a voi c'è il ricevimento (con un giovane prontissimo, disponibile, sorridente), [illegible] ristorante, la civettuola saletta del soggiorno dove, in eleganti vetrinette, fanno capolino bijou degli Anni Trenta [illegible] Quaranta, che potrebbero essere un'idea per un piccolo regalo.

Un camminamento cieco vi porta alla vicina grande [illegible] bianca settecentesca. Nel breve percorso che farete, scavato con architettura geniale nel fianco della collina, [illegible] sono alcune camere affacciate proprio sul giardino indimenticabile [illegible] vostro arrivo.

L'antica dimora patrizia ospita il resto delle stanze (e si affaccia sulle [illegible] dei banchetti). Voi affacciatevi [illegible] finestre ed avrete davanti [illegible] voi, [illegible] sotto, l'intero lago Sebino nel suo splendore. A parte le formiche, e a parte che non ci [illegible] alcun [illegible] che [illegible] permetta di fare la doccia [illegible] inondare l'ampio, cieco bagno (sic), la mia [illegible] numero 9 è comoda, intima, silenziosa, tranquilla, elegante per il parquet, opportuna per l'armadio a due ante con specchi [illegible] figura intera, per le belle stampe alle pareti.

Domattina squillerà la sveglia automatica (visto che camere e suite [illegible] solo 13, forse sarebbe [illegible] più elegante ed opportuna una sveglia «umana»). Se il tempo sarà [illegible] cora tiepido, fate colazione nella terrazzetta all'aperto, fasciata [illegible] oleandri. Con un buon servizio, tra posate in argento di Broggi e porcellane Villeroy & Bosch, godetevi l'antica scaletta di sasso inutilizzata ed ora fasciata di vasi di geranio. Sotto la trave, in cima, sulla vostra testa, i rondinini sporgevano il capo, nel nido, ai voli leccorniosi [illegible] genitori.

Provato il 24 giugno 1997

I GIOCHI

ROMPICAPO [Dario De Toffoli]

5	6	7	8	9
	NINO			
				MELO

[illegible] loro cortile, i nonni hanno piantato 5 alberi diversi, ciascuno in una diversa posizione. Ogni albero è di un diverso nipotino: questi 5 nipoti hanno ciascuno una diversa [illegible] (da 5 a 9 anni), sono nati in [illegible] diverso mese e sono appassionati di diversi giochi.

1. Il bambino di [illegible] anni si chiama [illegible] e l'albero che [illegible] hanno piantato i nonni non [illegible] l'albicocco.

2. Giuseppina preferisce la moscacieca e il suo albero non [illegible] a sud né al centro; Dorina, che non ha 7 anni, ha un pero.

3. Il bambino nato in febbraio ha più anni di quello nato in settembre; quello il cui albero è [illegible] melo ne ha 9.

4. L'albero al centro del cortile è del bambino nato in luglio, che ha un anno più di Robertino ma non ne ha 8.

5. Il susino è l'albero a nord; il bambino dell'albero [illegible] ovest, che [illegible] ha 5 anni, preferisce giocare a campana.

6. [illegible] bambino nato in febbraio piace il telefono senza fili; a Luigino, che [illegible] [illegible] nato in settembre, piace il nascondino.

7. Il bambino nato a gennaio, al quale piace guardie e la[illegible], ha 2 anni [illegible] di quello nato in aprile.

8. Il bambino che ha il ciliegio ha un anno [illegible] di quello che [illegible] l'albicocco, l'albero a est, e uno più di Dorina.

Quanti anni ha il bambino nato [illegible] settembre? Qual è il gioco preferito [illegible] Robertino? In quale posizione è il pero?

NUOVOPAROLIERE [Izzo & D.D.T]

	a	b	c	d
1	L	O	C	E
2	L	A	S	R
3	Z	*	O	A
4	S	I	E	N

	a	b	c	d
1	P	E	T	A
2	O	S	T	B
3	I	S	L	I
4	R	O	T	I

In [illegible] schema dovete trovare il maggior numero possibile di parole attraversando caselle contigue. In una parola ogni lettera può essere usata una sola volta. Per esempio nella griglia di destra, da b3 si legge SOSPETTABILI: [illegible] abbiamo trovato altre 73 parole di almeno 5 lettere (12 la più lunga). E voi? Nella griglia a sinistra l'asterisco funge da jolly [illegible] può assumere il valore [illegible] qualsiasi lettera; noi abbiamo trovato 15 parole di 9 [illegible] più lettere, fra cui COLAZIONE da c1. E voi? Scrivetecil!

[illegible] ACUTO [SD2]

Ero il preside di un college che vantava un nutrito palmares sportivo; una volta, [illegible] [illegible] accademico ormai avanzato, fecero domanda di ammissione 4 ragazzi, 3 dei quali campioni di football e [illegible] [illegible] basketball. Costoro [illegible] presentarono tutti assieme: «Io mi chiamo Brown - iniziò il primo - e non pratico lo stesso sport di Green»; «Io sono Green - continuò un altro - e i nomi dei due ragazzi che non hanno ancora parlato sono Sam [illegible] Ricky»; «Il mio cognome - proseguì un [illegible] - è Red e le dico che i miei [illegible] di Ricky e Carl [illegible] campioni di football»; «Io sono White - terminò l'ultimo - e la informo che Green non si chiama Freddie». Qual era [illegible] nome [illegible] cognome [illegible] cestista?

PAROLEINCROCIATE [Rocchi-Disegnatori Riuniti]

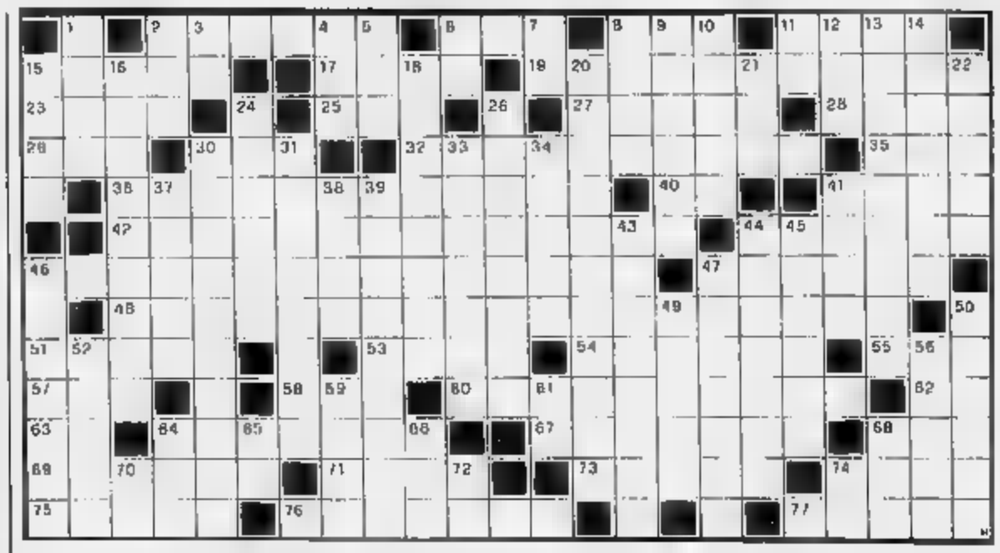

[illegible]: **2.** Lo scrittore della «Recherche»; **6.** Il nome di Selleck; **8.** Le prime nozioni; **11.** La carica [illegible] fumatore; **15.** Andrea che represse [illegible] congiura di Fieschi; **17.** Fiorentano che combattè agli ordini di Murat; **19.** Relativo allo studio delle stelle; **23.** Comprende anche il Giappone; **25.** Pianta saponaria; **27.** Smottamenti di terreno; **28.** Il Marzio re di Roma; **29.** «De» scozzese; **30.** [illegible]o ufficiale (abbrev.); [illegible] Moto di natante che va [illegible] traverso rispetto alla chiglia; **35.** Un Russel regista; **36.** Gara [illegible] qualificazione; [illegible] Simbolo del calcio; **41.** Proibizioni; **42.** Biologo che [illegible] [illegible] il Nobel [illegible] la medicina del 1975; **44.** Molto pallido; **46.** Lo scrittore di «Fede [illegible] bellezza»; **47.** Si [illegible] selezionando; **48.** Fu fondata [illegible] Firenze per iniziativa [illegible] cardinale Leopoldo de' Medici; **51.** Le [illegible] dei lavoratori; **53.** Ha l'asso nella manica; **54.** La regione di Metz; [illegible] La rete [illegible] tennis; [illegible] Grido d'incitamento; **58.** Maresciallo in breve; [illegible] Espediente [illegible] sempre onesto; **62.** Indica provenienza; **63.** Sigla di Savona; [illegible] Soldati imbarcati; **67.** Lavorate in officina; **68.** Uno Spencer del cinema; **69.** Città sull'Aniene; **71.** Mezzo urbano; **73.** Antico matematico; **74.** Lo Stato di Bamako; **75.** Madri di somari; **76.** Ritorno dalle vacanze; **77.** Bagna Crema.

VERTICALI: 1. Monte delle Alpi Pennine; **2.** Porta romana... devota; **3.** Le iniziali del popolare regista Altman; [illegible]. Località termale belga; **5.** Segue bis; **6.** Diffuso infuso; **7.** Fa coppia col se; **8.** Scuro [illegible] tetro; **9.** Scrisse «Sperduti nel buio»; **10.** D'Oro a Palermo; **11.** Bagna Piacenza; **12.** Posta in basso; [illegible] Canta «Addio fiorito asil»; **14.** Amese [illegible] tagliatagna; **15.** Gioco con pedine; **16.** Verbo... per trovare; **18.** Centro sloveno con famose grotte; [illegible] Rompere con violenza; **21.** Lievi difetti; **22.** Il mare [illegible] Locri; **24.** Donna di Chisimaio; **26.** L'isola più orientale delle Piccole Antille; [illegible] [illegible] [illegible]oria di Pelopida; **31.** Catteri di [illegible]e; **33.** Riempire; **34.** Vi nacque Pio X; [illegible] Sempreverdi [illegible] ghiande; **38.** Si scrivono sul pentagramma; **39.** Rappresentare accennando appena; **41.** Unità di tensione elettrica; **43.** [illegible] grosso frutto; [illegible] Chiassose manifestazioni di gelosia; **45.** Andamento familiare; **46.** Funesta; **47.** Musicò «La sposa venduta»; **49.** Collerico; **50.** Campo sportivo; **52.** Il nome di Presley; **56.** Commestibili; **59.** Prefisso per contro; **61.** Le iniziali della celebre ballerina Fracci; **64.** [illegible]... a Parigi; **65.** Il centro di Torino; **66.** Il nome [illegible] romanziere Fleming; **68.** Apre presto e chiude tardi; **70.** Un modo di scrivere sesto; **72.** La città dei Sassi (sigla); **74.** Io... in certi casi.

[illegible] [Gigi]

Proposte					Risposte
	V	B	A	N	○○
	A	N	R	V	●
	N	B	A	V	●○
	B	R	N	G	●○○
	A	A	B	G	■●

Proposte:
A = azzurro
B = bianco
G = giallo
N = nero
R = rosso
V = verde.

Risposte:
nero = colore giusto al posto giusto; bianco = colore giusto [illegible] posto sbagliato.
Sulla base delle cinque proposte presentate, trovare la giusta combinazione finale.

A cura [illegible] **Morosetti**
Le soluzioni saranno pubblicate su **LA [illegible]** martedì 30 Settembre 1997

[illegible] [Frase: 6, 6]

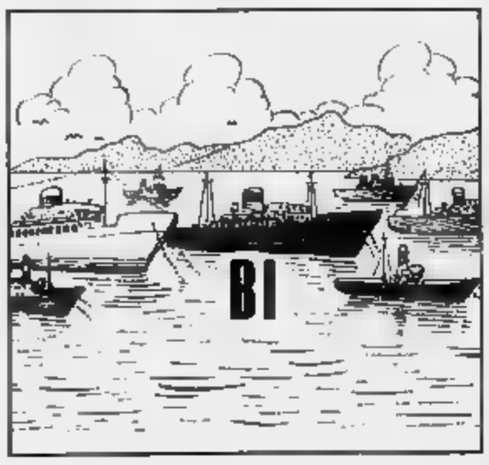

DAMA [Fatter]

Oggi vogliamo occuparci di una categoria di damisti tanto fondamentale quanto trascurata: gli Arbitri. [illegible] pochi se [illegible] rendono conto, [illegible] senza gli arbitri i tornei non andrebbero avanti. [illegible] poiché [illegible] damisti piace più giocare che dirigere ecco il classico «uovo [illegible] Colombo»: far arbitrare dalle gentili signore, mogli, mamme, figlie. [illegible] così, accanto [illegible] nomi [illegible] mitici, [illegible] quelli [illegible] Achille Pacioselli e Gianfranco Borgheiti, ecco [illegible] schiera di [illegible] preparate signore: Margherita Massignani, Eleonora Bubbi, Adriana Spacogna, Cinzia Serena, Marisa Colorio, Aurora Miceli, Maria [illegible] Gandolfi, Luisa Bonicelli e [illegible] sousino coloro che non riusciamo a ricordare. E' grazie alla loro settimanale pazienza e sopportazione che il nostro gioco riesce [illegible] continuare [illegible] prosperare.

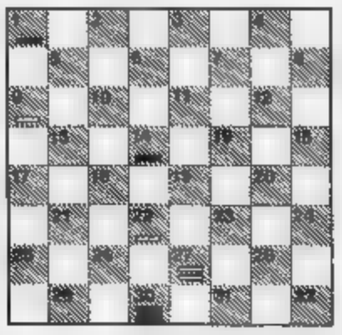

Diagramma: Rodolfo Camaiò. Il Bianco muove e vince.

[illegible] [Ala]

Torna alla ribalta la Svizzera, con una serie [illegible] importanti manifestazioni nel prossimo [illegible] di ottobre. Da sabato 11 a giovedì 23 è annunciata la seconda edizione [illegible] grande torneo di Horgen, che dovrebbe vedere in campo alcuni [illegible] migliori giocatori, capeggiati da Kasparov. Subito dopo, [illegible] 24 ottobre al 5 novembre, riflettori su Lucerna, che ospiterà il Campionato del Mondo a squadre; il torneo, che [illegible] cadenza quadriennale, vede in campo [illegible] nazioni prime qualificate [illegible] Olimpiadi e squadre «continentali» per evidenziare l'universalità del gioco all'insegna del motto della Federazione Internazionale: «Genus [illegible] sumus»; si gioca al Casino nel pomeriggio, con ingresso libero. Il [illegible] si conclude con il tradizionale Open di Chiasso, un torneo molto amato dagli italiani.

Diagramma: Ritschagov - Kuraljka. Il Bianco muove e vince.

Ryder Cup, Woods ko

SOTOGRANDE. Non è bastato il tifo sfrenato di Michael Jordan, Michael Douglas e Kevin Costner e trascinare gli [illegible] Uniti [illegible]lla seconda giornata [illegible] Ryder Cup [illegible] golf. Contro ogni pronostico, infatti, [illegible] stata la squadra europea a chiudere [illegible] [illegible] sorprendente 8-4 la terza sessione. Punteggio che è diventato 9-4 dopo il match vinto da Montgomery e Langer in tarda serata. L'eroe delle sfide di ieri è stato Lee Westwood, che insieme a Nick Faldo ha riportato fra i comuni mortali Tiger Woods (foto). Rocca è [illegible] in campo e tardo pomeriggio ancora in coppia con Olazabal. Il match contro Couples e Love III [illegible] stato sospeso per oscurità con l'Europa in vantaggio.

Siepi, show a Merano

[illegible] Grande appuntamento per l'ippica, oggi, col Gran Premio di Merano, lo steeple più ricco del [illegible]. Un grande favorito: Or Jack, il saltatore francese vincitore delle ultime tre edizioni, che vanta una superiorità schiacciante su tutti ed è pronto ad entrare nella storia centrando un eccezionale poker. Solo due, almeno sulla carta, i rivali che meritano considerazione: Grey Jack (terzo in scia ad Or Jack e Pamparetto nel Grande Steeple di Milano) e Line Lawyer. Quest'ultima, anch'essa allevata nella scuderia dell'avvocato lionese Vulliard, a Maia ha vinto il Val Pusteria, proprio davanti al compagno di scuderia Grey Jack.

OGGI IN TV

6,10 Moto. G.P. d'Indonesia	Raitre
9,25 Auto. Warm up G.P. Lussemburgo	Raitre
9,30 Calcio. Nec-Ajax	Tmc
10,30 Moto. Sintesi G.P. d'Indonesia	[illegible]
11 [illegible]	[illegible]
[illegible] Grand Prix	Italia1
13,00 Guida al campionato	Italia1
13,20 Atletica. Memorial Greco	Raitre
[illegible] G.P. del Lussemburgo	Raidue
15,55 Quelli che il calcio	Raitre
16,00 Auto. Camp. Italiano Superturismo	Tmc
16,35 [illegible] G.P. Lotteria di Merano	Raidue
17,00 Pallavolo. Montichiari-Modena	Tmc2
18,00 Stadio Sprint	Raitre
18,15 90° minuto	Raiuno
18,20 Ciclismo. Milano-Vignola	Raitre
18,55 Goleada	Tmc
19,00 Domenica sprint	[illegible]
19,05 Basket. Scavolini-Teamsystem	[illegible]
20,30 Calcio. Bologna-Roma	Tele+
[illegible] La domenica sportiva	Raitre
22,30 Pressing	[illegible]
22,30 I gol della serie A	Tele+
22, [illegible]. Ryder Cup	Tele+
23,50 Pallavolo. Europei femminili: Italia-Germania	[illegible]
0,30 Italia 1 sport	[illegible]1

LA STAMPA
SPORT

Domenica 28 Settembre 1997 29

A Marassi pari in extremis dei bianconeri in 10, a Lecce 4° successo consecutivo della capolista

La Juventus rallenta, l'Inter accelera

Inzaghi salva la Signora contro la Samp solo al 92'

[illegible]
DAL NOSTRO INVIATO

L'analisi più acuta [illegible] quella di Deschamps nel dopopartita. La Juve ha rubato [illegible] punto a Genova, se si [illegible] ladri a segnare il gol del pareggio al secondo minuto di recupero per un errore del portiere spintonato da un suo compagno [illegible] dopo una partita vissuta dal primo minuto in sofferenza.

L'1-1 conquistato contro la Sampdoria grazie alla prontezza di Inzaghi è un prezioso cadeau che [illegible] alla Juve la seconda sconfitta nella stagione, la prima che contasse davvero. [illegible] l'intoppo di Genova, crocevia storico sulla strada degli scudetti bianconeri, induce [illegible] riflettere. Lippi dice [illegible] l'esibizione è stata così brutta da non poterla decifrare e [illegible] rifugia nell'unica spiegazione che impedisce a un allenatore di darsi all'alcol per dimenticare: è [illegible] una giornata di luna storta, non si ripeterà. Eppure c'erano stati i balbettii col Lecce (ancora Inzaghi a salvare la situazione) e le difficoltà nel primo tempo con la Roma [illegible] suonare qualche allarme. Non [illegible] che i 13 gol contro il Feyenoord, il Brescia e il Brescello avessero distorto le prospettive di [illegible]na squadra che qualche problema ce l'ha.

Se Inzaghi riceve tre palle giocabili in 90 minuti (e segna per [illegible] infortunio degli avversari) c'è da chiedersi se la squadra lo sostiene come merita. E la difesa regge [illegible] i denti, di cui abusa Montero in crisi: scalcia tutti, con la protervia degli intoccabili, come Baresi ai bei tempi. Invece non [illegible] lo può permettere. [illegible]oggi lo ha cacciato alla mezz'ora del secondo tempo per un'entrata su Montella mentre un arbitro meno politico gli avrebbe mostrato il secondo cartellino giallo molto prima, di sicuro sull'intervento che ha atterrato Tovalieri al limite dell'area al 3' della ripresa. Da Genova, tuttavia, la Juve è partita con un punto [illegible] con la [illegible] [illegible] essere sempre [illegible] squadra tosta, che [illegible] dieci ha rimontato [illegible] situazione compromessa. La Samp ha dominato nel gioco. Aggressiva fin dal primo minuto, cortissima, asfissiante. [illegible] c'era la possibilità che uno juventino si girasse palla al piede senza trovarsi un [illegible] [illegible] due addosso. Del Piero veniva spazzato [illegible] da Balleri: [illegible] [illegible] dribblava mai e si perdeva in una prestazione ricca di falli ed esente [illegible] giocate, quasi fosse agli autoscontri. Neppure Zidane illumina[illegible] il gioco, benché si muovesse molto. La Samp a centrocampo [illegible] padrona [illegible] Boghossian e Francheschetti, [illegible] erano ritmo [illegible] movimento [illegible] tutti [illegible] rendere impossibile la vita ai bianconeri la cui applicazione del fuorigioco [illegible] era sempre perfetta.

Peruzzi era bravissimo a deviare [illegible] un gran tiro di Boghossian al 13', ma due minuti dopo Morales lo colpiva da pochi metri, dopo che i tocchi di Boghossian [illegible] Montella avevano stordito [illegible] difesa e soprattutto Montero. [illegible] c'era pace. Con Laigle e Balleri a spingere dalle retrovie la Samp era ancora pericolosa. Tovalieri sbagliava il diagonale, solo davanti [illegible] Peruzzi, al 19' e al 20' era Montella a calciare fuori. Deschamps non chiudeva ogni spazio, Conte era in giornata no. Lo stesso Di Livio non si infervorava nel ruolo naturale di ala destra (nella ripresa lo avrebbero sbattuto qua e là).

La Juve creava una sola azione, sul contropiede di Inzaghi lanciato da Montero: Ferron ne intercettava il tiro e Mihajlovic spazzava via. Di tanta supremazia i blucerchiati non sapevano che farsene. Del Piero veniva dirottato a destra per non incocciare [illegible] Balleri, ma la sua sostanza non cambiava e chissà quali indicazioni [illegible] avrà tratto Maldini. La ripresa si apriva con il fallo di Montero su Tovalieri lanciato [illegible] rete. [illegible]oggi indicava il rigore poi si ravvedeva giustamente, ma a parte la punizione non fischiava altro. Era piuttosto sterile la Samp, seppure più organizzata della Juve. Al 18' Zidane chiamava Ferron al miracolo con un colpo di testa su angolo di Del Piero [illegible] al 31' Inzaghi sfiorava la porta con una grande intuizione, mentre Ferron [illegible] n'era uscito a spasso. Menotti attendeva troppo [illegible] sostituire Morales (inutile a parte il gol) [illegible] [illegible] Samp si dimostrava troppo nervosa e intimorita nel gestire il vantaggio in superiorità numerica. Niente però faceva supporre che al 47' Ferron uscisse su [illegible] cross senza pretese di Di[illegible] e, sbattendo [illegible] Mihajlovic, lasciasse la palla [illegible] portata di Inzaghi. Le ultime urla, prima della [illegible] contestazione, erano per un intervento [illegible] Deschamps su Zanini al 50', [illegible] [illegible] rigore, pensiamo. Questa volta come Boggi.

[illegible] Ansaldo

SAMPDORIA (4-3-3)	1	JUVENTUS (4-4-2)	1
FERRON	5	PERUZZI	6,5
BALLERI	7,5	BIRINDELLI	6
MANNINI	6,5	(25' s.t. FONSECA)	5,5
MIHAJLOVIC	6,5	FERRARA	5,5
LAIGLE	6,5	MONTERO	4
BOGHOSSIAN	[illegible]	DIMAS	6
FRANCESCHETTI	7	DI LIVIO	5,5
VERON	6	ZIDANE	5,5
MO[illegible]LES	[illegible]	DESCHAMPS	[illegible]
(42' s.t. ZANINI)	s.v.	CONTE A.	5
MONTELLA	6,5	(27' s.t. TACCHINARDI)	5,5
(46' s.t. SALSANO)	s.v.	INZAGHI F.	6,5
TOVALIERI	[illegible]	DEL PIERO	4,5
[illegible] s.t. VERGASSOLA)	6	(33' s.t. PESSOTTO)	s.v.
All.: MENOTTI	6,5	All.: LIPPI	5

Arbitro: BOGGI 5

Reti: p.t.: 15' Morales, s.t.: 47' Inzaghi F. **Ammoniti:** Montero, Del Piero, Inzaghi F., Tacchinardi, Vergassola. **Espulsi:** s.t.: 30' Montero. **Spettatori:** paganti 16.502, incasso 805.761.000, abbonati 19.120, quota abbonati 421.178.471.

E' il 92': Inzaghi (a sinistra) ha appena realizzato il gol del pareggio bianconero sul campo di Marassi, Di Livio va a complimentarsi con lui: per i bianconeri l'incubo è finito

«Peggio di così non si può»

Lippi: pari immeritato, ma succede

[illegible]
DAL NOSTRO INVIATO

Nessuno ha [illegible] coraggio di festeggiare questo pareggio frutto di una partita sciagurata. Lippi per primo, che premette di voler «filosofeggiare un po'». La teoria del Marcello non è proprio kantiana, ma semplicemente frutto del buon [illegible] «Stava succedendo ciò che nel calcio capita spesso: vince chi lo merita. Poi [illegible] successo quello che capita altrettanto sovente, cioè che la partita dura più [illegible] 90' e [illegible] squadra riesce a pareggiare. Noi abbiamo strappato [illegible] punto che non meritavamo per colpa di [illegible] prestazione negativa di tutti e per merito di [illegible] Samp che nel primo tempo ha giocato molto bene. Da salvare la reazione della squadra in dieci, che ci ha permesso di rimediare».

Lippi non cerca colpevoli: [illegible] faccio processi anche perché non conosco le cause di questo disastro. So che [illegible] pagato per questo, però [illegible] [illegible] lo spiego. Ma [illegible] [illegible] preoccupato, perché difficilmente ci rivedrete giocare così male. E' una Juve lontana da quella che giocherà a Manchester, almeno lo spero». Lippi [illegible] ha gradito l'espulsione [illegible] Monte[illegible]: [illegible] entrato in campo per dire all'arbitro che [illegible] [illegible] sembrava un fallo da ammonizione. Paolo nervoso? Un allenatore non può farsi condizionare [illegible] un cartellino giallo all'inizio di partita. Non l'ho sostituito perché ci sono rischi che bisogna prendere».

I veri rischi li ha corsi Peruzzi dopo il pareggio. Un teppistello si [illegible] calato in campo dalla gradinata Sud e gli si [illegible] avvicinato. Ha raccontato il portiere che il ragazzo era pallido in volto e [illegible] sapeva più cosa fare. Peruzzi senza scomporsi gli ha chiesto: «Ma sei matto, dove vai?». Quello si [illegible] terrorizzato, gli ha sputato addosso ed [illegible] tornato fra gli ultras. Un episodio comico, servito nel dopo partita per stemperare la tensio[illegible] Bianconeri increduli di fronte [illegible] questo tracollo inatteso. Dice Deschamps: «Non c'era alcun segnale che facesse temere una partita così. Non abbiamo scuse, l'unico fatto positivo [illegible] il punto che abbiamo rubato».

Ma c'è chi riesce perfino a tro[illegible] aspetti positivi [illegible] un sabato da cancellare in fretta. Ferrara, per esempio: «A parte gli errori che dovremo analizzare, [illegible] buono c'è che nel secondo tempo ci siamo ripresi, giocando su ottimi livelli seppure in dieci. Un pareggio importante perché serve per la classifica e [illegible] morale [illegible] vista della Coppa». Pure Zidane [illegible] sembra troppo preoccupato: «Siamo partiti male come con il Brescello nell'andata [illegible] Coppa, ma la ripresa è stata [illegible] sempre. I problemi del primo tempo si spiegano anche con una Samp molto motivata. Mi spiace per non aver segnato: ho colpito di testa sicuro di metterla in rete, [illegible] Ferron si è superato».

Fronte Samp, ve [illegible] [illegible] la recriminazione. Manotti, vecchio navigatore [illegible] questi mari, [illegible] è però troppo stupito: «Il calcio è questo. Abbiamo fatto tutto bene, tuttavia con squadre come la Ju[illegible] vinci soltanto quando l'arbitro fischia. Difficile spiegare il gol del pareggio, [illegible] so come sia arrivato. Montero? Andava [illegible] come ultimo uomo, però non è colpa dell'arbitro [illegible] non abbiamo vinto». [illegible] Laigle polemico: «Montero non andava ammonito [illegible] espulso. Comunque [illegible] sempre difficile avere rigori contro la Juve».

Fabio Vergnano

I RISULTATI DI [illegible]

LAZIO-BARI	0-2
LECCE-INTER	1-5
PARMA-UDINESE	4-0
SAMPDORIA-JUVENTUS	1-1

LE [illegible] [illegible] OGGI [ore 16]

BRESCIA-PIACENZA
FIORENTINA-EMPOLI
MILAN-VICENZA
NAPOLI-ATALANTA
BOLOGNA-ROMA (ore 20,30)

Tiro a segno dei nerazzurri, il Lecce (due espulsi) batte Pagliuca soltanto su rigore

Djorkaeff e Ronaldo si fanno in quattro

Due doppiette, nel finale a bersaglio anche Ganz

[illegible]
DAL NOSTRO INVIATO

Al guinzaglio dei suoi tenori, l'Inter travolge il Lecce in capo a una contesa molto più avventurosa [illegible] movimentata di quanto non suggerisca lo straripante scarto. Uno a zero in undici contro undici, [illegible] [illegible] undici contro dieci (primo espulso, Rossi), tre a zero in undici contro nove (secondo espulso, Sakic). La differenza la [illegible] Djorkaeff e Ronaldo, che Gigi Simoni affianca in attacco, rinunciando tanto a Ganz (a segno nel finale) quanto a Zamorano. Una doppietta a testa, e per il Fenomeno anche un palo doppio. Il Lecce [illegible] ben disegnato, ma fragile [illegible] troppo presto, e in termini troppo pesanti, mutilato.

L'Inter rosicchia altri due punti alla Juventus e porta, così, [illegible] sette le vittorie consecutive, fra campionato, Coppa Italia e Coppa Uefa, striscia che le permette di eguagliare la sequenza herreriana di[illegible] stagione 1960-'61. L'attacco, 14 reti in quattro gare, il migliore [illegible] assoluto [illegible] tutta la serie A, resta il fiore all'occhiello. Scusate, ma Simoni non passava per un bieco difensivista?

Pietre al pullman dell'Inter, due vetri rotti, paura, tanta pau[illegible]. La partita comincia in strada, a [illegible] chilometro dallo stadio. E' al riparo di una curva che i teppisti tendono [illegible] loro ignobile imboscata. La tensione [illegible] trasferisce in campo. Lecce o [illegible] Lecce, Gigi Simoni vara un'Inter scaltra, un po' meno anarchica. Sacrifica un difensore (West), [illegible] anche una punta (Ganz). Avanza Djorkaeff, affida Maspero [illegible] Sartor e Palmieri a Galante e non rinuncia, figuriamoci, allo sbarramento [illegible] [illegible] Bergomi. A destra, Winter e Moriero tengono d'occhio Casale e Alessandro Conticchio, [illegible] anni, debuttante al posto [illegible] Annoni, squalificato. A sinistra, ecco Zanetti e Simeo[illegible] là dove sferragliano Sakic e Maurizio Rossi. In teoria, toccherebbe a Fresi dettare i tempi [illegible] gioco. In teoria. Piangerelli e Govedarica si moltiplicano. Viali e Cyprien presidiano il cuore della Maginot prandelliana. La partita la fa l'Inter, [illegible] ci mancherebbe pure che così non fosse. Il Lecce ci prova in contropiede. La squadra [illegible] Simoni porta palla, e questa non è una novità, Moriero più di Zanetti, e ignora Ronaldo, e questa [illegible] [illegible] colpa. [illegible] Fenomeno arretra per elemosinare munizioni, [illegible] al 13', un po' sdegnato e molto scocciato, staffila da una ventina di metri, timbrando entrambi i pali.

Come spesso le [illegible] successo in questo scorcio, per sbloccare [illegible] risultato l'Inter ricorre all'acuto [illegible] uno dei suoi solisti, Djorkaeff. E' [illegible] 32': cross [illegible] Simeone, respinta trafelata di Viali e destro volante [illegible] Djorkaeff, appollaiato in lunetta. La sfida s'impenna poco dopo, tra il 34' e il 35': Rossi [illegible] fa prima ammonire per un fallo di [illegible] in attacco e poi addirittura espellere per un violento tackle ai danni di Zanetti. L'arbitro applica il regolamento alla lettera. Il Lecce si sente vittima di chissà quale congiura e [illegible] mette a picchiare: Piangerelli su Fresi e, soprattutto, Nakic su Ronaldo. Farina li punisce con il giallo. Prandelli, lui, sposta Conticchio all'ala destra [illegible] rischia [illegible] difesa [illegible] tre. Nessuno gli passa [illegible] palla e allora, in pieno recupero, Ronaldo s'inventa una punizione ciclonica, [illegible] non meno di venticinque metri, che piega letteralmente le [illegible] a Lorieri. Il fallo [illegible] stato [illegible] Moriero. Giù il cappello.

LECCE (4-4-2)	1	INTER (3-5-2)	5
LORIERI	6	PAGLIUCA	6,5
SAKIC	5	SARTOR	6
VIALI	6	BERGOMI	7
CYPRIEN	6	GALANTE	6
CONTICCHIO	5	MORIERO	6
ROSSI MAU.	4	WINTER	6
GOVEDARICA	5	FRESI	6
(26' s.t. COSTANTINO)	s.v.	SIMEONE	6
PIANGERELLI	6	(30' s.t. ZAMORANO)	s.v.
CASALE	5	ZANETTI	6
PALMIERI	6,5	RONALDO	8
[illegible]	5	(37' s.t. GANZ)	s.v.
(19' s.t. HATZ)	s.v.	DJORKAEFF	8
		(37' s.t. BERTI)	s.v.
All.: PRANDELLI	6	All.: SIMONI	7

Arbitro: FARINA 6

Reti: p.t.: [illegible]' Djorkaeff, 47' Ronaldo, s.t.: 15' Palmieri (rig.), 32' Djorkaeff, 36' Ronaldo, [illegible]' Ganz. **Ammoniti:** Rossi Mau., Piangerelli, Zanetti, Sakic, Viali, Conticchio. **Espulsi:** p.t.: 33' Rossi Mau., [illegible].: 17' Sakic. **Spett.:** paganti 29.547, incasso 1.048 [illegible], abb. [illegible], quota abb. 173.520.419.

Djorkaeff e Ronaldo, protagonisti della goleada dell'Inter a Lecce

Imboscata al pullman ospite prima del via: sassaiola e vetri rotti

Alla ripresa, dopo aver sfiorato più volte [illegible] tre [illegible] zero, [illegible] Winter (pugni di Lorieri), Djorkaeff e Simeone (palo), l'Inter trova il modo, incredibile e grottesco, di complicarsi la vita. Gioca [illegible] sufficienza. Piangerelli impegna strenuamente Pagliuca e, al 15', Zanetti stronca in area Conticchio. Rigore, Palmieri [illegible] perdona. Cose dell'altro mondo. Ma proprio [illegible] piedi della più romanzesca delle rimonte, al 17', Sakic, già ammonito, assesta una plateale manata al pallone: espulso. Hatz avvicenda Maspero, Costantino rimpiazza Govedarica. La contesa finisce qui, con gli avversari ridotti in nove. L'Inter ritorna padrona. Lorieri si oppone [illegible] Sartor, Djorkaeff sbaglia a porta vuota, Ronaldo solo davanti al portiere. Poi è grandine: 32', splendida punizione [illegible] Djorkaeff; 36', Ronaldo, piatto destro, facile facile, su imbeccata [illegible] «Djs»; 38', Ganz, appena entrato al posto del Fenomeno, su assist di Moriero. La legge dei più forti, d'accordo. [illegible] anche la legge, sinceramente, di chi poteva contare [illegible] due uomini in più.

Roberto Beccantini

SPAZIO AFFARI

IMMOBILIARE VENDITA 5

TORINO PROVINCIA

VENARIA piccola palazzina recente bilivelli soggiorno cucina 3 camere 2 bagni ampio box. Orsini 011 452.2851.
VENARIA recente alloggio su 2 piani salone 2 camere cucina 2 bagni tavernetta giardino privato. Tel. 455.7945.
VENARIA Via Toti ultimi alloggi e box in costruzione [redacted] prezzi bloccati fino alla consegna. Orsini 011 452.2851.
VILLA [redacted]tore Rivoli con 2 alloggi di soggiorno 2 camere cucina bagno L. 590 milioni. AD Casa 958.9489.
VILLA libera indipendente Almese splendida vista 2 alloggi seminterrato vasto terreno. Failla & Bertinotto 741.2874.
VILLA nuova Castiglione Torinese soggiorno cucina 4 camere 3 bagni taverna giardino L. 330 milioni. Univesta 650.3912.
VILLA padronale mq 400 rustico mq [redacted] terreno cintato mq 12 mila piscina adatta prima residenza 35 km da Torino 8 km Casello Carmagnola. Tel. 437.7683.
VILLA primissima cintura sud di Torino recente tutti i comforts zona residenziale prezzo vero affare. Abitel 749.3535.

VILLARDORA
splendida [redacted] precollinare ultime porzioni in ville bifamiliari prezzo interessante consegna '98. Tel. 318.4390.

VILLA recente panoramica [redacted] parco 200 mq terrazzi portico. Cenio. L. 356 milioni. Casapiemonte 011 924.4466.
VILLA recente prestigiosa con parco mq 3800 collina San Mauro intermediari vendo L. 850.000.000. Tel. 011 541.326.
VILLA Rivoli Ovest bi/trifamiliare moderna panoramica L. 980 milioni. AD Casa 958.9483 - 958.9489.
VILLA Valdellatorre libera 2 alloggi adatta per stesso nucleo familiare box 1000 mq di giardino. Caru[redacted] 405.0005.

VILLETTA
Crescentino 40 km da Torino nel verde e comoda al centro città. Mq 300 su tre piani di abitabile salone cucina camere letto 3, bagni 2, box, tavernetta, lavanderia. Ampi sciolori, finizioni, porte, pavimenti [redacted] scegliere. Da impresa minimo anticipo e rateazioni o mutui. Telefonare 011 710.902 - 721.300 pasti.

VINOVO casetta indipendente 4 lati soggiorno 3 camere cucinotta 2 servizi box giardino L. 390 milioni. Tel. 962.3815
[redacted]**NOV**[redacted] villaggio Dega alloggio libero salone 3 camere cucina doppi servizi garage ampio giardino. Tel. 562.9909.
VIRLE casa di cucina soggiorno 4 camere bagno cortile e garage L. [redacted] milioni. Tel. 0121 61.06.
VOLPIANO impresa Balocco vende ultimi alloggi signorili box mutuo San Paolo. Tel. ore pasti sera 011 800.3982.
155.000.000 casa collinare 11 vani 2 [redacted]gni giardino 35 minuti To Nord Est. Il Punto Imm. 597.497 - 0336 816.686.
89.000.000 casetta abitabile libera 4 lati giardino altitudine 900 mt 38 km da To. [redacted]. 595.209 - 0336 816.686.

PIEMONTE

ACQUI TERME collina pan[redacted] garage porticato circa 300mq. terreno 19.000mq. Tel. 010 837.8027 ore 9-12.
AFFARONE Burolzo (Vc) casa indipendente bifamiliare 260 mq garage giardino L. 240 milioni. Iulacasa 434.7525.
ASTIGIANO [redacted] km da To simpatica casetta libera 6 vani servizi rustico terreno. Nordimmobili 561.1691 - 0337 219.454.
[redacted] Cisterna D'Asti 3 camere cucina servizi box cortile vendo o affitto occasione. Tel. 011 364.491 - 0330 385.333.
DUSINO S. MICHELE centro paese [redacted] indipendente su 2 piani 6 vani cucina servizi box giardino. LA.TO. 319.0083.

FENESTRELLE Villeciole in baita ristrutturata bilocali/trilocali a partire [redacted] L. 60 milioni. Tel. 0121 322.262.
GRANGESISES ingresso camera tinello cucinino bagno box arredato L. 170 milioni. Gabetti Mare & Monti 011 57.67.
LAGO MAGGIORE (Oggebbio) sul lago panoramico in residence parco secolare piscine darsena campi tennis vendesi arredato lussuoso soggiorno camera cucinotto box. Tel. 011 500.179 - 585.852.
PRAGELATO Soucheres Basses bilocale arredato box recente costruzione vendesi o affittasi. Tel. 0121 322.262.
PUNTO EDILNORD Langhe (Murazzano): da L. 29 milioni minialloggi nuovi terreno esclusivo. Numero verde 167 234.376.
[redacted]**ORRE PELLICE** in villa epoca parco ultimo piano soggiorno cucina camera bagno termoautonomo. Tel. 0121 322.262.
VAL GERMANASCA Perrero Borg[redacted] Giordanengo rustico con terreno L. 55 milioni. Tel. 0121 322.262.
VIVERONE pressi lago tenuta agricola ettari 15 (seminativo) casa padronale stalla/capannone fatiscio. Tel. 011 580.8112.
[redacted] Piverone pochi [redacted] lago, ristrutturato 2 camere cucina bagno (mutuo affitto riscatto). Tel. 011 580.8112.

[redacted]

ALASSIO [redacted] mare posizione centrale trilocale 60 mq interessante L. 180 milioni. Fondocasa 0182 647.047.
ALASSIO 50 mt mare termoautonomo quadrilocale 60 mq interessante L. 180 milioni. Fondocasa 0182 647.047.
[redacted] Ortovero 2 camere cucina servizi balconi postauto solo L. 50 milioni e L. 650 mila mensili. Tel. 0182 471.298.
BORGHETTO occasione ingresso cucinino bagno ristrutturato L. 105 milioni. [redacted]ghettina 0182 970.875.
BORGHETTO S. SPIRITO grazioso [redacted]partamentino adatto 3/4 persone con ampia balconata luminosa vicino al mare L. 125 milioni. Tel. 0182 992.599.
BORGIO [redacted] 50 [redacted] bilocale ampia metratura piano alto balcone affare L. 255 milioni. Tel. 0182 992.161.
DIANO MARINA ampio e luminoso monolocale 4 posti auto comodi terrazza vivibile [redacted] mare posto auto L. 167 milioni. Tel. 0183 409.030

[redacted]
In zona tranquilla' e verdeggiante 2 [redacted]mere cucina bagno L. 150 milioni. Gabetti Mare & Monti 011 57.67.

GARLENDA pressi Golf Club ingresso salone 2 camere cucina servizi terrazzo. Chiusano & C. 011 586.2858.
GARLENDA rustico parzialmente ristrutturato su 2 piani vista [redacted]. Telefonare allo 019 890.241.
LATTE Ventimiglia in villa d'epoca fronte [redacted] bilocali abbinabili parco piscina spiaggia privata. Tel. 0121 322.262.
PIETRA LIGURE 50 mt mare bilocale ultimo piano ascensore vista mare L. 200 milioni. Fondocasa 019 615.951.
SANREMO impresa vende appartamenti in costruzione varie metrature giardino box. Tel. 011 324.1313 - 0330 241.035.
SANREMO: presso Casinò in elegante condominio panoramico alloggio di 200 mq box auto doppio ottimo affare. E.T.G. Immobili Srl 011 521.2438.
SANREMO recenti fronte mare bilocali arredati ascensore da L. 180/215 milioni po[redacted]. Casapiemonte 011 318.2525.
VENTIMIGLIA passeggiata Trento Trieste fronte mare vendesi bilocale 3 piano, [redacted]. Tel. 0383 805.308 ore 1[redacted]

[redacted]

CATTOLICA villa [redacted]ra [redacted] cucina 3 camere tripli servizi ampia mansarda [redacted]. Pastore 011 434.0021.

[redacted]

A. BAULIEU a 100 mt [redacted] casinò: trilocale nuovo signorile soleggiato vera rara occasione. Tel. 0184 577.081.

A. NIZZA centralissimi nuovi mono/bilocali da L. 59 milioni. Sufficiente 30% differenza finanziabile con affitto. Reddito 8%. Interim 011 599.782.
[redacted] appartamenti in costruzione a 300 mt dal mare a partire da L. [redacted] milioni. [redacted]bili 011 771.1916.
A Nizza centro garages ed alta rendita locali vendiamo in blocco o singolarmente. Italimmobili 011 771.1560!
CANNES splendido 100 mq in villa nuova, cucina arredata box doppio giardino privato L. 330 milioni. Tel. 0348 222.0049.
CAP [redacted] (Villeneuve Loubet) appartamento nuovo, soggiorno grande, angolo cottura, camera letto, bagno, ampio terrazzo, box, giardino, piscina. Prezzo affaro. Tel. 953.4809.
CAVA[redacted] (St. Tropez) monolocale arredato 4 posti letto in residence con piscina e postauto. Tel. 010 835.5009.
[redacted]**IZZA** centro in [redacted] d'epoca [redacted] mt Promenade mono/bilocali ristrutturati [redacted] L. 89 milioni. ISIT 817.7687.
[redacted] villa sul mare indipendente adattabile a bifamiliare terrazzo giardino rimessa. 'La Borsa' 011 368.482.
ST.JEAN de Cap Ferrat prestigioso bi/trilocale in splendide villette con giardino privato 50 mt mare. ISIT 817.7687.

LOCALI UFFICI CAPANNONI

CAMBIANO capannone 1500 mq più uffici 300 mq piazzale 1500 mq costruzione del 1991. Studio Astego 011 366.544.
CANTIERE S. Rita via San Marino palazzo signorile locale [redacted] mq 98 adatto esposizione ufficio studio [redacted] o veterinaria. Gennari 812.5145.
CAPANNONE laboratorio [redacted] 4000 fronte autostrada ampi cortili possibilità di ampliamento. Aston & Haston 562.2525.
CAPANNONE Moncalieri pressi tangenziale 1200 mq attrezzato uffici 200 mq libero subito affaro. Berra 549.330.
CAPANNONE Torino vendo 800 mq più 700 mq uffici più cortile zona imbocco autostrade. Prezzo vero affare anche piccole permute. Tel. 953.4809.
CAPANNONI industriali di [redacted] costruzione vendesi a 800 mt [redacted]roporto. Possibilità finanziamenti a fondo perduto per artigiani o P.M.I. Tel. 562.3887.
CENTRO via Cavour ampio locale 1 piano [redacted] casa signorile vano ubizzo mq 350 e soppalco. Consuedilio 437.4000.
CORSO Galileo Ferraris [redacted] o/o abitazione piano rialz[redacted] mq [redacted] vendesi/affittasi. Furbatto 544.566.
CORSO Trapani/corso Orbassano capannoni uffici esposizioni [redacted] commerciali da mq [redacted] a mq 7000 stesso blocco vendesi direttamente. Tel. 501.919.
CROCETTA corso Turati locale commerciale mq 550 magazzino mq 500 garage mq 1650. Tel. 749.7849 - 0337 201.798.
EZIO BERRA 549.330 capannoni varie metrature da 700 a 12000 mq comodi tangenziale liberi anche affitto.
GABETTI vende centrale [redacted] storica piazza negozio angolare libero 6 luci di 120 mq oltre cantinato. Tel. 57.67.
G.E.A. libero via Cervino Stazione Dora locale artigianale laboratorio magazzino mq 500 più ufficio e cortile. Tel. 562.9939.
G.E.A. vende libero via Aosta laboratorio mq 100 piano terreno [redacted] ottimo stato. Tel. 562.9939.

PIOBESI TORINESE
'EX SILPA TUBI'
stabilimento mq 14000
stabilimento mq 5600
palazzina uffici mq 1000
terreno mq 94000
BLOCCO O FRAZIONATO
TEL. 0121 372.282

P[redacted] fronte corso forte passaggio immobile prestigioso di 700 mq uso commerciale/uffici possibilità magazzino garage 700 mq cortile giardino, vendesi. Tel. 011 562.2525.
PRECOLLINA [redacted] fronte [redacted] Casale locale commerciale [redacted] mq possibilità magazzino o autorimessa 700 mq, cortile giardino vendesi. Tel. 011 5[redacted].3943.
PUNTO EDILNORD via Viberti negozio di 3 vetrine con soppalco e ammezzato mq 300. Numero verde 167 234.378.
[redacted] zona industriale vendesi capannoni di mq 500/1000/1500. Imm. Eurocasa 903.2373.

RORA 885.317 corso G. Cesare pressi autostrada TO/MI locali nuovi uso ufficio mq 165 a partire da L. 2.100.000 al mq.
SABATELLI IMMOBILI 011 855.359 ufficio libero corso Massimo d'Azeglio mq 65, 2 locali servizio L. 100 milioni.
VENDIAMO in Settimo strada Cebrosa capannoni industriali modulari a partire da 400 mq corredati di uffici e cortili indipendenti, Fidan 541.552.

10% REDDITO
ottimo investimento fabbricato, laboratorio indipendente pressi corso Allamano L. 1 miliardo. Furbatto 544.566.

BOX AUTO

BOX AUTO
nuovi Michelino centro commerciale [redacted] Torino - [redacted] Aprili prezzi affare da L. 13 milioni 500 mila, sufficienti L. 3 milioni contanti. Ufficio [redacted] sul posto [redacted] 16/19. Failla & Bertinetto 741.2874.

MONCALIERI Borgo S. Pietro via D[redacted]li ultimi due box vende Styma 580.4533.

[redacted]

AREA edificabile per mq [redacted] alloggi Borgo S. Paolo Torino vendo. Tel. 501.919 ore ufficio.
A[redacted]**GLI**[redacted] approvato adiacente golf vendo lotto mq 991per villa mq 113. L. 200 milioni. Tel. 931.3067 mattino.
BRUINO e Sangano vendesi terreno progetto approv[redacted] per villetta unifamiliare. Arcasa 504.333.
BRUINO - Sangano in villaggio vendesi terreni per costruzione ville [redacted]. Imm. Eurocasa 903.2373.

GRUGLIASCO
confine Torino proge[redacted] approvato per 6500 mc residenziali. T[redacted] riservata. Gabetti 57.67.

SAN [redacted] terreno precollinare panoramico progetto approvato per unifamiliare. Imm. S. Mauro 822.3638.
T[redacted] Giaveno [redacted] mq per villa bi/trifamiliare progetto approvato zona ottima prezzo affare. Tel. 953.4809.

IMMOBILIARE ACQUISTO 6

[redacted]RINO CITTA'

ACQUISTO Centro Crocetta signorile alloggio libero salone 2/3 camere cucina servizi. Vianelli 562.8613.
[redacted] libero ricerco media dimensioni garantito pagamento contanti se prezzo adeguato. Signor Lorenzini 817.8000.
[redacted] alloggi 70/100 mq [redacted] Rita centro Francia casa bella per nostri clienti pagamento contanti. Centro Casa 562.3888.
CERCASI Precollina Crocetta prestigioso alloggio o villa mq 250/350 trattative riservate. Eurofid 581.8777.
CERCO in acquisto adiacenze corso Moncucco piano alto 2 camere tinello cucinino servizio. Edilcase 581.3535.
CROCETTA o dintorni definizione immediata prestigioso piano alto salone 3 camere cucina biservizi. Esim 480.135.
MASSIMA riservatezza villa in Precollina o collina Torino/Moncalieri. Esim esamina per definizione immediata. Tel. 480.135.
RICERCO tram[redacted] Edilcase signorile [redacted]ne 2/3 camere cucina 2 bagni. Da Sassi a Italia '61. Tel. 561.3535.

PI[redacted]

ACQUISTO rustico [redacted] a casetta con terreno attiguo massimo [redacted] km da Torino. 'La Borsa' 011 368.482.

A[redacted] 7

TORINO CITTA'

A.A. CASAFFITTI Crocetta vuoto mq 150 ristrutturato piano alto contratto 8 anni. Tel. 593.901.
ABITAZIONI stessa casa anche con giardino varie metrature e prezzo cortesia velocità nella trattativa. Interacta 568.3829.
AFFITTASI corso Cosenza salone 2 camere cucina biservizi box patti in deroga stabile signorile. Eurocase 562.3725.
AFFITTASI stessa casa vuoti o arredati varie metrature da L. 500.000 e L. 1.200.000. Nazionale 645.247.
CAMPIDOGLIO via Sismonda in palazzina soggiorno 2 camere cucina servizi posto auto. Studio Torta 561.2077.
CIT TURIN in prestigioso palazzo Liberty ufficio o abitazione mq 200 - 7 vani e posto auto. Arcasa 504.333.
CORSO Palestro/via Cernaia in sig[redacted] palazzo alloggio mq [redacted] piano 6° [redacted] in deroga. Investitalia 568.3870.
CORSO Peschiera non residenti [redacted] cucinotta camera e bagno mq 40 L. 450 mila. Studio Quaglia 326.204 - 367.516.
CROCETTA adiacente in stabile signorile 2/3/4 camere cucina bagno affitta patti in deroga e referenziati. Torta 561.2077.
CROCETTA casa d'epoca ristrutturato 4 vani bagno abitazione o studio L. 1 milione mensile. Edilcentro 501.717.
CROCETTA in signorile palazzo eleganti alloggi di 90 e 110 mq. Patti in deroga. Investitalia tel. 24 ore su 24 a[redacted].
CROCETTA isola pedonale in esclusiva palazzina salone 2 camere cucina 2 servizi box. [redacted].
E. CASE corso Potenza ben arredato nuovo ingresso camera cucina e bagno. Tel. 319.9956.
E. CASE corso Urss ben arredato ingresso camera tinello cucinino bagno e ripostiglio. [redacted]
E. CASE via Carlo Alberto monolocale con angolo cottura bagno e soppalco ben arredato. Tel. 319.9956.
HASTON & ASTON affitta stessa casa prestigiosi appartamenti da 60 a 340 mq. Tel. 562.2525.
LUNGO Po splendido panoramicissimo salone camere cucina arredata bagno no residenti L. 1.500.000. Tel. 812.3444.
PARELLA in villa con giardino condominiale grazioso monolocale ben arredato ideale uso pied-à-terre. Big 531.7014.
PIAZZALE Villa della Regina affittasi salone 2 camere cameretta cucina biservizi box. Eurocase 562.3681.
PRIVATO affitta in palazzina via Bellì 78 ingresso 2 camere cucina bagno. Referenze. Tel. 757.235 - 621.4888.
VIBERTI salone, 2 camere, cucina, biservizi, box auto, piano alto, recente, contratto patti in deroga. Gabetti 57.67.
ZONA Francia [redacted] salone 2 camere cucina biservizi 3° piano patti in deroga. Gabetti 57.67.

[redacted]PR[redacted]

BARDONECCHIA ampio monolocale con cottura e servizi affitto annualmente [redacted] mediazione. Consedilio 437.4000.
CASTAGNETO PO affittasi villa arredata. Solo referenziati. Tel. 627.8075.
CASTIGLIONE TORINESE affittasi villa ammobiliata di salone 3 camere studio cucina e servizi garage. Tel. 562.9939.
CAVORETTO pressi affittasi villa libera. Solo referenziati. Tel. [redacted].
[redacted] collina [redacted] alloggio ristrutturato mq 450 su 3 piani box 4 auto parco piscina. Eurofid 581.8777.
PINEROLO in tenuta del '700 bellissimi appartamenti arredati mq 120/170/220 parco tennis. Tel. 812.4144.
SESTRIERE Grangesises piaz[redacted]o alloggio signorile grande salone cucina 2 camere doppi servizi box doppio affitto annuale. Torino Centro C.D. 011 562.2430.

LIGURIA

SANREMO affitto 1 camera tinello cucinino bagno posto auto per la stagione invernale. Tel. 0338 279.3403.

LOCALI UFFICI CAPANNONI

[redacted] Lungo Po Antonelli per attività aziendali, professionali, rappresentanze: 60 mq uffici fronte strada, ingresso privato, 140 mq uffici, esposizione, seminterrato, 100 mq magazzino, deposito interrato, montacarichi. Doppi servizi, L. [redacted] mensili. Telefonare 011 223.9889 mattino.
AFFITTASI zona Lingotto nuova costruzione locale laboratorio/ufficio mq 70 composto da salone e servizi piano terreno indipendente [redacted] giardino. Riscaldamento autonomo. Condizionamento. Tel. 610.359.
BORGARETTO affitt[redacted] basso fabbricato mq 620 h 5 mt passo carraio su strada. Grimaldi 505.017.
CAPANNONE 1800 mq con ampio piazzale comodo tangenziale Nord possibilità 600 mq uffici liberi. Berra 549.330.
COLLEGNO affittasi capannone mq 3880 h 6 mt più [redacted] frazionabile in due lotti. G[redacted]505.917.
COLLEGNO proprietaria affitta direttamente locale mq 1700. Tel. 011 248.7241.
CORSO Cairoli angolo [redacted] Vittorio affitto lussuosi locali 90 e 190 mq adatti studio notarile architettura pubblicità galleria d'arte atelier moda. Tel. 437.7683.
CORSO Galileo Ferraris ufficio e/o abitazione piano rialzato mq 130 affittasi/vendesi. Furbatto 544.566.
CORSO Urss (zona Poveri Vecchi) fronte piazza affittasi negozio ristrutturato mq 45 più soppalco. Tel. 319.7777.
[redacted] Vinzaglio ufficio prestigioso 6/7 vani servizi totalmente ristrutturato L. 3.200.000 mese. Furbatto 544.566.
CORSO Vittorio zona Madama Cristina ufficio 3 ampi vani servizi posto auto portineria. Tel. 696.6497.

INVESTITALIA
affitta u[redacted]
corso Re Umberto divisioni mq 210
Crocetta via Montevecchio mq 250
centrale via S. Tommaso mq 180
via Principe d'Acaja nuovo mq 130
corso Vittorio/Monumento mq 360
TEL. 568.3870

L.G.A. 749.398 affitta a Venaria [redacted] stadio bellissimo capannone di mq 1200 più palazzina uffici mq 300 e cortile mq 800.
MIRAFIORI affitto locale [redacted] box, cortile più 2 appartamenti mq 60. Possibilità al[redacted]i. Baldini 596.771.
RIVOLI affitto locale nuovo bivetrinato mq 150 uso ufficio o negozio a L. 2 milioni 300 mila mensili. [redacted].
[redacted] **GILLIO** affittasi capannone con uffici mq 1600 fronte strada parcheggio mq 6000. Battocchio 581.9433.

AFFITTI DOMANDE 8

TORINO CITTA'

A.A. KOMARCO Sas cerca per referenziati alloggi vuoti/arredati in deroga o transitori senza vostre spese. Tel. 533.914.
A. FORUM incaricati da istituto bancario ricerchiamo immobili varie metrature vuoti/arredati. Tel. 355.210 - 351.350.
A. IMMOBILIARE SABATINO ricerca per propria clientela referenziata alloggi in affitto. Nessuna spesa. Tel. 385.1313.
A.M.C. CAS[redacted] 434.2662 cercasi con urgenza mono/bilocali [redacted]redati per funzionari Fiat in trasferta.
A. UNICASE ricerca alloggi e ville vuoti o arredati anche fuori Torino per clientela selezionata. Tel. 331.840.
ARCUDI ricerca per propria clientela referenziata alloggi in affitto vuoti o arredati [redacted] spesa. Tel. 544.643.
CERCHIAMO alloggio varie metrature [redacted] abitazione o ufficio per nostra selez[redacted]ta clientela. Centro Casa 562.3888.
CERCO elegante appartamento zona centrale o precollinare mq 280/350. Scrivere: Publikompass 2127 - 10100 Torino.
DIPLOMATICO consolato estero [redacted] alloggio zona Centro o villa nel verde. Rivolgersi: R.R. 784.774 - [redacted] 675.391.
E. CASE ricerchiamo per selezionata clientela alloggi e monolocali di varie metrature vuoti ed arredati. Tel. 319.9734.
IULACASE ricerca alloggi vuoti arredati [redacted]ritorio o patti deroga senza vostre spese. Tel. 447.4666.

A[redacted] 9

A. ACQUISTA autovetture massima valutazione pagamento contanti. Via Sant'Ottavio 32 To. Tel. 011 817.7242. Zona Mole.
ACQUISTA [redacted] fuoristrada camper furgoni camioncini frigo e ribaltabili. Ipercar strada Torino 27 Beinasco tel. 397.1281.
ACQUISTA autovetture usate massima valutazione pagamento contanti. Corso Montegrappa 24 B. [redacted]. 011 778.1898. Torino.
AUTOGILLIA acquista [redacted] vettura immediata auto fuoristrada e furgoni max serietà. Corso Umbria 35 To. Tel. 011 488.295.

COMPRIAMO AUTO
fuoristrada commerciali da privati ditte concessionari. Edauto 0161 433.923/0337 200.718 Cigliano (Vc).

CON vettura immediata acquistiamo autoveicoli. Aragonauto corso Dante 44 - 10128 Torino. Tel. 696.4713/4.

VIAGGI E VACANZE 10

ALBERGHI PENSIONI RESIDENCES

LOANO Albergo Solemare vicino mare familiare Tv menù a scelta, ottobre/novembre L. 49 mila. Tel. 019 669.677.

MATRIMONIALI 11

AGENZIA MATRIMONIALE CONOSCERSI E... vi aspetta. Massima serietà e riservatezza. Torino corso Peschiera 281. Tel. 011 779.2872.
AGENZIA matrimoniale Twin Club per vedere, scegliere chi incontrare tramite video. Via Cernaia 14, Torino. Tel. [redacted].
CENTRO AGENZIE MATRIMONIALI ASSOCIATE & AUTORIZZATE. La certezza [redacted] giusti incontro [redacted]. Amicizia, matrimoni: via Giu[redacted] Giusti 3, angolo corso Vinzaglio, Torino. Tel. 011 561.1055.
CENTRO MATRIMONIALE PERISI amicizia, conoscenze, matrimoni. Corso Duca degli Abruzzi 40 To. Tel. 011 505.939.
INCONTRI Studio Matrimoniale. Requisiti richiesti; classe, cultura, serietà d'intenti. Via Vespucci 34 bis. Tel. 568.3242 r.a.
61ENNE vedovo pensionato statale cerca compagna pari requisiti scopo amicizia eventuale matrimonio. Scrivere: Publikompass 2126 - 10100 Torino
73ENNE vedovo senza figli benestante laureato longilineo 1,82 cerca per matrimonio max 67enne alta snella piacente. Carta [redacted] fermo posta Alfieri, Torino.

VARIE 12

A. ALBA GIOIELLI compra oro argento preziosi monete francobolli valutando al massimo. Tel. 323.002 To via Tripoli 65.
A. OREFICERIA GE.MA acquista oro argenteria monete preziosi alte valutazioni via Madama Cristina 42 tel. 650.2212.
ORO monete, medaglie, preziosi compro contanti alti prezzi. Gioielleria Gemelli - via Bertola 22 - Torino - Tel. 56[redacted].
[redacted] ortopedici, ampia scelta. Risparmio, qualità, misura. Direttamente in fab[redacted]. Tel. 749.5286.
[redacted] ville alloggi cantine acquisto mobili '800 1° '900 quadri soprammobili vecchi[redacted] Perria [redacted]1 964.4930

GRANDE CONCORSO RISERVATO A TUTTI GLI STUDENTI E GLI INSEGNANTI

EDIZIONE 1997

CARTO club in collaborazione con LA STAMPA

Che cosa vorresti per la tua SCUOLA?

C'è qualcosa che vorresti per rendere più bella ▪ funzionale la tua scuola? Un computer, una macchina fotografica, degli attrezzi per la palestra, ▪ altro? CARTO CLUB, il numero 1 nel settore cartoleria in Piemonte ▪ Valle d'Aosta, invita tutti gli studenti ▪ gli insegnanti a partecipare ad uno straordinario concorso che consentirà a 10 scuole di disporre di un rilevante stanziamento. Per partecipare è sufficiente compilare la scheda qui a lato, allegandola ad un breve testo o disegno che spieghino il significato e l'utilità del desiderio. Il tutto messo in busta chiusa, dovrà essere consegnato presso una delle cartolerie sottoindicate. **Una giuria sceglierà le [redacted] richieste più significative che [redacted] realizzate mettendo ▪ disposizione fino ad un massimo [redacted] L. 2.500.000 per ogni scuola.** Inoltre, splendidi kit da disegno FILA ▪ tutti coloro che consegneranno i propri elaborati nelle cartolerie indicate. Il concorso termina il 31/10/97. Con CARTO CLUB e LA STAMPA ... la scuola dei desideri diventa realtà.

Ecco le cartolerie dove potranno essere consegnate le buste contenenti i desideri. Per informazioni tel. 011/7397764

•TORINO
BELLIS DI GALLO Via C. Colombo 41
BONO PAOLO Via Vandalino 11/C
BRUNO Via Duchessa Jolanda 1
CAMAGNA LAURA Via Monterosa 46
CANTAMESSA Via Madama Cristina 8[redacted]
C.A.R.B.I. C.so Brianza 35
CEREBINI Via Finalmarina 18
[redacted] Via Barletta 37
CRIMEA VS C.so Fiume 5
CRISTINO Via Tolone 10/C
DELLA BIANCA C.so Duca degli Abruzzi 49
DUCA D'AOSTA Via Capelli 58
DUE P. C.so Giulio Cesare 48
EL.CA. 2000 Via Accademia Albertina 34
FANTINO Via C. della Salute 110
GHIONE Via C. della Salute 45
NUOVA GUALA P.zza Guala 134 bis
IL CENTRO C.so Giulio Cesare 144
LA LUNA P.zza Respighi 9
L'ANGOLO C.so Vercelli 99
LONGONI Via Roccavione 12
LO STUDENTE Via Madama Cristina 40
LUAN Via Borgaro 68
MASSASSO Via Saluzzo 23 bis
M.P. C.so Toscana 135 bis/F
PLUMETTES C.so Casale 124/b
PORRINO C.so Sebastopoli 176/D
PRINA Via Monterosa 80
[redacted] Via C. Balbo 12/A
[redacted] Via Rioli 8
[redacted] Via S. Bernardino 2 bis
SABIN C.so Vercelli 148
MODERNA DI [redacted] Via A. Avogadro 24
VISCONTI C.so De Gasperi 15
[redacted] Via P. Gaidano 57/A

PROVINCIA DI TORINO
•Almese
VALMESSA P.zza Martiri della Libertà 8
•Alpignano
CREVIN [redacted] Cavour 10
•Avigliana
NUOVA FEBO Via della Repubblica 5
•Banchette d'Ivrea
GARINO Via Castellamonte 27/F
•Beinasco
CARTOPENNA Strada Torino 34/36
•Bruino
CASTAGNO Via Roma 36
•Bussoleno
FASSINO Via Fontan 4
•Cafasse
CAGLIO P.zza Vittorio [redacted] 12
•Caluso
FISANOTTI E BORELLO P.zza Ubertini 36
•Carmagnola
CORGNATI P.zza S. Agostino 106
•Caselle Torinese
ZAVATTERI Via Torino 40
•Candiolo
NEPOTE Via Torino [redacted]
•Carignano
KARTA Via Umberto I° 78
•Chieri
CARTA E PENNA P.zza Umberto I° 1
•Chivasso
GIOCHIDEA Via Torino 34
VLS Via V. Veneto 3/G
•Collegno
MAGI Via Donizetti 33
MENSIO C.so Francia 125
•Druento
DOMO Via Roma 10
•Grugliasco
SEC[redacted] P.zza Don Cocco 8
•Ivrea
[redacted] Via Torino 290
GARDA Via Palestro 33
•Luserna S. Giovanni
OMBRETTA Via Giovanello 13
•Moncalieri
PAGINO Via Matteotti 2
POLLONE Via Carlo Alberto 4
RAZZETTO Via Boccardo 13 - fraz. Testona
•Nole Canavese
MOLINARI Via 24 Maggio 43
[redacted]
CARTOLIBRERIA PEANO snc Via S. Rocco 1 bis
•Pecetto Torinese
PUNTO E VIRGOLA [redacted]
•Pinerolo
ELIA P.zza Vittorio Veneto [redacted]
IL CAVALLO A DONDOLO Via Saluzzo 63
•Piossasco
GIORDANO Via Palestro 58
•Rivoli
CARTOGRAFICA SEITA C.so Susa 32
PAIOLA Via F.lli Piol 50
RIVOLESE Via Gobetti 6
TRE 8 C.so Francia 118 Cascina Vica
•Sant'Ambrogio
[redacted] P.zza XXV Aprile 2
•Sant'Antonino [redacted]
CIRO Via Torino 139
•Strambino
DECIMO P.zza L. Vasco 2
•Susa
10 E LODE Via Mazzini 29
MILETTO P.zza IV Novembre 1
•Venaria
CAPPELLAZZO Via L. da Vinci 60
IL DADO Via A. Mensa 27/a
L'ARCOBALENO P.zza Michelangelo 5
•Villardora
NERINA Via Europa 7
•ASTI
GOGGIA [redacted]
•AOSTA
CENTRO DIDATTICO BRIVIO 2 P.zza Chanoux 28
CENTRO DIDATTICO BRIVIO 2 C.so Lancieri 2
PROVINCIA DI CUNEO:
•Fossano
IL TRIANGOLO [redacted] 60
•VERCELLI
[redacted] [redacted]72
PROVINCIA DI BIELLA:
•Cossato
DI PIETRO Via Mazzini 11

Una gamma di nuove carte per far BRILLARE le tue idee ▪ per COLORARE il tuo mondo

Colors
LaserCopy COLOR
Hi-InkJet
Hi-InkJet F/R
Hi-InkJet PLUS

Le nuove carte per stampanti

[redacted]
Tel. [redacted] 515151 - http://www.[redacted].it

Compila questa scheda, mettila in una busta insieme al disegno o al testo ▪ spiegazione del desiderio e consegnala in [redacted] delle cartolerie indicate.

❑ STUDENTE Età ____ ❑ INSEGNANTE

Nome ____________ Cognome ____________

Via ____________

Città ____________ Telefono ____________

Scuola ____________ Città ____________

Svolge attività di educazione artistica in classe
❑ SI ❑ NO

Quali sono i prodotti che utilizza per questa attività?

Il regolamento è disponibile presso tutte le cartolerie aderenti all'iniziativa.

Grazie alla consegna ed alla compilazione del presente tagliando, Lei potrà ricevere informazioni commerciali [redacted] omaggi dalla nostra azienda nel pieno rispetto di quanto disposto dalla legge N° 675 del 31/12/1996 in materia di "tutela dei dati personali". I dati raccolti sono [redacted] trattamento riservati. In qualsiasi momento Lei potrà farli modificare, aggiornare o cancellare [redacted] scrivendo a C.A.C.P. via Cimabue 67/b - 10151 Torino.

Udinese travolta grazie alla scossa di Sensini

Il Parma dorme tanto ma si sveglia in tempo

Crespo ha preso gusto con il gol

I pugliesi raggiunti e superati in extremis

Il Bari con 3' di follia si arrende alla Lazio

Nedved, due gol che valgono

DAL NOSTRO INVIATO

L'avvio del Parma è da brividi. Ancelotti rischia Thuram che è accusato dolori a una coscia e quindi comincia titubante, mentre Cannavaro scricchiola sotto gli affondo di Bierhoff. Il finale è invece un crescendo di emozionanti schemi trasformati in gol da chiunque capiti e che condannano eccessivamente l'Udinese. In mezzo c'è il solito Parma, che fatica a sbloccarsi. Partiamo da questo per evitare trionfalismi che, soprattutto dall'esterno, potrebbero condizionare l'ambiente. Dentro il 4-0 ci sono elementi anche più corposi del punteggio finale, in sé esagerato.

Il primo fattore positivo è l'unità del gruppo, la forza che ha traghettato questa squadra l'anno scorso da una situazione di classifica imbarazzante (per Ancelotti soprattutto) a un meritato 2° posto che è valso la Champions League. Da citare, per tutti, Nestor Sensini, giocatore sempre poco considerato in estate. L'argentino naturalizzato italiano ha una dote: lavora per gli altri con umiltà, ricavandone comunque gratificazioni importanti (il gol di ieri segue quello di Piacenza e la doppietta al Lodz). Contro l'Udinese si mette subito davanti a Thuram e a Cannavaro, un vero libero aggiunto.

E' questa la mossa che toglie d'impiccio il Parma di fronte al tridente friulano. Bierhoff (bravo Buffon al 14') per poco non beffa la retroguardia gialloblù, così come già aveva fatto con il Milan una settimana fa. Sensini, una volta aggiustate le cose là dietro, comincia pure a lavorare per la costruzione della manovra. Quindi colpisce di cuoio l'Udinese già trafitta da Crespo (colpo di testa al 31' pt) e salvata dalla traversa di tiro di Strada (43'). Sensini è l'esecutore del lancio che smarca al 16' del secondo tempo Crespo in area friulana creando le premesse di una ingenua quanto netta «cintura» di Bia. Rigore, comanda Pairetto, sempre attento e giudizioso nel dirigere la partita.

Ancelotti abbraccia dalla panchina: «Deve tirare Chiesa». Il tecnico vuole tenere su di morale l'italiano, ma non sa che l'attaccante da lui incaricato aveva già detto a Crespo: «Se c'è un penalty lo tiri tu». L'anno scorso Enrico ha fatto qualche errore di troppo dal dischetto. E allora: vai Crespo. Niente affatto. L'argentino capisce che un gol farebbe bene a Chiesa e gli lascia l'onore. Diventa un dramma per Chiesa, acciaccato da qualche dolorino (uscirà anzitempo per crampi). Turci respinge la conclusione dagli undici metri.

A questo punto l'Udinese sente che la partita è tutta da giocare. Rimpiange le occasioni fallite in avvio di ripresa da Poggi (due conclusioni al volo alte di poco). Impreca con Amoroso (quante volte lo rimprovera pure Zaccheroni, minacciando di sostituirlo e poi facendolo, davanti alla disperazione di Ze Maria che con l'amico è connazionale si divertiva un mondo), che segna con una manata raccogliendo in tuffo una punizione di Walam, onesto (ma nulla più) mestierante belga. Dentro Locatelli, poi Jorgensen e Cappioli ordina Zaccheroni. Ci si aspetta il pareggio.

Invece esce lo spirito di squadra del Parma, pungolato dall'errore di Chiesa. Con l'eroe ferito ormai fuori dal campo, Strada, che da tempo appariva boccheggiante, ritrovare forza per scagliare in area un pallone invitante. Maniero (vice Chiesa) colpisce al volo, Turci respinge, Sensini batte e ribatte fino a quando la palla va dentro. Ancora. Crespo (41') vede larghissimo Maniero e lo serve con un lancio perfetto: il destro al volo dell'ex veronese lascia di stucco Turci. E infine, 43': da Maniero a Fiore (a sua volta subentrato a Crespo) atterrato da Bertotto. Altro rigore. Stavolta l'indicazione di Ancelotti è seguita alla lettera. Tocca al pupillo Strada. Che non sbaglia.

Franco Badolato

PARMA	(4-4-2)		UDINESE	(3-4-3)
[illegible]	6,5		TURCI	6,5
ZE MARIA	6,5		BERTOTTO	5
THURAM	6		BIA	5
CANNAVARO	5,5		PIERINI	5,5
BENARRIVO	6		HELVEG	6
CRIPPA	6		GIANNICHEDDA	6
BAGGIO D.	6		WALEM	6
SENSINI	8		(32' s.t. JORGENSEN)	s.v.
STRADA	7		BACHINI	6
(46' s.t. [illegible])	s.v.		POGGI	5,5
CRESPO	7		(18' s.t. LOCATELLI)	5
(42' s.t. FIORE)	s.v.		BIERHOFF	6,5
CHIESA	6		AMOROSO A.	5,5
([illegible]' s.t. MANIERO)	7		(32' s.t. CAPPIOLI)	s.v.
All.: ANCELOTTI	7		All.: ZACCHERONI	6

4 — 0

Arbitro: PAIRETTO 7

Reti: p.t.: 31' Crespo, s.t.: 38' Sensini, 41' Maniero, 43' Strada (rig.).
Ammoniti: Ze Maria, Giannichedda, Amoroso A., Baggio D. Spettatori paganti 2.254, incasso 97.047.000, abbonati 18.763, quota abbonati 722.124.000.

LAZIO	(4-3-3)		BARI	(4-4-2)
[illegible]	s.v.		MANCINI F.	4
PANCARO	6		MANIGHETTI	6
NESTA	6,5		NEOROUZ	6
LOPEZ	6		(16' s.t. [illegible])	s.v.
FAVALLI	6		DE ROSA	6
(1' s.t. NEGRO)	6		SALA	6
FUSER	6,5		GIORGETTI	6
VENTURIN	5		INGESSON	6
(30' s.t. RAMBAUDI)	s.v.		(35' s.t. SASSARINI)	s.v.
NEDVED	7		VOLPI	6
MANCINI R.	6		[illegible]	6
CASIRAGHI	5,5		[illegible]NTO	6
BOKSIC	5,5		(25' s.t. MASINGA)	s.v.
(11' s.t. SIGNORI)	6,5		[illegible]	5
All.: ERIKSSON	6		All.: FASCETTI	6

3 — 2

Arbitro: BONFRISCO 5,5

Reti: p.t.: 41 Nedved, 45' Venturin (autogol), s.t.: 15' Ripa, 45' Signori, 48' Nedved. **Ammoniti:** Boksic, Manighetti, Bressan, Ingesson, Nedved, Zambrotta, Mancini F., Negro, Volpi. **Espulsi:** s.t.: 43' Masinga. **Spettatori:** paganti 10.003, incasso 355.495.000, abbonati 31.525, quota abbonati 910.058.000.

ROMA. Non c'era «fame» ad Empoli, c'è tanta presunzione nella Lazio anti-Bari. Ma le bastano tre minuti di fuoco per conquistare un successo insperato. Pascetti scuote la squadra: la sua squadra, con umiltà, ha saputo fare muro, recuperare il gol di Nedved e passare in vantaggio. Poi è crollata negli ultimi minuti. I campioni di Eriksson salvano così la partita del riscatto dopo essersi beccati un'abbondante razione di fischi.

Ma la rivalità Boksic-Signori non fa bene a nessuno dei due. Il croato parte titolare e finisce in panchina, l'altro nella mezz'ora tocca al pallone una decina di palloni: però, su punizione, fa il miracolo e segna il gol del pareggio. E Nedved santifica la grande serata con la rete del 3-2. Sul Bari pesa la pessima prova del portiere Mancini, la prima e la terza rete sono colpa sua.

Fascetti si presenta negli spogliatoi sorridente, arrabbiato deluso: «Ma sono vaccinato», dice. Ce l'ha con l'arbitro per l'espulsione di Masinga: «Avrebbe dovuto cacciare tutti e due. In realtà non c'era il motivo di estrarre il cartellino rosso. E non basta. Nedved ha fatto fallo su Giorgetti. Era già ammonito. Ma l'è cavata. La Lazio? Secondo me può puntare allo scudetto. A tratti è irresistibile».

La partita è un giallo. Lazio che parte tutto gas ed è subito «quasi gol». Boksic ne va tra quattro baresi, crossa Casiraghi devia di testa. Mancini ci arriva con la punta delle dita, sulla linea di porta. Il «biscottino» biancazzurro vorrebbe il gol, l'arbitro gli fa capire che non è il caso di insistere. Pazienza, l'attesa dura solo un minuto. Nedved via di potenza spara dal limite: Mancini si tuffa bene, peccato che il pallone gli pieghi le mani e caramboli in rete. Niente da fare, in quella porta davanti alla Nord il portiere duo anni fa si giocò la carriera in biancazzurro. Tornato in serie A con il Bari, eccolo sbagliare di nuovo.

Eppure non tutto il male viene per nuocere. Il vantaggio ha l'effetto di un tranquillante sui biancazzurri. Mancini giocherella, i suoi sono tocchi d'artista, ma solo in zone tranquille. Valgono l'applauso, ma fanno arrosto. Si spegne Boksic, da solo. Il marocchino Negrouz, che lo segue come un'ombra, sospira di sollievo. Casiraghi questa volta c'è. Sparito dopo la capocciata in avvio. Nessun lavoro per Marchegiani fino al 45', quando Volpi, su punizione la beffa con l'aiuto della barriera. Palla che schizza su Venturin, Autorete.

Nell'intervallo Signori giocherella sul prato con i compagni di panchina. Eriksson conferma Boksic. Ingesson, colpito alla testa in mischia, va KO. La Lazio prova a sfondare: fuori il colpo di testa di Mancini. Intanto Signori si scalda, Bari in dieci, eppure tranquillo e Nesta rischia il rigore nel fermare Ventola. L'urlo della Nord annuncia che Signori è per entrare. Esce Boksic, rientra anche Ingesson. Nedved conquista una punizione. Signori Tocca a Fuser e la palla finisce sulla barriera.

Ciò che non t'aspetti avviene al 15': angolo per il Bari e Ripa (appena entrato) di testa mette il pallone tra il Mancini laziale e Marchegiani. Bari in vantaggio. E' dura per la Lazio. Il portiere del Bari vola su un tocco ravvicinato di Signori e mette in angolo riducendo al silenzio l'Olimpico. La rabbia biancazzurra frutta una serie di angoli. E il Bari riesce qualche volta ad andare a guardare da vicino Marchegiani. Ma va Mancini e pennella su Casiraghi: colpo di testa e traversa. Sul rimbalzo Signori mette il pallone fuori.

Viene espulso Masinga per fallo di reazione, ultimi minuti con il Bari in dieci. E arriva il crollo. Signori punizione salva la Lazio al 90': con un altro gol pesante, il capitano vendica. Non basta, ecco Nedved, nel recupero: un tiro quasi dal fondo e nuova papera di Mancini barese. E' gol. Incredibile, vince la Lazio.

Piero Serantoni

PARTITE E ARBITRI DELLA SERIE A - 4ª GIORNATA ORE [illegible]

BOLOGNA (4-3-3) — ore 20,30 — **[illegible]** (4-3-3)

31	STERCHELE	CHIMENTI	12		
2	CARNASCIALI	CAPUI	2		
[illegible]	PAGANIN	PETRUZZI	25		
24	MANGONE	ALDAIR	[illegible]		
3	PARAMATTI	[illegible]	5		
15	NERVO	TOMMASI	17		
5	[illegible]	DI BIAGIO	4		
11	MAGONI	DI FRANCESCO	11		
[illegible]	[illegible]	PAULO SERGIO	7		
[illegible]	ANDERSSON K.	BALBO	9		
9	KOLYVANOV	TOTTI	10		
Arbitro	BETTIN				
[illegible]	BRUNNER	CAMPAGNOLO	23		
20	BONDINI M.	GOMEZ	22		
[illegible]	CRISTALLINI	[illegible]	[illegible]		
[illegible]	SHALIMOV	[illegible]	[illegible]		
29	GENTILINI	[illegible]	19		
[illegible]	[illegible]	[illegible]	13		
25	KALLON	DELVECCHIO	24		

[illegible]	[illegible]	[illegible]			
1	ZUNICO	SERENI	1		
5	BINZ	ROSSI MAR.	14		
2	SAVINO	POLONIA	2		
[illegible]	[illegible]	DELLI CARRI	6		
[illegible]	KOZMINSKI	[illegible]	3		
[illegible]	FILIPPINI A.	[illegible]	[illegible]		
17	FILIPPINI E.	SCIENZA	18		
4	DE PAOLA	MAZZOLA	10		
25	BAMBI	PROVANELLI	15		
7	[illegible]	MURGITA	8		
[illegible]	HUGNER	[illegible]	[illegible]		
Arbitro	[illegible]				
12	[illegible]	MARCONI	22		
15	BACCI	VIERCHOWOD	26		
13	SABAU	[illegible]	[illegible]		
[illegible]	BIZZARRI	BORDON	9		
10	[illegible]	MATTEASSI	23		
21	PIRLO	VALTOLINA	8		
[illegible]	[illegible]	INZAGHI S.	19		

EMPOLI (4-4-2)

1	TOLDO	PAGOTTO	1
27	TAROZZI	FUSCO	2
6	FIRICANO	BALDINI D.	5
2	[illegible]	BIANCONI	6
24	AMOROSO C.	TONETTO	15
14	COIS	AMETRANO	[illegible]
10	[illegible]	PANE	4
3	SERENA	FIONI	27
25	OLIVEIRA	MARTUSCIELLO	10
9	SATISTUTA	ESPOSITO C.	11
[illegible]	ROBBIATI	CAPPELLINI	18
Arbitro	[illegible]		
22	FIORI	ROCCATI	[illegible]
11	BETTARINI	CRIBARI	[illegible]
15	MERI	PECORARI	14
4	PIACENTINI	PUSCEDDU	17
20	[illegible]	[illegible]	27
18	FLACHI	ARTICO	9
19	DIONIGI	ARCADIO	23

MILAN (4-4-2)

23	TAIBI	BRIVIO	[illegible]
[illegible]	CARDONE	MENDEZ	8
5	COSTACURTA	SELOTTI	5
[illegible]	CRUZ	CANALS	24
17	ZIEGE	[illegible]	18
10	[illegible]	[illegible]	3
4	[illegible]	[illegible]	20
8	DESAILLY	DI CARLO	4
30	LEONARDO	VIVIANI	10
9	KLUIVERT	AMBROSETTI	[illegible]
[illegible]	WEAH	[illegible]	8
Arbitro	COLLINA		
1	ROSSI S.	VERDI	12
3	MALDINI	BEGHETTO	16
2	BOGARDE	FIRMANI	13
19	MAINI	SCHENARDI	7
7	DAVIDS	ZAURI	14
13	BA	LAMANUZZI	11
11	ANDERSSON	[illegible]	6

VICENZA (4-4-2)

1	TAGLIALATELA	FONTANA	1
6	AYALA	[illegible]	7
24	CONTE M.	ENGLARO	[illegible]
15	BALDINI F.	CARRERA	[illegible]
3	SERGIO	SOTTIL	[illegible]
28	ESPOSITO M.	[illegible]	[illegible]
[illegible]	LONGO	[illegible]	6
4	ROSSITTO	SGRO'	10
26	PEDROS	GALLO	8
[illegible]	[illegible]	CACCIA	11
[illegible]	BELLUCCI C.	LEGARELLI	9
Arbitro	PELLEGRINO		
12	DI FUSCO	PINATO	12
22	CRASSON	RUSTICO	22
5	FACCI	ROSSINI S.	21
2	PRUNIER	CARBONE	18
14	ALTOMARE	PERSSON	20
18	GORETTI	ZENONI	28
11	CALDERON	COLOMBO	29

NAPOLI (4-4-2)

1	TAGLIALATELA	FONTANA	1
6	AYALA	[illegible]	7
24	CONTE M.	ENGLARO	[illegible]
15	BALDINI F.	CARRERA	[illegible]
3	SERGIO	SOTTIL	[illegible]
28	ESPOSITO M.	[illegible]	[illegible]
[illegible]	LONGO	[illegible]	6
4	ROSSITTO	SGRO'	10
26	PEDROS	GALLO	8
[illegible]	[illegible]	CACCIA	11
[illegible]	BELLUCCI C.	LEGARELLI	9
Arbitro	PELLEGRINO		
12	DI FUSCO	PINATO	12
22	CRASSON	RUSTICO	22
5	FACCI	ROSSINI S.	21
2	PRUNIER	CARBONE	18
14	ALTOMARE	PERSSON	20
18	GORETTI	ZENONI	28
11	CALDERON	COLOMBO	29

ATALANTA (4-3-2)

[illegible]	[illegible]	[illegible]	4
[illegible]	[illegible]	NAPOLI	4
JUVENTUS	8	EMPOLI	3
SAMPDORIA	8	MILAN	2
ROMA	7	[illegible]	1
LAZIO	7	BOLOGNA	1
FIORENTINA	6	BRESCIA	1
UDINESE	6	BARI	1
ATALANTA	4	LECCE	0

8ª GI [illegible] 5/10 - [illegible] 15,30

ATALANTA	BRESCIA
EMPOLI	MILAN
INTER	LAZIO
JUVENTUS	FIORENTINA
LECCE	BARI
PIACENZA	BOLOGNA
[illegible]	NAPOLI
[illegible]	SAMPDORIA
VICENZA	[illegible]

CLASSIFICA

INTER	12	[illegible]	4
[illegible]	10	NAPOLI	4
JUVENTUS	8	EMPOLI	3
SAMPDORIA	8	MILAN	2
ROMA	7	[illegible]	1
LAZIO	7	BOLOGNA	1
FIORENTINA	6	BRESCIA	1
UDINESE	6	BARI	1
ATALANTA	4	LECCE	0

OGGI IN SERIE B E C ORE 16

SERIE B

5° TURNO

[illegible]ena-Venezia	Treossi
Cagliari-Foggia	Serena
C. Sangro-Ravenna	Strazzera
Chievo V.-Reggiana	Ercolino
Fid. Andria-Lucchese	Pini
Padova-Salernitana	Paparesta
Perugia-Treviso	Gambino
Pescara-Verona	Tombolini
Reggina-Monza	Calabrese
Torino-Genoa	2-1

[illegible]CA

Venezia 9; Salernitana 8; Cagliari, Lucchese, [illegible]gia, Fid. Andria, Chievo V., Ancona, Verona e Torino 7; C. Sangro 6; Ravenna e Treviso 5; Foggia, Pescara, Reggina, Monza e Reggiana 4; Padova e Genoa 1.

[illegible] C1A

5° TURNO

Alessandria-Brescello	Mariani
Alzano-Fiorenzuola	Papini
Carpi-Lumezzane	Venucci
Carrarese-Cesena	Strocchia
Lecco-Livorno	Lion
Montevarchi-Como	Alvino
Pistoiese-Modena	Ayroldi
Prato-Siena	Cassarà
Saronno-Cremonese	Zaltron

CLASSIFICA

Livorno 12; Cesena 10; Cremonese 9; Como e Lecco 8; Brescello 6; Lumezzane, Carrarese, Prato, Alzano, Modena e Carpi 4; Alessandria, Montevarchi, Fiorenzuola e Saronno 3; Pistoiese e Siena 2.

SERIE C1B

5° TURNO

Acireale-Al. Catania	Guiducci
Ascoli-Giulianova	[illegible]
Avellino-Gualdo	Saccani
Battipagliese-Palermo	Urbano
Cosenza-Ischia	Manari
Fermana-Savoia	Biasutto
Juve Stabia-Turris	Berlini
Lodigiani-Casarano	4-3
Nocerina-Ternana	Pascariello

[illegible]CA

Nocerina e Gualdo 8; Cosenza e Juve Stabia 8; Fermana, Savoia e Ischia 7; Ternana e Lodigiani 6; Battipagliese e Palermo 5; All. Catania, Casarano e Avellino 4; Turris 3; Ascoli e Acireale 2; Giulianova 1.

SERIE C2A

5° TURNO

Albinese-Cittadella	Rossi
Cremapergo-Pro Vercelli	Mandolito
Mestre-Pro Patria	Ferlito
Novara-Triestina	Girardi
Ospitaletto-Biellese	Rossomando
[illegible] Sesto-Mantova	1-1
[illegible]	Silvestrini
Solbiatese-Giorgione	Barcobini
Voghera-Lecco	Vitoria

CLASSIFICA

Pro Sesto, Pro Patria e Varese 8; Mantova 8; Mestre, Cittadella e Biellese 7; Giorgione e Triestina 6; Pro Vercelli 5; Voghera, Lecco e Solbiatese 4; Ospitaletto e Novara 3; Albinese, Cremapergo e Sandonà 2.

[illegible]

5° TURNO

Baracca-Torres	Cavaliere
Fano-Teramo	Ciulli
Iperzola-Pisa	Cirone
Maceratese-V. Pesaro	Ardito
Pontedera-Tolentino	Ferrari
Rimini-Spezia	Tullio
Tempio-Spal	Alario
Viareggio-Arezzo	Borelli
[illegible]C. S. Pietro	Esposito

CLASSIFICA

Spal e Viterbese 9; Viareggio, Arezzo e V. Pesaro 7; Baracca, C. [illegible] Pietri, Fano e Teramo 6; Pisa e Spezia 5; Pontedera e Iperzola 4; Torres, Tolentino, Maceratese e Rimini 3; Tempio 2.

[illegible]

5°

Albanova-Castrovillari	Campofiorito
Avezzano-Bisceglie	Gazzi
Catania-Gela	Ciampi
Catanzaro-Benevento	Pozzi
Cavese-Sora	Bianchi
Frosinone-Chieti	Pivi
[illegible]ne	Rossi
Trapani-Astrea	Calcagno
[illegible]	Marino

CLASSIFICA

Benevento 9; [illegible], Castrovillari, Catania, Sora e Trapani 7; Avezzano 6; Marsala, Cavese, Catanzaro e Astrea 5; Crotone, Frosinone e Chieti 4; Tricase, Albanova e Bisceglie 3; Gela 2.

MILAN

Col Vicenza a caccia della prima vittoria

Capello: basta show contano solo i punti

MILANO. Rilanciato dal successo in Coppa con la Reggiana, il Milan affronta il Vicenza per conquistare la prima vittoria in campionato e Capello il successo personale n. 100 come tecnico. Fabio chiede «maggiore velocità, determinazione per il risultato, la sola cosa che conti. Allo spettacolo penseremo dopo. Siamo in fase di decollo, guai a sbagliare [illegible]. Poi raccomanda: «Basta regali agli avversari, questi sono abili e aggressivi in ogni zona e affamati di successi dopo l'eliminazione in Coppa Italia. Ne abbiamo fatti troppi». Per la sfida delicatissima, Capello conferma in porta Taibi, ma rischia di non avere Maldini (dolori a un ginocchio) e Kluivert (contuso). Proveranno stamane: più difficile il recupero di Maldini, che non potrà perciò firmare la presenza n. 347 in campionato e uguagliare le presenze rossonere di papà Cesare. Sarà sostituito da Cardone e Savicevic rileverà Ba a destra. Boban, quarto extracomunitario, andrà in tribuna. Per consolare il croato, Galliani rivela che presto gli sarà allungato fino al 2000 il contratto che scade nel '[illegible]: «Il Milan ha capito che è importante, lui ha capito che non può fare a meno del Milan. Altre partenze? Non credo. Davids e Bogarde? Se non lo chiedono loro, restano». Galliani annuncia inoltre che il Milan ha venduto 45.000 abbonamenti e che la campagna andrà avanti fino al 16 ottobre. Con un applauso a Cecchi Gori che ha deciso di devolvere l'incasso della gara con l'Empoli ai terremotati umbri: «Noi aspettiamo che siano la Lega o la Figc a decidere gli aiuti». Galliani non risponde agli ultimi attacchi di Pescante: «Carraro mi ha pregato di stare zitto. Ci penserà lui, dopo il consiglio di Lega di giovedì, a rispondergli. Noi, comunque, siamo in credito con il Coni». Infine annuncia che giovedì in consiglio ci sarà battaglia per l'intesa sulla divisione dei proventi tv (1200 miliardi in [illegible] anni). **[n. sor.]**

Serie B: Lentini e Ferrante respingono i rossoblù (2-1) e lo spettro della crisi

Il Torino lascia nei guai il Genoa

E i dirigenti granata vogliono quotare il club in Borsa

Souness è soddisfatto

TORINO. Tre punti per uscire dal tunnel della crisi e «congelare» la contestazione a Souness. La vittoria sul Genoa è costata al Toro la perdita di Minotti per qualche mese, a causa di una grave lesione al tendine d'Achille destro. Una brutta tegola dopo quella di Cravero, anche perché Minotti si stava finalmente ritrovando e le azioni della squadra (che la società vorrebbe quotare in Borsa, approfittando anche degli ottimi rapporti con alcuni club inglesi) erano in crescita. Ora ci sarà il problema del libero per il Toro comunque in progresso, pur con qualche lacuna da eliminare.

Quella contro un Genoa a pezzi era una partita delicata. Un altro risultato negativo, dopo la sconfitta di Pescara e l'uscita dalla Coppa Italia a favore della Sampdoria, avrebbe potuto scatenare la crisi. Soltanto al fischio finale i granata hanno sentito in tasca la preziosa vittoria, firmata dall'uno-due di Lentini e Ferrante in meno di mezz'ora ma rimessa in discussione da Pisano al 40' della ripresa con il Genoa in dieci uomini da 4' (espulso Bortolazzi).

Recuperato Minotti, Souness aveva riproposto la stessa formazione di Marassi, con Bonomi e Tricarico al posto di Ficcadenti (in panchina) e Nunziata (squalificato). Due centrocampisti in corsa per aumentare ritmo e dinamismo e rendere meno prevedibili le manovre offensive. Un dispositivo rischioso, tant'è che la prima occasione capitava al Genoa (4') ma Giampaolo, incappato in una giornata nera, la sprecava tirando su Casazza.

Un errore determinante. Non l'unico per un Genoa in evidente stato confusionale che veniva castigato al quarto d'ora da una felice combinazione tra Bonomi e Dorigo, il migliore in campo, cui spetta il merito di aver confezionato il primo gol ufficiale di Lentini: il capitano stringeva sul centro e dirottava in rete al volo di destro il bel cross dell'inglese. C'era bisogno che Lentini si sbloccasse in attesa di raggiungere la miglior condizione per fare la differenza.

Anche sul raddoppio (27'), Lentini dava il suo contributo contrastando di testa Lombardi sulla punizione di Bonomi e obbligando il difensore rossoblù ad una respinta corta sulla quale si avventava Ferrante, che di collo destro spediva alle spalle di Ielpo. Sul 2-0, il Toro si rilassava. Troppo. E ci volevano due belle parate di Casazza, su Ruotolo e Pisano, per evitare guai seri. Aveva ragione ad agitarsi Souness, ma neppure l'intervallo portava consiglio, tant'è che Giampaolo, in avvio di ripresa, falliva un'altra grossa opportunità.

Usciva Minotti in barella e il suo posto veniva preso da Bacci (5'). In difesa Maltagliati faceva gli straordinari. La partita viveva di sussulti, e il Genoa non era ancora domato. Per un fallo su Ferrante, l'arbitro sembrava indicare il dischetto del rigore, poi cambiava idea e sbandieramento del guardalinee per un precedente fuori gioco del bomber granata. Fioccavano 8 ammonizioni, specie per i genoani, più nervosi dei torinisti ma determinati tanto da sfiorare il gol Nappi e poi anche con Pisano. Il Toro capiva che non poteva restare a guardare e replicava con le folate di Asta e Tricarico e le incursioni di Dorigo. Bonomi, però, gettava alle ortiche un bell'assist di Lentini e un suggerimento di Ficcadenti.

Il cartellino rosso per Bortolazzi e l'inferiorità numerica non smontavano il Genoa che al 40', su un caparbio spunto di Ruotolo, andava a bersaglio con un colpo di nuca di Pisano nel «sette», imparabile per il bravo Casazza. Con la forza della disperazione, il Genoa faceva tremare ancora il Toro senza riuscire tuttavia a concretizzare, tra il disappunto di Salvemini la cui posizione diventa sempre più precaria.

Passata la paura, i granata potevano infine abbandonarsi all'esultanza. La Maratona li voleva sotto la curva Lentini & C. preferivano guadagnare subito gli spogliatoi. Anche per rispetto al Genoa, che ieri ha la quarta sconfitta su cinque partite ha davvero toccato il fondo.

Bruno Bernardi

Dorigo il migliore, espulso Bortolazzi

TORINO-GENOA 2-1. TORINO (3-5-2): Casazza 7; Mercuri 6, Minotti 6,5 (dal 4' st Bacci 6), Maltagliati 6,5; Carparelli 6, Asta 6, Tricarico 6, Bonomi 6,5, Dorigo 7,5; Lentini 7, Ferrante 7 (dal 43' st Foglia sv). All. Souness 6,5. GENOA (4-4-2): Ielpo 6; Nicola 5, Corrado 5,5, Giampietro 5, Lombardi 6; Ruotolo 6, Bortolazzi 5, Rutzittu 5 (dal 34' st Pisano 6,5), Centofanti 5,5; Nappi 5 (dal 20' st Pagliarini sv), Giampaolo (dal 12' st Ricchiuti sv). All. Salvemini 5. ARBITRO: Preschern 5,5. RETI: 15' Lentini, 27' Ferrante, st 40' Pisano. AMMONITI: Nicola, Asta, Lentini, Bortolazzi, Pisano, Lombardi, Nappi, Bacci, Dorigo. ESPULSO: st 36' Bortolazzi. SPETTATORI: paganti 4075, incasso 104.740.000 lire; abbonati 10.609, quota 229.559.201 lire.
Nella foto, il gol di Lentini che ha portato subito in vantaggio il Torino.

Minotti, tendine rotto

Fuori per almeno tre mesi Souness: ho visto la grinta

TORINO. Il Toro aveva due vecchi liberi, non ne ha più manco uno. Dopo l'ennesimo infortunio di Cravero, anche Minotti ha fatto crack. S'è rotto il tendine della gamba destra, verrà operato, minimo minimo sarà inutilizzabile per tre mesi. Così, adesso, per guidare la difesa non rimane che Bacci, avendo Souness affermato che Dorigo è prezioso dove sta giocando, cioè sulla fascia, e che «Bacci ha l'occasione di guadagnarsi il posto fisso».

Sempre che la società non decida di tornare sul mercato: in tal caso, chissà, potrebbe ridiventare attuale il nome di Rivalta, l'under 21 del Cesena al quale in estate era stato preferito Minotti, malgrado l'età, l'usura di tanti campionati al Parma e l'ingaggio (900 milioni l'anno, sino al 2000). Di sicuro arriverà Gouch, 35enne libero del Glasgow Rangers e della Scozia, emigrato nel cimitero degli elefanti che è il campionato Usa. Gouch, ancora l'altro giorno elogiato dal tecnico granata («Un grandissimo, capace di fare il libero, l'attaccante, il mediano»), ha firmato la scorsa settimana per rientrare al Glasgow il 20 ottobre, quando il calcio americano va in ferie.

Comprensibile la preoccupazione di Vidulich e del direttore generale Bodi a fine partita. Gli è caduta addosso questa tegola di Minotti quando hanno già il problema di sfoltire un organico ipertrofico (26 uomini a libro paga) e di riequilibrare una squadra scombiccherata, in cui si sprecano i giocatori di fascia (Bonomi, Asta, Tricarico, Dorigo) e manca un regista vero e punta di peso. Probabilmente, la dirigenza si fiderà di Bacci (o di Nunziata) e se metterà mano al portafogli lo farà prima per aggiustare il centrocampo. Piace molto Brambilla, niente il prezzo dell'operazione (5 miliardi).

Per intanto, il successo sul Genoa donerà una settimana tranquilla alla squadra e a Charlie champagne, accolto dagli ultras con lo striscione: «Souness, non abusare della nostra pazienza». Il messaggio, almeno all'apparenza, ha impressionato lo scozzese («Non mi sorprende, sono un professionista») la cui unica preoccupazione, nel post Genoa, è stata questa: assolvere il più rapidamente possibile le interviste («Ho visto grinta, la più importante nel pallone») per volare subito a Londra. Frettoloso Charlie champagne, lapidario Salvemini: «Non mi dimetto e voi giornalisti trattatemi con garbo, non sono bestia».

Gianni Giacchino

ATLETICA

Agli Europei di Brno esordio vincente contro l'Ucraina

Velasco trasforma le azzurre

E oggi per l'Italia controprova con la Germania

BRNO. Con Velasco in panchina è davvero un'altra Italia, in campo e fuori. Le azzurre hanno debuttato negli Europei superando per 3-0 (15-12, 15-9, 15-11) lo spauracchio Ucraina. Un risultato importante nell'economia del girone preliminare, che ha suscitato eccessiva soddisfazione. Anzi atlete e tecnico nel dopo-gara hanno parlato di incontro giocato senza continuità, affrontato con un pizzico di paura di troppo. In realtà l'Italia è stata sempre padrona del gioco, sempre in campo. L'Ucraina ha cercato di sfruttare, soprattutto nel primo set, qualche momento di debolezza con risultati scarsi. A partire dal secondo il muro delle italiane ha preso i giusti tempi e le misure agli attacchi delle sovietiche. Da quel momento Navarrini e compagne le uniche piccole difficoltà le hanno trovate soltanto dentro di loro. Oggi alle 20 (sintesi su Raitre nel corso della Domenica sportiva) l'Italia torna in campo per affrontare la Germania, squadra rinnovata e quindi indecifrabile da non prendere sottogamba. [c. c.]

SPORT FLASH

BARTALI PRO Molte iniziative per terremotati in Umbria e Marche: Gino Bartali ha promosso un movimento sportivo mondiale per raccogliere fondi da destinare ad Assisi e, in particolare, alla basilica di San Francesco. L'incasso di Perugia-Treviso (B di calcio) sarà devoluto a favore delle persone colpite dal sisma.

CALCIO In Inghilterra, Manchester Utd sconfitto 1-0 dal Leeds; gol di Baiano ed Eranio nel 4-0 del Derby sul Southampton; 1-0 del Chelsea al Newcastle. In Scozia, 13° gol di Negri nel 2-2 (2° gol di Porrini) di Rangers-Motherwell. In Francia, 0-0 in casa Paris SG di Simone col Montpellier; ko (2-0 a Bordeaux) il Marsiglia, senza Ravanelli. In Germania stop in casa per il Kaiserslautern (3-1 dal Werder) e il Bayern di Trap (1-1 con lo Schalke 04) è a 2 punti; ko interno per il Borussia di Scala (3-2 dal Monaco). In Spagna, due gol di Vieri non sono bastati all'Atletico Madrid per battere il Celta (3-3).

BASKET, CLOU J A1 (h. 18): Kinder Bo (p. 2)-Varese (2), Stefanel Mi (0)-Mash (2), Pompea Roma (0)-Benetton (2), Polti Cantù (0)-Viola (0), Mabo Pt (0)-Cfm (0), Scavolini Ps (2)-Teamsystem (2), Pepsi Rn (0)-Fontanafredda (2). : Montana (0)-B.Sardegna (2), Dinamica Go (0)-Baronia (2), Snai Montec. (2)-Caserta (2), Bini Li (0)-Cirio (0), Serapide Pzzuoli (0)-Faber (2), Battipaglia (0)-Casetti (2), Sicc Jesi (0)-Genertel (2).

VOLLEY, CINECO IN CASA. Via alla A1 (h.17) Gabeca Montichiari-CasaMo; 17,30: Hatù Bo-Piaggio, Alpitour Cn-Jucker, ComCavi Na-Cosmogas, Sisley Tv-Mirabilandia; Conad-Lube 3-2 (10-15, 13-15, 15-12, 15-2, 15-12). A2 (h. 18): Wüber Schio-Motta, Cutrofiano-Italkero, Ninfole Ta-Porto, Dhl Ct-Gioia, Cariparma-Carifano, Sira Falconara-Fos, Itas Mezzolombardo-Videx, Carilo Loreto-Everap.

TENNIS A BUCAREST. In finale Gaudenzi (6-2, 7-6 a Goellner) e Fromberg (4-6, 6-3, 6-4 a Clavet).

CICLISMO, ANCORA ZÜLLE. Il leader Alex Zülle ha vinto la penultima tappa della Vuelta, crono km 43,7.

AUTO, PAURA Nelle prove del GP California Speedway, due incidenti conseguenze per Zanardi: la vettura è stata colpita dal pneumatico staccatosi dall'auto di Carpentier (ora in ospedale), poi è finita contro il muretto e tre ruote volate via.

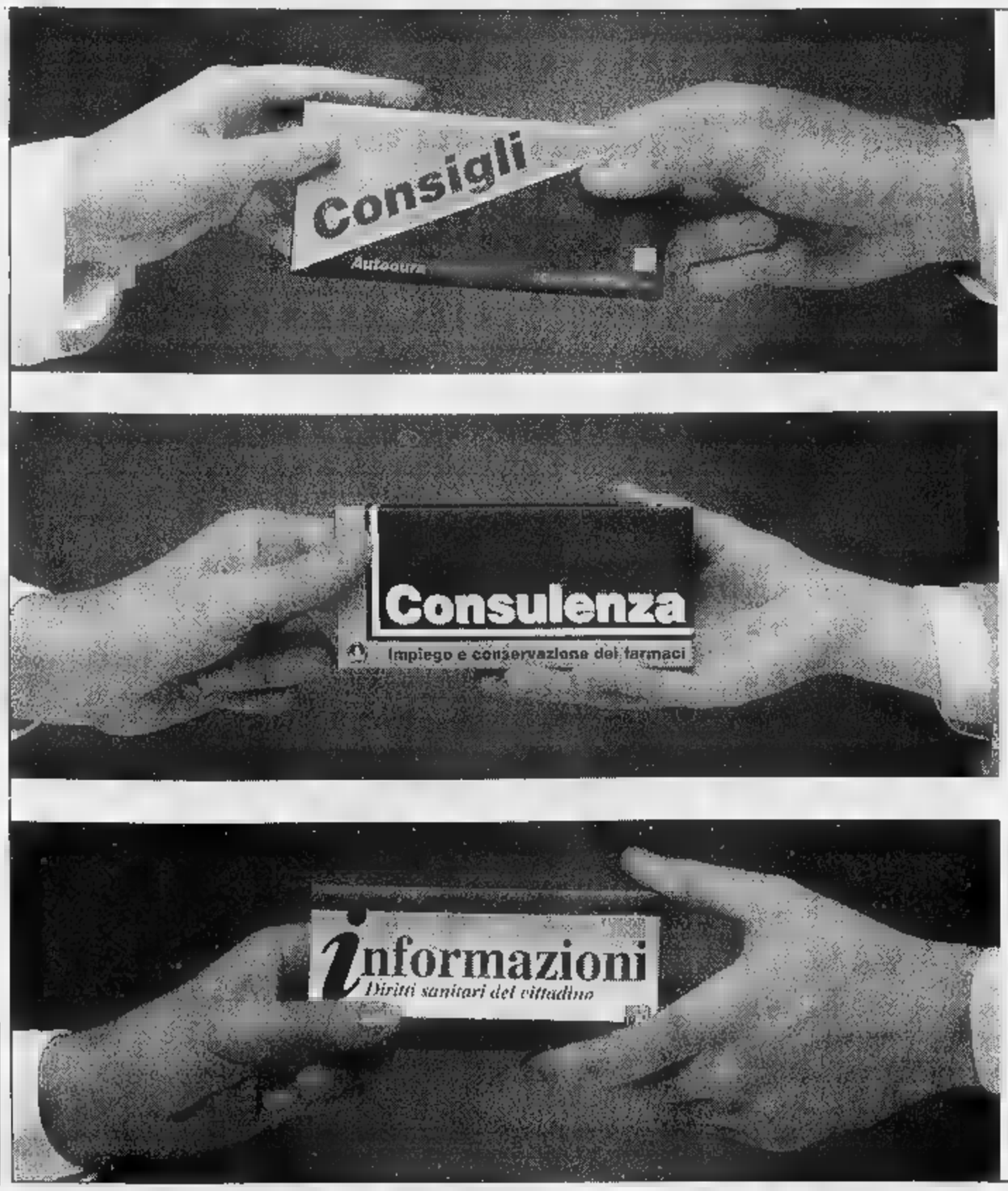

Su questi prodotti non paghi neppure il ticket, e li trovi solo in farmacia.

Quando entri in farmacia, non trovi solo farmaci, ma qualcosa altrettanto importante e insostituibile: la preparazione professionale del tuo farmacista e la sua disponibilità ad esserti vicino per tutto quel che riguarda i tuoi problemi di salute.
Ecco perché hai bisogno di un consiglio, di informazioni di consulenza, puoi rivolgerti a lui con fiducia. Aiutarti, fa parte della sua missione.

In farmacia chiedete e vi sarà detto.

NOVITA'!... ...NUOVE COSTRUZIONI ... NUOVE PROPOSTE

TUTTI CERCANO DI IMITARE LE NOSTRE COSTRUZIONI ...MA NON CI RIESCONO... LE NOSTRE CASE SONO DELLE STARS

Proprietà Sarfys s.r.l.

è una iniziativa **Franco Costruzioni** s.r.l.

EDILIZIA PRIVATA RESIDENZIALE

Sogno una casa... te la stiamo costruendo, ...è la Réserve

VASCA IDROMASSAGGIO COMPRESA NEL PREZZO

Prezzi di assoluta convenienza

STIAMO COSTRUENDO IL TUO SOGNO
TELEFONA E PRENOTA SUBITO **IL TUO APPARTAMENTO.**

PREZZO BLOCCATO SINO ALLA CONSEGNA.

PALAZZINE DI 4-6 PIANI CON MANSARDE ABBINABILI
ATTICO-TERRAZZI-GIARDINO-BOX.

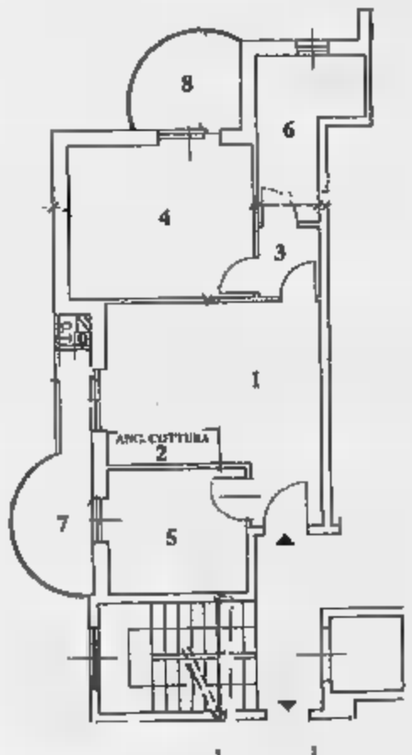

Alloggio Tipo A

£. 155 milioni

1. Soggiorno
2. Angolo cottura
3. Disimpegno/Spogliatoio
4. Camera
5. Camera
6. Servizio
7. Terrazzo
8. Terrazzo
9. Ripostiglio

Alloggio Tipo B

CON DOPPI SERVIZI

£. 197 milioni

1. Soggiorno
2. Cucina
3. Disimpegno/Spogliatoio
4. Camera
5. Camera
6. Servizio
7. Servizio
8. Terrazzo
9. Terrazzo
10. Ripostiglio

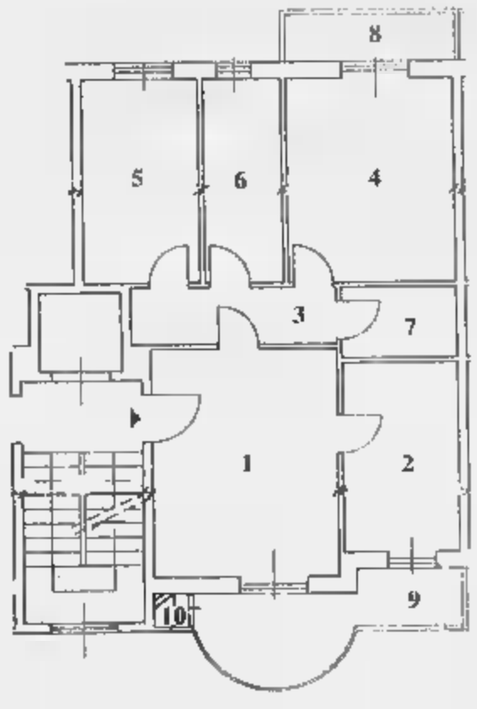

Alloggio Tipo C

CON MANSARDA SOVRASTANTE

£. 257 milioni

1. Soggiorno
2. Cucina
3. Disimpegno/Spogliatoio
4. Camera
5. Camera
6. Servizio
7. Terrazzo
8. Terrazzo
9. Ripostiglio
10. Scala interna per mansarda
11. Mansarda sovrastante abbinata all'alloggio

BOX: **£. 21 milioni**

CARATTERISTICHE GENERALI

- Videocitofono
- Riscaldamento autonomo
- **Vasca idromassaggio**
- Isolamento termico/doppi vetri
- Vasto giardino condominiale
- Cantina
- Scale condominiali interne
- Ascensore sino al piano interrato
- Portoncino blindato
- Personalizzazione degli interni
- Scelta dei materiali
- Comodità dei trasporti
- Centro città nel verde
- Mansarda rifinita abbinata all'alloggio con scala interna
- Facilitazioni di pagamento
- **Prezzi bloccati sino alla consegna**

Fortunati i primi che possono scegliere... Approfittate di quest'ultimo cantiere a prezzi così bassi, prima di una ripresa già annunciata.

È una iniziativa **FRANCO COSTRUZIONI** s.r.l.,costruttori di prestigio in Nichelino, dove trovi la **Qualità** ed il **Prezzo.**

Per informazioni: **FRANCO PROMOTOR**, Via San Francesco d'Assisi, 9 - Nichelino - **Tel. 011 / 68.09.560** r.a. - ore 9/12,30 - 15/19,30

morelli trade adv

LUNEDI 29
E MARTEDI 30 SETTEMBRE

I PREZZI VINCENTI!

CANDEGGINA ACE
flacone 4 litri
2.350

PASTA DI SEMOLA VOIELLO
500 g
890

YOGURT MANDRIOT
gr. 125x8
3.200

PROSCIUTTO CRUDO
CONFEZIONATO
TRANCIO BUFFÉ al kg
15.900

ACQUA ROCCHETTA
NATURALE/LIEV. GASATA
bottiglia 1,5 litri
590

DASH LAVATRICE
fustino 7,5 kg
17.500

FICUS BENJAMINA
h. 180/200 cm.

29.500

TORINO
Corso Montecucco 108
Corso Grosseto 330

NICHELINO - VERCELLI
BUROLO - TROFARELLO
PINEROLO

CONTINENTE
LA TUA SCELTA VINCENTE

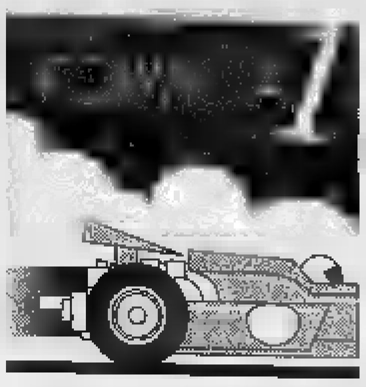

Quinto tempo del ferrarista al Nürburgring: Hakkinen in pole, Villeneuve al suo fianco

Per Schumacher una difficile rimonta

Romiti lo incita: mi aspetto che tiri fuori qualcosa di magico

[redacted]
DAL NOSTRO INVIATO

Una gara con il cuore rosso punto da mille spine. Così Schumacher affronta oggi il Gran Premio del Lussemburgo. E' certamente la [redacted] più difficile dell'anno per [redacted] pilota Ferrari. [redacted] piano psicologico, il campione dovrà battersi [redacted] tanti, forse troppi avversari, concreti e impalpabili.

Bisogna essere fatti di ferro per non patire la situazione, per guidare sapendo che c'è in ballo una grande fetta [redacted] titolo mondiale, che Villeneuve [redacted] spavaldamente là davanti, che nessuno lo può aiutare. Eppure è questo che offre il convento: la F310B ancora [redacted] volta in qualificazione ha mostrato le sue debolezze. Schumi non è andato oltre il 5° posto e partirà dalla terza fila. E non parliamo del suo compagno di squadra Irvine che ha toccato quasi il fondo: 14°, fra gli ultimi.

In vetta c'è Hakkinen, con la McLaren. Impresa multipla quella del finlandese: ha conquistato la pole position [redacted] un giro impressionante (1'16"602, media 214,114 chilometri orari, record della pista strabattuto) e ha regalato al motore Mercedes la prima grande soddisfazione cronometrica da quando è tornata in F1, cioè dal 1994. L'ultima pole per la Casa di Stoccarda l'aveva ottenuta Juan Manuel Fangio a Monza nel 1955. E anche il team inglese di Ron Dennis era [redacted] digiuno [redacted] partenze davanti a tutti da lungo tempo: non accadeva dal novembre 1993, quando a segnare il miglior tempo era stato [redacted] Ayrton Senna...

Hakkinen è riuscito a contenere la rabbia e la determinazione di Villeneuve, staccato di soli [redacted] millesimi di secondo. Ma il canadese ha comunque vinto il primo confronto con Schumi. Dalla pri[redacted] fila vedrà la Ferrari negli specchietti retrovisori. E poiché Jacques ha imparato negli States, quando vinse il campionato Indy, [redacted] essere anche calcolatore, sarà dura, eventualmente, attaccarlo. Anche perché la pista [redacted] facilita i sorpassi. Tutto si giocherà probabilmente nella strategia delle soste ai box, nell'usare meglio i pneumatici, nei doppiaggi e [redacted] possibili errori.

Davanti al proprio pubblico, con i tifosi in parte già divisi fra l'amore per un idolo consacrato e il ritorno della Mercedes (che gioca in casa), Schumacher è chiamato a fare un altro dei suoi capolavori. In lui credono anche Cesare Romiti [redacted] Luca Montezemolo, ieri presenti alle prove. «Va bene così - ha detto il presidente della Fiat prima di lasciare il Nürburgring - ce [redacted] giocheremo in corsa. In fondo, all'inizio, quando avevo chiesto almeno quattro vittorie nel corso della stagione, [redacted] ci credeva. Invece la Ferrari ha disputato un campionato molto buono. A Zeltweg si è persa un'occasione per conservare il vantaggio acquisito, [redacted] comunque la sfida diventa più interessante, se avessimo avuto più punti di margine sarebbe stato meno [redacted]. Vedremo: la vettura è valida, il pilota formidabile. La Ferrari potrà farcela, me lo auguro, lo spero. Mi aspetto che Schumacher tiri fuori qualcosa di magico. Non dal cilindro, ma dal piede. In ogni caso - lo ripeto - è stato un ottimo Mondiale. Nei giri veloci è venuto fuori il [redacted] Mercedes, [redacted] noi abbiamo un pilota tedesco...».

Accanto, Luca Montezemolo apparentemente tranquillo fuori, sicuramente agitato dentro. «Purtroppo - ha dichiarato il n. 1 di Maranello - sin dall'inizio dell'anno in qualificazione non abbiamo avuto grandi momenti. Siamo lì in terza fila, possiamo lottare. Per [redacted] c'è davanti Villeneuve, faremo la gara [redacted] lui, vedremo dopo la corsa».

Lui, Schumi, non si è sbilanciato: «Da una parte [redacted] contento perché ho tirato fuori [redacted] massimo dalla vettura e, tutto sommato, il quinto posto [redacted] discreto. Certo avrei preferito non essere prece[redacted] da entrambe le Williams. S[redacted] Frentzen non fosse fra me e Villeneuve [redacted] più tranquillo. La gara comunque è lunga e potrà succedere di tutto. Se saremo abbastanza competitivi, come credo, la battaglia sarà dura».

Nella fila davanti alla Ferrari, c'è anche Giancarlo Fisichella che h[redacted] conquistato [redacted] promettente quarto posto. Attaccando le Williams con la [redacted] Jordan, l'italiano potrebbe anche dare una mano a Schumacher. Michael però è realista: «Non mi aspetto aiuti da nessuno. Forse solo Hakkinen, vincendo, potrà togliere punti al canadese. Il resto dobbiamo farlo noi. Non bisogna sbagliare nulla e approfittare di ogni occasione favorevole qualora [redacted] ne presentino». Schumi ha [redacted] vite ma oggi sarà veramente difficile evitare il sorpasso in classifica.

[redacted]avegato

[redacted]

IL VIA ALLE [redacted] 14 [DIRETTA TV SU [redacted] DALLE 13,30]

G.P. del Lussemburgo, 15ª prova [redacted] Mondiale [redacted]. [redacted] percorrere [redacted] giri [redacted] 4556 metri, pari a km 305,250. Questo lo schieramento:

1ª [redacted]	HAKKINEN [McLAREN 9]	1'16"602	7ª [redacted]	HILL [ARROWS 1]	1'17"795
	VILLENEUVE [WILLIAMS 3]	1'16"691		[redacted] [FERRARI 6]	1'17"855
2ª [redacted]	FRENTZEN [WILLIAMS 4]	1'16"741	[redacted] FILA:	DINIZ [ARROWS 2]	1'18"128
	[redacted] [JORDAN 12]	1'17"289		[redacted] [SAUBER 16]	1'18"303
3ª FILA:	M. SCHUMACHER [FERRARI 5]	1'17"385	9ª FILA:	NAKANO [PROST 15]	1'18"699
	COULTHARD [McLAREN 10]	1'17"387		[redacted] [MINARDI 21]	1'19"347
4ª [redacted]	BERGER [BENETTON 8]	1'17"587	[redacted]	MORBIDELLI [SAUBER 17]	1'19"490
	R. SCHUMACHER [JORDAN 11]	1'17"595		SALO [TYRRELL 19]	1'19"526
5ª FILA:	BARRICHELLO [[redacted]]	1'17"614	11ª FILA:	VERSTAPPEN [TYRRELL 18]	1'19"531
	ALESI [BENETTON 7]	1'17"620		KATAYAMA [MINARDI 20]	1'20"615
6ª FILA:	PANIS [PROST 14]	1'17"650			
	MAGNUSSEN [STEWART 23]	1'17"722			

[redacted] 1] Schumacher M. p. 68; 2] Villeneuve 67; 3] Frentzen 31; 4] Coulthard 30; 5] Alesi 28; 6] Berger 21; 7] Fisichella 20; 8] Irvine 18; 9] Panis 15; 10] Hakkinen e Herbert 14; 12] Schumacher R. 13; 13] Diniz 7; 14] Barrichello 6; 15] Wurz 4; 16] Trulli 3; 17] Salo e Nakano 2; 19] Larini 1

[redacted]

Elezioni il 17 gennaio

[redacted] dopo-Galgani accordo fatto e [redacted]

ROMA. A fine ottobre Galgani darà le dimissioni. Elezioni il 17 gennaio, lista unica guidata da Trezzi (opposizione) e Bartolini (pro Galgani). Dopo [redacted] guerra traspare una inaspettata concordia: che alla fine cambi ben poco? Galgani comunque dovrebbe essere nominato presidente onorario. Intanto il consiglio prenderà tre decisioni: Bartolucci resta per la Coppa Europa, poi a ottobre si deciderà per il capitano della Davis. Bando per gli Internazionali: contratto per due anni, estendibili a 4 e nuovo contratto Rai, sfruttando il futuro canale tematico. E Panatta? Se [redacted] riparlerà tra due anni.

[redacted]

Emilia [redacted] Gontchenkov

Per il [redacted] un'altra [redacted]

REGGIO [redacted]. Il russo Gontchenkov, approfittando del dualismo tra Tafi e Bartoli, ha fatto suo il Giro dell'Emilia regolando in volata i compagni di fuga Barbero, Puttini e Donati. Brutte notizie per il citì Martini: Fincato è, infatti, caduto fratturandosi [redacted] costola. Per lui niente Mondiali. [redacted] ultime indicazioni in vista delle [redacted]zioni per San Sebastian oggi nella gara di Vignola, ma la nazionale sembra fatta: titolari Bartoli, Bortolami (ieri 5° nonostante la bronchite), Bugno, Casagrande, Faresin, Fondriest, Rebellin, Tafi, Scinto, Chiappucci, Guidi e Baronti; riserve Caruso [redacted] Ferrigato.

SCI [redacted]

Ma tace sui guai fiscali

Tomba è pronto [redacted] vi voglio stupire»

ZOETERMEER. «Se volete parlar[redacted] di sci, eccomi qui. Per il resto, niente da fare». Così ieri Alberto Tomba a Zoetermeer, in Olanda, dove ha visitato un impianto per lo sci al coperto. Per «resto», Tomba intende i problemi fiscali [redacted] centro di una indagine della magistratura. Rientrato lunedì da tre settimane di allenamento in Cile, non è [redacted] ascoltato dai magistrati. «Fisicamente [redacted] a posto: bene lo slalom [redacted] anche [redacted] gigante che sarà durissimo visto che partirò 30° mentre prima [redacted] n. 1». Obiettivi? «Le Olimpiadi [redacted] Nagano. Non sono molti quelli che hanno gareggiato quattro volte ai Giochi».

MOTO IN INDONESIA

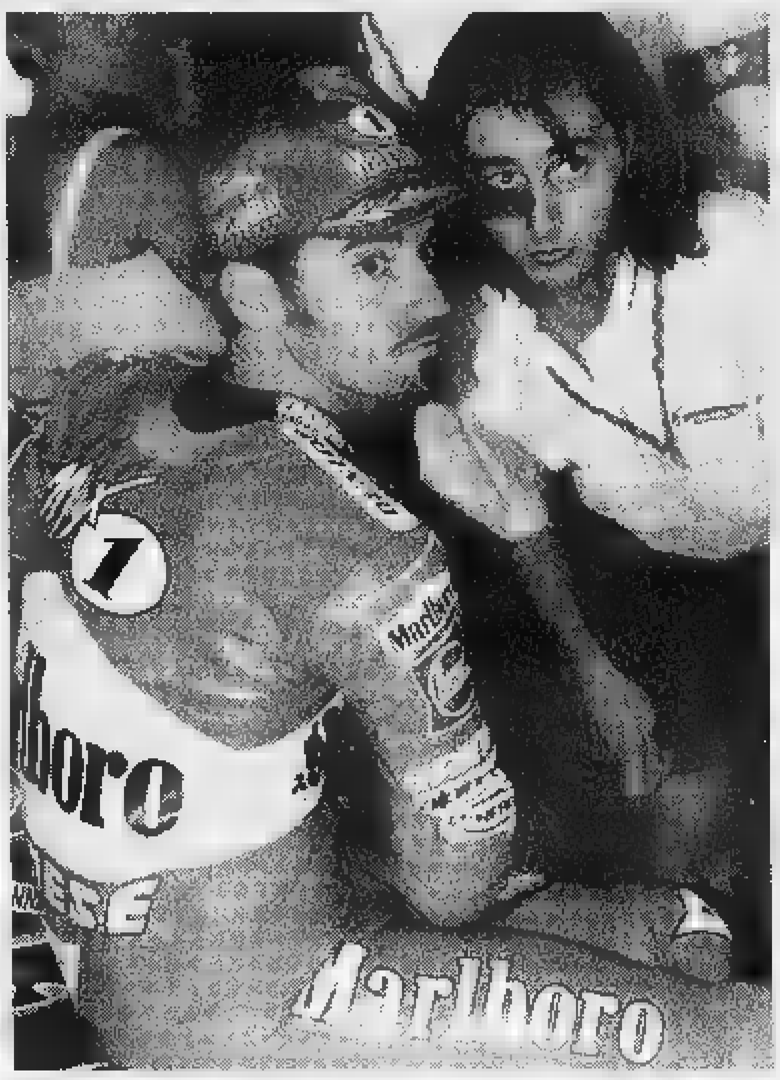

Biaggi il più veloce [redacted] prova

SENTUL. La [redacted] al titolo iridato della classe 250 è entrata in dirittura d'arrivo con il GP di Indonesia che si è corso stamane all'alba. Max Biaggi (nella foto) non fa misteri di voler vincere il quarto titolo consecutivo: ieri, nella seconda e decisiva sessione di prove, il romano della Honda ha realizzato una strepitosa pole position, la seconda dopo quella [redacted] inizio stagione in Malaysia, battendo nell'ordine Jacque, Harada e Waldmann. Buono il recupero dell'Aprilia dopo i pessimi test di venerdì: Harada non [redacted] è dato per vinto [redacted] è riuscito a trovare un assetto accettabile per la gara. Max è stato il miglior italiano [redacted] assoluto. Nella classe 125 Valentino Rossi [redacted] è andato oltre il quarto tempo causa problemi di motore alla sua Aprilia (in pole lo spagnolo Martinez), mentre nella 500 lo stesso piazzamento è stato conquistato [redacted] Doriano Romboni, sfruttando la scia della moto di Cadalora, che partirà con il quinto tempo. In testa, come sempre, Sua Maestà Doohan.

SIAMO ORGOGLIOSI DI ESSERE RACCOMANDATI.

FIMAI

Se vuoi vendere o acquistare una casa, rivolgiti ad un Agente immobiliare o Agenzia associata alla FIMAI. I soci FIMAI operano con professionalità, serietà e competenza, in regola con la Legge 39/89 che disciplina la mediazione ed aderiscono ad un "Codice di Comportamento Professionale" a tutela di coloro che si avvalgono dei loro servizi. L'iscrizione alla FIMAI può essere verificata in ogni momento con [redacted] semplice telefonata al n. 011/59.58.39.

FEDERAZIONE ITALIANA MEDIATORI AGENTI IMMOBILIARI
C.so Galileo Ferraris, 77 - 10128 TORINO - Tel. 011/59.58.39

FIMAI, MOLTO PIÙ CHE CONSULENZA IMMOBILIARE.

publimage.mo

LA STAMPA e tuttosoldi

domani ti regalano

il "Dischetto dell'Europa 1997 - Speciale Euro".
Un floppy disk per conoscere da vicino
l'affascinante progetto dell'Unione Europea e per
sapere tutto sull'Euro, la nostra prossima moneta unica.

Quando arriva?

Che cos'è questo [redacted]

Quali vantaggi avremo?

Potrò [redacted] l'Euro anche per fare la spesa?

100mila lire di adesso, quanti Euro sono?

[redacted] conviene una [redacted] unica [redacted] Europa?

Si possono già vedere le [redacted] banconote?

E i miei risparmi in lire?

Per entrare in Europa basta [redacted] click sul tuo computer.

Chiedetelo al vostro edicolante*
*Nelle edicole di Torino, Aosta, Alessandria, Asti, Biella, Cuneo, Novara, Vercelli, Imperia e Savona.

[redacted] potranno avere il floppy disk rivolgendosi
[redacted] La Stampa, in via Roma [redacted], a Torino,
oppure scrivendo [redacted] "La Stampa - Ufficio Abbonamenti - via Roma 80 - 10126 Torino"

PARLAMENTO [redacted] UFFICIO PER L'ITALIA

Ministero del Tesoro, del Bilancio, e della Programmazione Economica

ASSOCIAZIONE ITALIANA PUBBLICITARI PROFESSIONISTI

ADEE

7ª edizione di AD SPOT AWARD

Anche quest'anno la delegazione TP Piemonte e Valle d'Aosta organizza, in collaborazione con l'ADEE di Firenze, la proiezione di una selezione dei filmati pubblicitari che hanno concorso alla manifestazione AD SPOT AWARD e presenta una rassegna delle migliori campagne pubblicitarie realizzate nel '96 per la sezione: back stage e nel '97 per le sezioni: non-profit ■ low budget.

La proiezione avrà luogo

giovedì 2 ottobre alle 21.00
Aula Magna dell'Istituto Avogadro
Via Rossini 18, Torino

Ingresso gratuito
su prenotazione obbligatoria

Segreteria Organizzativa

ADEE AD European Event, Firenze
telefono/fax 055-450046
Per il Piemonte: Elena Musso - Coordinatore TP
telefono 011-836869

Si ringrazia La Stampa per la collaborazione

IL FILM CHE A VENEZIA HA RACCOLTO NUMEROSI APPLAUSI A SCENA APERTA

LUX E FARO

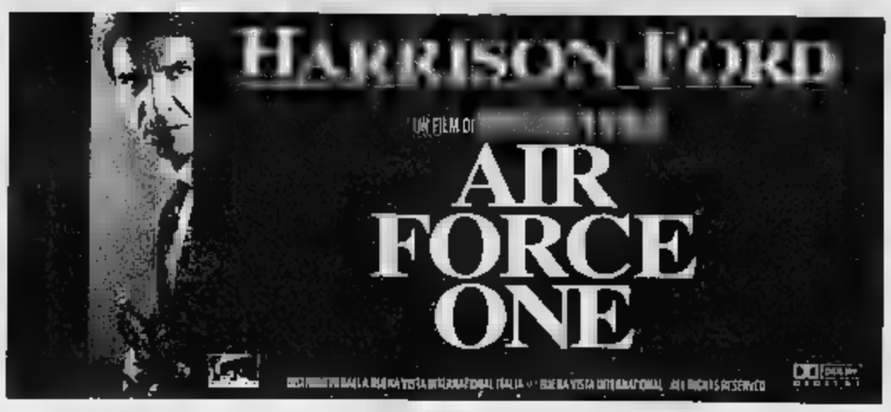

AMBROSIO *in esclusiva*

NICK CASSAVETES... ha saputo trasfondere grazia, divertimento, originalità e improvvisazione: stile di famiglia. (Tullio Kezich - Corriere della Sera)

ROBIN WRIGHT PENN è magnifica... interpreta con bravura il suo personaggio di moglie-amante. (Lietta Tornabuoni - La Stampa)

Eccellente il terzetto di protagonisti. Ma è l'eccentrica ROBIN WRIGHT a strappare l'applauso. (Fabio Ferzetti - Il Messaggero)

Uno straordinario JOHN TRAVOLTA. (Mariuccia [illegible] - Il Manifesto)

NICK CASSAVETES ■ una prova d'intelligenza oltre che di obiettiva capacità cinematografica. (Claudio Trionfera - Il Tempo)

SCEGLI IL CINEMA

EMPIRE *in esclusiva*

TORINO *sette* STAMPA

Joyful promotion

23° GIRO DELLA COLLINA

FONDAZIONE PER L'OSTEOPOROSI PIEMONTE

Città di Torino

P.zza [illegible] ore 9,30

[illegible] PRESSO I [illegible]TI PUNTI:

CENTRO - [illegible]
Salone La Stampa - Via Roma 80
All American - Via Sacchi 28 ■
Amante Casella Centro - Corso [illegible] 61
Centro Riproduz. Gragnani - Via S. Franc. da Paola 11
Fidas - Via Panza ■
Invicta Shop - Corso Siccardi 4
Mondadori Informatica Center - C.so ■. degli Abruzzi 106
Supermercato Di per ■ - Via Santa Teresa 19
Supermercato Di per Di - Corso Vinzaglio 19/F
Supermercato Di per Di - Via Maria Vittoria 11
Supermercato Di per ■ - Piazza Savoia ■
Valigeria Baronio - Via Garibaldi 46

SANTA RITA - [illegible] **NORD**
Grassi Sport - Corso Siracusa 196
Halloween Viaggi - Via Tripoli 10/18
Supermercato Di per Di - Via Cimabue 6
Supermercato Di per ■ - Via Don Grazioli 26/A

POZZO STRADA - CENISIA - [illegible] **PAOLO**
Foot Project - Via Paolo Braccini 91/C
Manuetto Sport - Via Asiago ■
Milanesio Sport - Corso Peschiera 274
Supermercato Di per Di - Via [illegible] 27
Supermercato ■ [illegible] Di - ■ Duchesso Jolanda ■

PARELLA - [illegible] **- CAMPIDOGLIO**
Giannone Sport - Corso Regina Margherita 210
Radio Centro 95 - Corso Lecce 94
Supermercato Di per Di - Via Nicomede Bianchi 45
Supermercato Di per Di- Strada Antica di Collegno 194

LE VALLETTE - MADONNA DI [illegible]
BORGATA VITTORIA
Supermercato Di per ■ - Via Breglio 65
Supermercato ■ per ■ - Via Bravin 4
Supermercato Di per Di - Via Rulfi 19
Supermercato Di per Di - Via Boccardo 35/37

[illegible] **- [illegible] PARCO BARRIERA** [illegible]
Supermercato ■ [illegible] Di - Via Torlini 40
Milanesio Sport - Via Botticelli 34

AURORA - VANCHIGLIA
MADONNA [illegible]
Supermercato Di per Di - Corso Regio Parco 20
Supermercato Di per Di - Corso Casale 115

BORGO ■ **- SAN SALVARIO - CAVORETTO**
Jolly Sport - Corso Dante 79
Ronchiverdi - Corso Moncalieri 446/16
Supermercato Di per ■ - Largo Mentana ■
Supermercato Di per Di - Corso ■. D'Azeglio 60/ H
Supermercato Di per Di - Via Santorre ■ Santarosa [illegible]

NIZZA MILLEFONTI - LINGOTTO
MERCATI [illegible]
Silvano Gelato d'Altri Tempi - Via Nizza 142
Supermercato ■ per Di - Via Tunisi 124/B
Fondazione per L'Osteoporosi Piemonte C.so Spezia 60

MIRAFIORI [illegible]
Supermercato Di per Di - [illegible] Pavese 27

[illegible] ■ [illegible] **in Provincia di Torino**

[illegible] di SUSA
Jaws - [illegible] Abegg ■ ■
CORIO Canavese
Levi's Sport - Via Cavour ■
[illegible]
Mondadori Informatica Corner - Via Vitt. Emanuele 52
PINO [illegible]
Latteria F.lli Segal - Via Molino 7
[illegible]
Cisolfo - Via Crea ■ Interno Shopville Le Grù
[illegible]
Banny Sport - Via Goito 1

SUPERMERCATI DI' PER DI' in Provincia ■ Torino
[illegible] Via M. Libertà 5/2
BUSSOLENO Via Traforo 21
[illegible] Via Torino 46
CASELLE Via Prato Fiera 1
CHIERI Via Carlo Alberto 4
CHIVASSO Via Conti 3
[illegible] Via Circonvallazione 30
GIAVENO Via Pio Rolla 51
[illegible] Via Sestriere 8 - Piazza Libertà 3/2
[illegible] Via XXV Aprile 97
[illegible] Via V. Veneto 8
SAN [illegible] **TORINESE** Via Speranza 41
[illegible] [illegible] Via Asti 12

P[illegible] INFORMAZIONI TEL. ([illegible]1) 562.96.75

Cdipiùdì IL SUPERMERCATO · JERZEES American Active Wear · defonseca · ATHIT · &GIEMME · OF

CHARLIE CHAPLIN 2

«Un grazie di cuore a BALDONI per questo film...» (M. PORRO - CORRIERE DELLA SERA)

Regia di **Sandro Baldoni**

www.duse.it

KING

MARIO e VITTORIO CECCHI GORI presentano

SCEGLI IL CINEMA
[illegible]
[illegible] per la tua fantasia.

LA STAMPA 1996 IN CD-ROM

tutto LA STAMPA Compact

Per informazioni
Numero Verde
1678-02005

La fulminante scalata d'incassi del film rivelazione dell'anno

ADUA - eliseo e NAZIONALE

GRAN [illegible] SPECIALE [illegible] GIURIA
VENEZIA 1997

Virzì, [illegible] risata trionfale (La Repubblica)
Commedia [illegible] classe (L'Unità)

[illegible] e [illegible] [illegible] [illegible] presentano

UN FILM DI
PAOLO VIRZÌ

ovosodo

ETOILE

DAL REGISTA DI : A SPASSO CON DAISY

FINO ALLE 21.30 tutte le sere

ORECCHIA FIAT & SCAVARDA

PER VOI FACCIAMO VOLENTIERI GLI STRAORDINARI

Una mano dallo Stato più una mano dalla Fiat. Il risultato è tutto a tuo favore: fino a L. **4.380.000** di risparmio per cambiare la **tua vecchia auto.**

Ma solo fino al 30 Settembre!

Tutto quello che vuoi sapere sulla rottamazione Sabato e Domenica compresi in C.so Grosseto 210 - C.so Lecce 52 - C.so Belgio 108

www.bspdr.it/orecchia

Dove vai se l'inglese non lo sai?
Vai subito in via Giolitti, [illegible]
Tel. [illegible] r.a.

LA STAMPA
TORINO
CRONACA
Domenica 28 Settembre 1997 CV PER TOR 35
via Marenco 32, telefono 65.68.111

Dove vai se l'inglese non lo sai?
Vai subito in via [illegible] 55
Tel. 884141 [illegible]

Un fenomeno preoccupante. La questura: è importante avere una mappa del crimine

«Denunciate scippi e rapine»

Allarme dopo gli ultimi arresti al Valentino
Sono troppi i reati mai segnalati dai cittadini

Li hanno arrestati tre sere fa, in corso Massimo d'Azeglio. Due marocchini, appena diciottenni. Hanno compiuto scippi e rapine. Tutti al Valentino. Di sera. A passanti, [illegible] donne, aggrediti lungo i viali del parco. «Nove quelli accertati, compiuti dai due giovani; [illegible] stiamo lavorando [illegible] altri dieci, molti dei quali mai denunciati», dice il vicequestore Giovanni Sarlo, capo del nucleo di prevenzione. Indagini difficili. Si inseguono reati mai segnalati: gli scippi ombra, le rapine sommerse.

Già perché spesso, sempre più spesso, raccontano gli inquirenti, chi [illegible] derubato o rapinato per strada, della collanina, del bracciale, del portafogli con un po' di soldi, non presenta denuncia. [illegible] va in questura o dai carabinieri solo se sono stati portati via [illegible] documenti, per richiederne il duplicato.

Un fenomeno vero. E le statistiche lo confermano in modo [illegible]dente. In questi ultimi due mesi e mezzo, dal 1° luglio [illegible] [illegible] settembre, sono stati denunciati in questura 40 scippi [illegible] rapine [illegible] passanti [illegible] 14 aggressioni compiute per strada. Nello stesso periodo gli agenti delle Volanti e della Pegaso (speciale nucleo di motociclisti) hanno arrestato per quei reati 36 persone, 27 quelle denunciate. Cinquantaquattro rapine e scippi denunciati in ottanta giorni. Sessantatré le persone arrestate negli [illegible] giorni: molte, [illegible] di più rapine. Da gennaio, 146 arresti per rapine.

[illegible] [illegible] [illegible] [illegible]

L'ATTIVITA' [illegible] QUESTURA

40	SCIPPI E RAPINE PER STRADA
	[illegible] E [illegible] A PASSANTI
36	PERSONE ARRESTATE
	DI CUI [illegible]
	9 PER TENTATA RAPINA
	4 [illegible] SCIPPO
27	DENUNCIATE
	DI CUI 16 PER RAPINA
	7 PER [illegible] RAPINA
	[illegible] PER SCIPPO

[illegible] 1° LUGLIO AL 18 S[illegible]

Perché non [illegible] presentano le denunce? Qualcuno dice di aver «po[illegible] fiducia nelle forze dell'ordine». I più «non hanno tempo». Ma la maggioranza, derubati di una collana o di pochi spiccioli, «preferi[illegible] non perdere tempo in una pratica inutile [illegible] fine del recupero dei preziosi». La denuncia [illegible] giudicata necessaria solo per ottenere il duplicato dei documenti».

Nascono così gli scippi [illegible] le rapi[illegible] ombra. E questo, ammettono in questura, rende spesso più difficili le indagini. «Anche perché, non conoscendo la vastità del fenomeno, è più arduo studiare contromisure [illegible]. E' importante avere tutte le segnalazioni per tratteggiare, ad esempio, una mappa del crimine, per individuare le fasce orarie in cui avvengono quelle rapine, le loro modalità, il tipo di [illegible] usato, le caratteristiche fisiche degli aggressori, spesso sempre gli stessi».

Il questore Faranda ha istituito prima dell'estate un nucleo speciale «anti-scippo». Sono gli agenti della Pegaso, i motociclisti. Oggi ci sono 8 pattuglie, due agenti, due mezzi. [illegible] dal prossimo mese saranno dieci. Un lavoro oscuro, che però [illegible] dando i suoi frutti.

L'arresto [illegible] due marocchini [illegible] [illegible] testimonianza. Sono Adil Abid e Amale Kalide, originari di Casablanca. In [illegible] primo tempo aveva[illegible] detto di [illegible] minorenni, [illegible] l'esame [illegible] all'ospedale Maurizio lo ha escluso. Gli agenti sono risaliti [illegible] loro al termine di una lunga indagine, partita su una sola denuncia. Una alle volta gli agenti hanno ricostruito altri [illegible] casi, poi altri tre ancora.

E ogni volta, [illegible] raccoglievano informazioni, che hanno portato all'identificazione e all'arresto dei due. Una delle vittime, una donna, era stata rapinata anche [illegible] cellulare e per riaverlo aveva dovuto consegnare loro 300 mila lire. Una rapina diventata estorsione.

[illegible] Mascarino

VOLONTARI VIGILANTES

Una diffida a S. Salvario

Il questore ha diffidato il presidente della circoscrizione VIII Ce[illegible] Formisano, [illegible] Alleanza Nazionale: l'attività dell'Associazio[illegible] Italia Soccorso Radio, «unità radio-logistica» che da [illegible] affer[illegible] di occuparsi di protezione civile, non deve trasformarsi in un gruppo di «vigilantes» [illegible] compiti di sorveglianza nei parchi [illegible] San Salvario.

M. Sartorelli A PAG. 37

Ma l'uomo continua [illegible] negare tutto e chiama sul banco dei testimoni anche sua moglie

Molestie sessuali in ufficio: a giudizio

Accusato dalla collega di palpeggiamenti e atti osceni

Molestie sessuali in ufficio. E' l'argomento di un processo che si [illegible] aperto in tribunale con il racconto di un'impiegata della Unione Subalpina Assicurazioni: la donna ha denunciato che un collega l'ha prima provocata, [illegible] poi palpata, baciata con la forza, e infine costretta ad assistere [illegible] una spe[illegible] di «disgustoso spogliarello». Accuse che hanno condotto sul banco degli imputati Pasquale De Cristoforo, 47 anni, per atti [illegible] in luogo pubblico, calunnia e atti di libidine.

La storia risale al '95. «Mi importunava da parecchio tempo - ha raccontato l'impiegata, parte civile al processo con gli avvocati Tom Servetto e Flavio Campagna -. Eravamo colleghi da tantissimo: fin dall'84. Ma non [illegible] mai legato molto. Non c'è mai stata [illegible] vera amicizia. Ad un [illegible] punto il suo atteggiamento è cambiato, non so spiegarmi perché. Ha cominciato [illegible] battute imbarazzanti, e qualche volta ha allungato le mani. Poi questi episodi sono diventati sempre più frequenti». E anche più gravi. L'uomo - secondo l'accusa - è diventato sempre più «pesante», approfittando ogni volta di situazioni in cui nell'ufficio di [illegible] Alfieri 22 non c'erano altri colleghi: [illegible] palpava quando passava alle [illegible] spalle». Nel novembre '95, i due episodi più forti. Uno il giorno [illegible]: «Mi ha afferrato per le spalle, mi ha sbattuto contro il muro e [illegible] cercato di baciarmi sulla bocca. Gli [illegible] dato un morso sulla mano, e mi sono liberata». Per pochi giorni, c'è [illegible] bonaccia: lei [illegible] gli rivolgeva più la parola, lui cer[illegible] di ristabilire un clima amichevole, o almeno accettabile. Ma, il [illegible] novembre, l'episodio più grave: «Eravamo di nuovo soli in ufficio. Lui si [illegible] sbottonato i calzoni. E' stato disgustoso». E ancora: «Ha detto che [illegible] l'avessi denunciato, [illegible] l'avrebbe fatta pagare».

Dopo quel giorno, la donna si è lamentata con i superiori, che l'hanno trasferita in un altro ufficio, e ha presentato una denuncia. Lui, difeso dall'avvocato Cinzia Nardelli, ha presentato a sua volta una querela per diffamazione. Che gli è costata, però, l'imputazione di calunnia: per il pm Giuseppe Riccaboni, infatti, la signora ha raccontato la verità.

Ma l'impiegato nega tutto. Ha chiamato [illegible] deporre [illegible] teste persino la moglie, che sarà sentita la prossima udienza, [illegible] [illegible] che la [illegible] tesi difensiva è basata sul ribaltamento delle accuse: «Era lei, semmai, a molestarmi. Sono tutte fandonie». Il processo riprenderà in tribunale il 22 gennaio.

[m. pie.]

ANARCHICI

Bloccati ieri in via Po

Un gruppo di anarchici è stato bloccato, ieri pomeriggio, da vigili urbani, polizia e Digos in [illegible] Po angolo via San Massimo. Verso le 17 è arrivata alla centrale operativa dei vigili la segnalazione di alcuni giovani, ragazzi e ragazze, che giocavano [illegible] bocce in mezzo alla strada, bloccando il traffico e creando confusione e tensione fra i passanti. [illegible] gruppo, inizialmente riunito in piazza Vittorio Emanuele, si [illegible] spostato sotto i portici di via Po, verso piazza Castello, dov'è stato fermato dai vigili urbani. Nell'arco di pochi minuti sono intervenute altre quattro pattuglie [illegible] polizia municipale, poi due volanti del vicino commissariato [illegible] due auto civetta della Digos: alcuni degli anarchici si sono velocemente allontanati camuffandosi fra i passanti, [illegible] decina di essi sono stati fermati e identificati, anche [illegible] nei loro confronti [illegible] c'è per [illegible] alcuna accusa formale.

I funerali domani

E' morta la segretaria di Umberto II

Maria Luisa Rabbia, segretaria di Umberto II [illegible] Cascais dal '58 all'83, si [illegible] spenta a 77 anni a Torino, dove era rientrata due anni fa dal Portogallo per motivi di salute e di stanchezza.

Dopo la morte di Umberto era diventata dama di compagnia [illegible] Giovanna di Bulgaria, sorella del «re di maggio».

Con la signora Maria Luisa, che era figlia del generale Ore[illegible] Rabbia, sparisce un altro personaggio del Piemonte sabaudo.

Racconta chi la conobbe: «Era segretaria del Gruppo "Cavour". E Umberto la assunse su consiglio di Vittorio Prunas Stola, responsabile degli [illegible]rdini cavallereschi di Casa Reale, per aiutarlo in occasione del matrimonio della figlia Maria Pia.

I funerali domani mattina alle ore 10, presso la parrocchia [illegible] Gesù Nazareno in via Palmieri 39. Tra le corone, quella di Giovanna di Bulgaria (tenuta all'oscuro della scomparsa, causa il precario stato di salute), ordinata dal figlio Simeone.

[illegible]

Paura

Per il futuro dell'Olivetti

A Ivrea, la paura per [illegible] futuro [illegible] più tangibile. Dopo la due giorni di Stati Generali, malgrado la decisione di creare una tavola di confronto [illegible] Nord-Ovest, la situazione dell'Olivetti [illegible] [illegible] suo disimpegno dal Canavese hanno suscitato grosse preoccupazioni.

SERVIZI A PAG. 36

ALLA CRT

Accordo

Straordinari e più ferie

E' in arrivo alla Cassa [illegible] Risparmio di Torino la «banca delle ore». I dipendenti che fanno lo straordinario potranno scegliere tra [illegible] pagamento delle ore in più o il «recupero». Oltre le 100 ore, previste come tetto dal contratto, [illegible] recupero sarà obbligatorio.

F. Bullo A PAG. 38

HANDICAP

[illegible]

Uno ogni 4 ragazzi

«Hanno "tagliato" gli insegnanti di sostegno», accusano i genitori che affrontano il dramma di un figlio disabile. Il provveditore risponde: «Nessun taglio: le norme prevedono un docente [illegible] sostegno ogni 4 handicappati». Ed è polemica.

M. [illegible]ga [illegible] PAG. 38

PRESI

Truffatori

Colpivano i pensionati

Decine di anziani derubati [illegible] tutti i risparmi: dietro questi colpi che sono diventati un fenomeno allarmante anche nel Torinese ci sono veri e propri specialisti. Le indagini della polizia hanno portato a una comunità [illegible] zingari italiani sinti.

A. Pieracci / [illegible]

AZZURRA

Diamo un [illegible] finanziario alle vostre idee.

DA [illegible] LE [illegible] HANNO UN NUOVO INDIRIZZO: VIA ALASSIO 11C, ANGOLO VIA NIZZA. Banca Mediocredito, infatti, sta trasferendo i suoi uffici in un'unica grande sede, per dare ancora più spazio ai vostri progetti. [illegible] trasferimento del personale avverrà gradualmente durante [illegible] tutto il mese [illegible] settembre. Vi consigliamo quindi di verificare telefonicamente l'esatta ubicazione della persona [illegible] dell'ufficio che intendete contattare, utilizzando gli attuali numeri telefonici, che restano comunque invariati.

IN QUESTI [illegible]
[illegible] TRASFERENDO GLI UFFICI [illegible] SEDE
DI CORSO MONTEVECCHIO, [illegible]

BANCAMEDIOCREDITO
Finanziamenti [illegible] medio e lungo termine
[illegible]
Banca Mediocredito - [illegible] Alassio, 11C - 10126 Torino - tel. 5166111

Si [illegible] fermati al «Break» delle Gru prima di partecipare al ballo Avis [illegible] Venaria

Beffati dalla festa di gemellaggio

Un gruppo di francesi derubato di tutte le valigie

Nella valigia, insieme all'abito della festa per il ballo organiz[illegible] ieri [illegible] dall'Avis di Venaria in [illegible] [illegible] gemellaggio, i donatori di [illegible]ngue francesi [illegible] città di Visille [illegible] messo anche qualche regalino da offrire agli amici italiani «gemellati». Ma alcuni di loro si sono dovuti accontentare di ballare [illegible] il completo da viaggio [illegible] [illegible] festeggiare i gemelli dell'Avis con una semplice stretta di mano.

Durante una [illegible] p[illegible] il pranzo a Grugliasco, al «break» delle Gru, il loro pullman [illegible] sta[illegible] infatti visitato dai ladri che hanno rubato [illegible] valigie. «Eravamo in anticipo - spiega in discreto italiano il presidente dei "donneurs de sang bénévoles" Jean [illegible] -. A Venaria [illegible]mo attesi per le 14 e così, poco prima di mezzogiorno, abbiamo pensato di fermarci [illegible] mangiare al ristorante».

La sgradita sorpresa appena ritornati sul piazzale del parcheggio: gli sportelloni del portabagagli dell'autobus erano visibilmente manomessi. Un rapido controllo ed è subito stato chiaro quello che [illegible] accaduto: i ladri si erano portati [illegible] i borsoni più in vista. «Forse avevano paura di essere scoperti - prosegue un altro donatore italo-francese, Rocco Alo -. [illegible] [illegible] che [illegible] la maggior parte [illegible] noi ha ancora la sua valigia [illegible] comunque tutti amareggiati. E dire che eravamo partiti con grande entusiasmo, mai avremmo immaginato di essere beffati in questo modo».

I donatori francesi hanno poi avvertito i carabinieri di Grugliasco e subito dopo gli amici dell'Avis di Venaria. «Siamo [illegible]spiaciuti [illegible] cuore - commenta il presidente Antonio Guarino -, anche perché a noi non avrebbe dato [illegible] fastidio accogliere i francesi con due ore [illegible] anticipo. A questo punto speriamo almeno di salvare la festa di domenica».

Ieri pomeriggio, intanto, è saltata la prevista visita al castello [illegible] Racconigi ed i donatori di Visille si sono dovuti accontentare della già nota, seppur splendida, reggia di Venaria. «Gliel'avevamo fatta vedere già tante volte - prosegue Antonio Guarino -, perché grosso modo i soci che vengono per la festa annuale [illegible] quasi sempre gli stessi, [illegible] pazienza, purtroppo quest'anno [illegible] andata come è andata».

Nonostante tutto, però, i donatori di Visille [illegible] intatto il loro buonumore. Ancora Rocco Alo: «Il [illegible] gemellaggio dura da quasi quarant'anni, certo non ci faremo scoraggiare da un episodio sicuramente spiacevole, ma che [illegible] scalfirà il sodalizio che abbiamo costruito in tutto questo tempo».

Grazia Longo

ASSOCIAZIONE SCUOLE TECNICHE
SAN CARLO
Fondata nel 1848
[illegible] SERVIZI FORMATIVI [illegible]
[illegible] in convenzione e con [illegible] Piemonte

CORSI DIURNI: Ebanista Restauratore - Tecnico [illegible] Lacche Antiche Dorature [illegible] Trompe l'Oeil - Elementi di Informatica [illegible] p.c.

CORSI PRESERALI: Impiantista Civile [illegible] Industriale.

CORSI SERALI: Falegname Mobiliere - Ebanista Restauratore - Operatore del Colore ed Arredo Urbano - Tecnico di Lacche Antiche Dorature e Trompe l'Oeil - Disegno Meccanico - Disegnatore Meccanico [illegible] Carrozzeria - Operatore Cad (disegno meccanico [illegible] computer) - Impiantista Civile [illegible] Industriale.

Al termine dei Corsi vengono rilasciati dalla Regione Piemonte Attestati di Qualifica e/o Specializzazione.

Per informazioni ed iscrizioni rivolgersi presso la Segreteria, in vicolo Benevello 3 Torino, 011 817.22.93, [illegible] lunedì al venerdì dalle ore 9.00 alle ore 12.00 e dalle ore 14.00 alle [illegible] 17.30.

1848-1998: DA 150 ANNI UNA PORTA APERTA SUL VOSTRO FUTURO - 125.000 PERSONE HANNO INIZIATO LA LORO VITA PROFESSIONALE ALLE SCUOLE S. CARLO

Conclusi a Ivrea gli Stati Generali del Piemonte con una scelta operativa sui problemi dello sviluppo

Nasce il Comitato del Nord-Ovest

Una trattativa permanente con il governo

Molti sindaci presenti alla riunione di Ivrea

Nasce un Comitato di Regione, Provincia, sindaci, Camera di commercio, Università e Politecnico, un soggetto politico-non-partitico per affrontare i problemi dello sviluppo: e alla sue riunioni sarà sempre invitato un rappresentante del governo centrale. E' un passo operativo per affrontare i problemi del Nord-Ovest. Soddisfatto il presidente degli Stati generali, Rolando Picchioni: «Essere arrivati a formare un comitato per lo sviluppo dell'area torinese che organizzi tavoli di concertazione fra soggetti pubblici e privati per trovare un'omogeneità di comportamento può dare dei frutti che sarebbero impossibili presentandosi a Roma sparsi e in maniera concorrenziale».

La «due giorni» di Ivrea ha comunque registrato quella che Picchioni chiama «la latitanza dei ministri e del governo». Né la presenza - venerdì, tre ore scarse - del ministro Bersani ha placato le polemiche: «Ha fatto solo un discorso sui massimi sistemi ed ha dato generiche assicurazioni». Certamente ha portato maggiori elementi la presenza, ieri, del sottosegretario agli Esteri Piero Fassino: ha fatto sperare che a Roma della «risorsa Nord-Ovest» (Fassino nega che sia un «caso») si incominci a parlare.

E che il Piemonte non sia soltanto la periferia operosa del Paese è emerso dall'analisi di Gian Maria Gros-Pietro, presidente dell'Iri, che ha ricordato come quest'area abbia una finanza eccellente» e sia «la più pronta al mercato aperto» e alla necessità di «globalizzare» per le imprese aprendo le porte non solo all'Europa, ma ai Paesi del Mediterraneo. Se però il Piemonte è in grado di investire all'estero, ed è protagonista delle privatizzazioni interno, scarsi sono gli investimenti che confluiscono in Piemonte: il caso della localizzazione di Motorola a Torino per ora è un'eccezione. Gros-Pietro ritiene che sia necessaria una maggior spinta ad essere protagonisti del proprio futuro, una maggiore imprenditorialità non tanto nella grande industria, ma in tutto quello che è l'indotto. Per il presidente dell'Iri occorre premiare la mobilità fra settori.

Per il sottosegretario agli Esteri, Piero Fassino, «la crisi del Nord-Ovest non è il declino, perché è dovuta a un processo di trasformazione e ridefinizione della sua vocazione economica industriale». Ha aggiunto: «Collocare la risorsa Nord-Ovest nello scenario mondiale vuol dire attrezzare la regione a muoversi come sistema per agevolare la globalizzazione. Gli operatori pubblici stanno facendo la loro parte, come dimostra il progetto degli Stati Generali che punta a ridare al Piemonte di sé, ma anche i privati dovranno coinvolgersi di più».

Il coordinatore del comitato culturale degli Stati generali **Giuseppe De Rita** «Non deve contrapposizione il Nord-Est»

Il sottosegretario **Piero Fassino** e, sotto, il presidente degli Stati generali **Rolando Picchioni**

Il presidente Picchioni: «Un passo avanti anche se da Roma mancavano i ministri»

Giuseppe De Rita, presidente del Cnel e coordinatore del Comitato culturale degli Stati Generali del Piemonte, ha concluso la sessione di lavoro affermando che «il Nord-Ovest sbaglia a cercare la propria identità in contrapposizione al Nord-Est, perché ha un'identità forte e antica di secoli, deve trovare la coscienza di sé non nel "come eravamo" bensì nei processi di individuazione dei problemi». De Rita ha poi ricordato che il capitalismo torinese sta cambiando, come dimostra il caso della Olivetti, che non ha più l'azionista di riferimento, ma soltanto degli azionisti, a volte sconosciuti, che quindi non sono più ancorati al territorio. De Rita ha detto che Colaninno ha parlato «con la carta vetro» del disimpegno dal Canavese, ma la «globalizzazione sgancia dal territorio» a meno che non sia oggetto di promozione qualitativa costante.

Molti gli elementi emersi dai gruppi di lavoro: per tutti la indispensabilità, fra le infrastrutture, dell'Alta velocità sulla quale ha concordato anche Fassino, polemizzando con la posizione del ministro Edo Ronchi.

Gianni Bisio

La cultura industriale è legata al territorio

NEL corso degli Stati generali del Piemonte l'amministratore delegato della Olivetti, Roberto Colaninno, ha dichiarato - riassumo - che Ivrea e il Canavese, la zona del Piemonte dove l'azienda è nata e cresciuta per tre quarti di secolo prima d'imboccare il tunnel della crisi, non interessano più. La città del gruppo di cui è a capo «è il mondo». Ha dato così espressione locale ad un fenomeno che ai tempi della globalizzazione si presenta con crescente frequenza, in Italia come in altri Paesi industriali. Sono infatti sempre più numerosi gli amministratori delegati, e chi per essi, i quali fan sapere che la regione in cui l'azienda da loro diretta ha avuto la sede storica, magari per generazioni, non rientra più nei loro interessi. Un modo sintetico per dire che i futuri investimenti, l'assunzione di nuove forze di lavoro, lo sviluppo di progetti innovativi che l'azienda ha in vista, avranno luogo in altre regioni del Paese, o all'estero. Lo richiedono - si afferma - i processi di globalizzazione, che in quanto permettono di produrre qualunque tipo di bene o di servizio in qualsiasi luogo rendono superflui, o anzi dannosi, i legami di un'azienda con determinato territorio.

Non parrebbe esserci nulla da eccepire a questa logica della nuova economia. Rimane solo da precisare un dettaglio, non trascurabile per la regione X che vede un'azienda, su cui la propria economia contava, portare altrove il baricentro dei suoi interessi. Resta cioè da sapere dove stanno le aziende che, avendo perso interesse nella regione Y, intendono trasferire nella regione X investimenti, assunzioni e progetti perché, per qualche motivo, si trovano più interessante della loro. E' chiaro che se questo movimento verso un nuovo equilibrio inter-regionale non si realizza, a scala nazionale o internazionale che sia, le cose si mettono male per la regione coinvolta. Che vedrà scemare inesorabilmente investimenti, posti di lavoro e progetti di sviluppo, senza che arrivino di nuovi. Com'è avvenuto nel Canavese, ma anche in tante altre regioni e sub-regioni, italiane che europee.

Da che cosa può provenire il nuovo equilibrio? Va da sé: dal mercato. E' il mercato - in tutte le sue componenti: lavoro, tecnologie, insediamenti, infrastruttura, né va dimenticata la qualità della vita - che deve rendere una regione che perde attività produttive abbastanza attraente da richiamarne di nuove. Ma il mercato è quanto di meno naturale si possa immaginare, è una istituzione sociale che va allevata, sostenuta e garantita affinché possa funzionare. Si tratta allora di vedere quali sono i soggetti atti ad operare a tal fine. La lista può essere lunga. Include gli enti locali, data la loro responsabilità in tema di infrastrutture e qualità della vita. Gli operatori economici della zona, che dovrebbero cercar di modificare la loro attività per renderla complementare a quella di aziende provenienti da altre regioni. I sindacati, che possono contenere le richieste salariali e normative in cambio di prospettive più certe per l'occupazione. I politici, perché nessuna regione in Italia o in Europa ottiene nulla dallo Stato senza visibilità, peso e capacità di pressione nel campo politico. Il governo, purché esso guardi alle tavole econometriche di entrata/uscita dei flussi economici d'una regione piuttosto che al chiasso che da essa si leva.

Né dall'elenco può mancare l'azienda che se ne parte dalla regione. Perché un conto è se essa si lascia dietro una cultura industriale ancora solida e vitale, oppure soltanto i suoi frammenti. Una cultura industriale, quale che siano i suoi contenuti, fatta di atteggiamenti e modelli di comportamento, di professionalità esplicite e conoscenze implicite, è un patrimonio che si accumula nel corso di generazioni. Di fronte al suo spessore c'è innovazione tecnologica che tenga, ovvero c'è innovazione che possa reggere - in quella regione - se non la assume come base, fondamenta profonde, seppure per farvi crescere produzioni del tutto nuove. E' una delle maggiori voci attive del bilancio che una regione può presentare agli amministratori delegati che guardano intorno per trovare zone più interessanti della loro per insediarvi nuove attività.

Luciano Gallino

	Abitanti IVREA	Dipendenti OLIVETTI
1935	14.556	800
1945	16.448	4.400
1955	18.605	6.000
1965	27.419	12.000
1975	29.801	21.000
1985	26.976	17.500
1997	24.784	7.500

Molte le reazioni al discorso di venerdì agli Stati generali dell' amministratore delegato Olivetti **Roberto Colaninno**

Il sindaco Maggia: «Intervento caratterizzato dalla volgarità»

REAZIONI

DOPO LE PAROLE DELL'AMMINISTRATORE OLIVETTI

Tutti contro Colaninno «Olivetti resti a Ivrea»

E' meglio dircelo chiaro e subito: l'Olivetti non sarà più un'azienda concentrata nel Canavese, sarà distribuita in Italia e nel mondo perché può esistere un'Olivetti se non è ancorata nel mondo e non in una città». La doccia gelata delle dichiarazioni di Roberto Colaninno, amministratore delegato dell'azienda leader del Canavese, ma soprattutto il tono aspro e drammatico, qualcuno ha detto «provocatorio», del suo intervento sul disimpegno dal Canavese hanno provocato subito a catena agli Stati generali e a Ivrea.

Dice Mercedes Bresso, presidente della Provincia di Torino: «Gros-Pietro e Cantarella hanno detto che le imprese globali di successo hanno la testa ben radicata in un luogo. Evidentemente Colaninno la pensa diversamente e non crede al legame con il territorio e alle risorse umane che ancora ci sono». Più ironico Rolando Picchioni: «Abbiamo sentito Colaninno col cipiglio di un capitano di ventura dire che le istituzioni sono una variabile indipendente dall'azienda e che il Canavese non è più area di radicamento, ma una terra di conquista per gli azionisti: chi saranno i nuovi lanzichenecchi?».

Il presidente del Cnel, De Rita, ha criticato soltanto il «modo» con il quale Colaninno si è espresso, ma ha detto che inevitabilmente la globalizzazione delle imprese la porta a cercare altrove opportunità migliori ed ha concordato sul fatto che l'azionista maggiore peso è conta più dell'imprenditore o del capoimpresa.

Molto colpito il sindaco di Ivrea, Giovanni Maggia: «Quello di Colaninno è un discorso che si contraddistingue per la volgarità del tratto: una persona non parlare di utili ma usa solo e sempre il termine soldi. Ha parlato contro gli interessi della sua impresa, ancora prima che contro il territorio». Il sindaco di Ivrea rilancia il ruolo del Canavese polo nazionale dell'informatica: «In Italia non esiste un tale sistema consolidato di "saperi". Il Canavese ha eccezionali condizioni di favore per l'informatica, Colaninno le ha disprezzate».

Critici anche i sindacati, che da tempo denunciano il rischio di smantellamento dell'azienda e del suo allontanamento da Ivrea. «Colaninno - riassume Gianni Marchetti, della Uilm - ha soltanto detto esplicitamente ciò che già si sapeva. Ora il problema riguarda l'intera comunità: si dovrà far fronte comune perché si mantengano le localizzazioni in Canavese». Il tavolo della trattativa con il ministro dell'Industria Bersani è ancora aperto, «ma ora - dicono Fim, Fiom e Uilm - non si tratta più di discutere, bensì di trovare soluzioni urgenti».

A Ivrea, intanto, ieri la preoccupazione per il futuro è diventata, per quanto possibile, ancora più tangibile. I risvolti sociali della crisi economica rischiano di dare la mazzata definitiva ad una città già in crisi di identità, ancora troppo legata all'epoca di Adriano Olivetti. E si cercano nuove strade per seguire. «Non c'è più la garanzia della grande azienda - è l'analisi di Giacomo Gremmo, presidente dell'Ascom - ma non siamo di certo tutti morti. E' questo il momento di cambiare pensiero, di far crescere l'iniziativa privata. In sostanza, di crearci delle alternative per sviluppo».

Mauro Revello

BOLLETTINO METEO

Domenica 28 Settembre

PREVISIONI

Su Piemonte e Valle d'Aosta, cielo generalmente sereno o poco nuvoloso. Temperatura in diminuzione le minime. Venti deboli variabili. Visibilità riduzioni per foschie notturne.

TEMPERATURE IN CITTA'

MASSIMA	23,8
MINIMA	11,9
UMIDITA' (ore 14)	60%

PRECIPITAZIONI

FINO ALLE ORE 19	0 mm
TOTALE DI QUESTO MESE	32,8 mm
MEDIA (1913-1994)	67,4

Osservatorio Meteo Piazza d'Armi

AEROPORTO DI CASELLE

TEMPERATURE

MASSIMA	24,1	MINIMA	10,2
PRESSIONE (ore 20)			1013 hPa

RECORD del mese ultimi 50 anni

MASSIMA	32,5	8 settembre 1949
MINIMA	3	30 settembre 1974

UN ANNO FA

MASSIMA	21,8	MINIMA	8,2

OGGI

IL SOLE: sorge alle ore 7 e 23 minuti; tramonta alle ore 19 e 16 minuti.

LA LUNA: leva alle ore 4 e 7 minuti; cala alle ore 17 e 52 minuti

- Luna nuova 2 settembre ore 2
- Primo quarto 10 settembre ore 4
- Luna piena 16 settembre ore 21
- Ultimo quarto 23 settembre ore 16

MERCURIO: ci appare ben 339 volte più piccolo della Luna

VENERE: riconoscibile come la stella più brillante del tramonto.

MARTE: si trova circa 12° ad Ovest di Antares, la stella Alfa Scorpione.

GIOVE: appare praticamente fermo tra le stelle del Capricorno

SATURNO: grazie ai suoi anelli è il pianeta più bello da vedere al telescopio.

IL FENOMENO: questa notte, verso l'una, la Luna calante viene a trovarsi alla massima distanza dalla Terra, a 406.330 km.

Specchio dei tempi

«Un grande parco urbano a Porta Nuova darebbe nuovo respiro alla città» - «Incidente provocato dai cassonetti, il Comune dovrebbe risarcirci» - «Perché la tassa rifiuti per il box?» - «Vaccino in ritardo»

Un lettore ci scrive:

«Scrivo a proposito della proposta di trasformare il fascio-binari di Porta Nuova in un grande parco urbano. Se attuata, darebbe penso nuovo respiro alla nostra città: sono da poco tornato a Torino dopo un soggiorno di tre mesi in Scandinavia e sono rimasto sfavorevolmente colpito dal confronto fra le città scandinave (generalmente ariose, pulite e con molti alberi e giardini) e la nostra città (abbastanza sporca e caotica e con poco verde rispetto agli edifici ed al cemento, soprattutto in corti quartieri).

«Però, perché a tale scopo non trasformare Porta Nuova in una stazione passante, interrando i binari e conservando così la sua funzione originale (considerata anche la sua posizione centrale)?

«Si potrebbe all'uopo utilizzare in parte l'ampia galleria esistente sotto via Roma, costruita decenni fa con il rifacimento di via Roma per ospitare la metropolitana. Inoltre si potrebbe utilizzare la sede dei dismessi binari della ferrovia Torino-Ceres, da c.so Giulio Cesare alla Stazione Dora.

«In questo modo alcuni treni da Milano e da Caselle giungerebbero a P.ta Nuova con un tragitto più breve dell'attuale, dalla stazione Dora direttamente a Porta Nuova, senza dover passare dall'anello c.so Orbassano, a disposizione del passante ora in costruzione.

«Una proposta simile fu prospettata dalla Satti in relazione all'ipotesi di un secondo passante, poi scartata».

Enrico Zane

Un lettore ci scrive:

«Alcuni giorni fa, mentre mi trovavo a Torino, all'incrocio tra via Macerata e c.so Umbria, fermo con la mia auto, intento a dare precedenza a chi transitava nel corso nel quale mi dovevo immettere, venivo investito da una Fiat Uno che procedeva a forte andatura. La visuale, per entrambi, era ostruita da cassonetti dell'Amiat, come riconosciuto anche dai vigili urbani intervenuti per i rilievi, oltre che dall'avvocato al quale mi sono rivolto. Le due auto riportavano danni, la mia, in particolare, è finita dallo sfasciacarrozze e il sottoscritto, a tutt'oggi, veste un grazioso collare ortopedico di Schanz. Ma non è questo il problema prevalente: mi è stata sconsigliata una causa contro l'Amministrazione comunale, benché i famigerati bidoni fossero posizionati in modo quantomeno inopportuno e benché la pericolosità dell'incrocio stesso non sia affatto evidenziata dalla segnaletica. Se un episodio analogo si fosse verificato in un Paese civile, l'Amministrazione, palesemente colpevole, sarebbe stata obbligata a rifondere i danni ad entrambi e, per evitare ulteriori grane, avrebbe immediatamente posto rimedio al problema».

Segue la firma

Un lettore ci scrive:

«In questi giorni ho ricevuto la cartella esattoriale per il pagamento del tributo per lo smaltimento dei rifiuti e fin qui nulla da eccepire, per usufruire di un servizio occorre sostenerne i costi.

«Quello che mi spinge a scrivere è la riflessione sulla tassa rifiuti per il box e mi è stato detto: "Se la sua auto produce rifiuti, quelle che normalmente sostano giorno e notte sulla strada non li producono? E se li producono perché non vengono tassati?". Per il possesso del box già pago per il reddito presunto e quindi per un principio di equità ritengo che la tassa rifiuti debba essere applicata anche a coloro (e sono molti) che avendo un sito identificato sfuggono a tale onere, pur utilizzando e lordando il territorio cittadino che è anche mio e per la sua pulizia contribuisco anch'io».

Segue la firma

Una lettrice ci scrive:

«Sono la mamma di una bambina di quasi 13 mesi a cui viene *negata* la possibilità di fare l'ultima dose del vaccino obbligatorio. Sì, il proprio così, lo Stato italiano tanto di legge obbliga i bambini alla vaccinazione. Ma una mattina al telefono una cara impiegata mi dice: "Signora, verrà chiamata quando troveremo un nuovo pediatra per le vaccinazioni, sua figlia è ancora in tempo, la terza dose i tempi sono più elastici". Con un po' di perplessità chiudo il telefono e mi chiedo: sarà coperta la mia bambina? Visto che i calendari delle vaccinazioni sono per la terza dose dal 10° all'11° mese di vita. Io non so cosa fare, comprarmi il vaccino e farlo privato (costa più di 100.000 lire) e aspettare il pediatra mentre passano i giorni e pregare che alla bambina non capiti mai niente. In tutti gli altri Paesi le vaccinazioni sono obbligatorie soprattutto gratis, anche pertosse e morbillo. Vaccini facoltativi! Tutto ciò capita a Lanzo».

Segue la firma

Una nuova disposizione dal Comune per i verbali dei vigili con una notizia di reato

«Mai più la parola extracomunitario»

«E' un termine razzista»

La parola extra-comunitario scomparirà dalle «notizie di reato» contenute nei verbali dei vigili urbani di corso XI Febbraio. Lo ha annunciato ieri il vicesindaco Domenico Carpanini nel corso dell'ultima giornata del convegno «Il senso della sicurezza» motivando così l'ancora inedita decisione del Comune: «Si tratta di una pregiudiziale gratuita [redacted] generica che nulla aggiunge all'identità dell'interessato. Scoprire che chi commette [redacted] qualsiasi delitto [redacted] è cittadino della comunità europea non può [redacted] considerato un dato prioritario [redacted] eloquente al pari delle altre generalità».

E così, Torino sarà la prima città d'Italia che alleggerirà le denunce di una definizione che, come ha ribadito anche il sindaco Valentino Castellani (protagonista del dibattito organizzato dal dipartimento di Psicologia dell'Università di Torino e dall'asso[redacted] Tao cui, al posto del sindaco di Milano Albertini ha partecipato l'assessore alle Periferie Antonino Finolli), si tratta di una definizione «inutile che toglie o esclude qualcosa, piuttosto che aggiungerla. E' quindi molto meglio attribuire a quel cittadino la sua specifica etnia che [redacted] bollarlo genericamente come extra-qualcosa, vale [redacted] dire escluso da una certa comunità». [redacted] ha poi aggiunto: «Si tratta di un atto di rispetto, un modo per rompere con la logica del diverso inteso automaticamente come insidia. Basti pensare al fatto che anche gli svizzeri o gli statunitensi [redacted] extra-comunitari, ma [redacted] viene [redacted] mente di definirli così. Nella mentalità di oggi, invece, [redacted] dà normalmente dell'extra-comunitario, a mo' di insulto, [redacted] chi si considera un delinquente. Al punto che queste due parole sono pericolosamente diventate sinonimi».

Atto simbolico e coerente, que[redacted] dell'abolizione della parola extra-comunitario dalle notizie di reato di Torino e provincia, [redacted] tutta la filosofia espressa ieri da Castellani sul tema della sicurezza. Valore che, per gran parte del dibattito, è stato associato al fenomeno-problema dell'immigrazione. A questo proposito il sindaco ha ribadito la [redacted] convinzione che «soltanto attraverso l'ottenimento del diritto al voto per gli stranieri - attraverso una legge cosituzionale [redacted] quindi più rigorosa - si arriverà [redacted] una positiva integrazione [redacted] questi cittadi[redacted]. E ha poi subito aggiunto: «Un diritto [redacted] voto che rappresenta [redacted] atto finale, punto d'arrivo di un lungo percorso d'integrazione [redacted] cittadinanza».

Castellani ha poi concluso dicendo che si corrono seri rischi di creare «un corto-circuito fra il concetto di sicurezza urbana [redacted] quello dell'ordine pubblico legato al fenomeno dell'immigrazione. Alla fine del quale [redacted] profila soltanto una soluzione: quella di un'assurda [redacted] all'uomo». [redacted] primo cittadino ha portato come esempio pratico [redacted] recente fatto di cronaca: gli stupri di Rimini. «Secondo me la notizia in quel caso [redacted] le violenze, [redacted] gli extracomunitari» ha detto [redacted] sindaco suscitando l'approvazione [redacted] della sala. «I media, invece, hanno trasformato quest'episodio nella solita demonizzazione di [redacted] categoria: la violenza a [redacted] donna rappresenta un atto da condannare al di [redacted] del colore della pelle di chi la compie».

Emanuela Minucci

DIBATTI[redacted]

«Le paure delle donne»

Il convegno si è chiuso ieri pomeriggio [redacted] una sezione specifica dedicata alle «paure» delle donne. La sociologa Chiara Saraceno ha spiegato che l'universo femminile, oggi, avendo conquistato nuovi ruoli [redacted] pure accumulato qualche insicurezza in più si trova [redacted] metà del guado». E ha poi concluso la [redacted] relazione con [redacted] auspicio: che queste responsabilità aggiuntive [redacted] finiscano per limitare anziché aumentare la libertà delle donne. Infine si è spesa in una battuta: «Ricordate quando Emilio Fede chiese alla neo-eletta Pivetti se avesse mai pensato nella vita di fare la fotomodella? Bene. Come mai a [redacted] è mai saltato in mente di chiedere [redacted] Luciano Violante perché non ha fatto [redacted] calciatore?». Dell'ironia amara alle conclusioni concrete. Il convegno si è chiu[redacted] con un intento: quello di organizzare presto, presso [redacted] dipartimento di Psicologia, [redacted] studio sulla sessualità maschile.

Il sindaco Valentino Castellani: «Meglio attribuire a [redacted] cittadino la sua specifica etnia»

Il sindaco: si lega troppo la sicurezza all'immigrazione

Da Bologna

«Servizio civile misto»

«Un servizio civile "misto", composto anche da donne: mini-esercito [redacted] giovani per controllare accuratamente il territorio e fornire una sicurezza in più ai cittadini». E' l'innovati[redacted] proposta che Lalla Golfarelli, assessore alle Politiche sociali di Bologna, ha presentato ieri al pubblico del convegno sulla «Sicurezza urbana» organizzato alla Galleria d'Arte Moderna, oltre che dall'associazione «Tao», dal professor Piero Amerio del Dipartimento [redacted] Psicologia dell'Università di Torino. Proposta che è stata subito apprezzata dal nostro assessore alle Politiche giovanili Fiorenzo Alfieri, presente in sala, che ha subito promesso di attivarsi per realizzare un progetto analogo anche a Tori[redacted].

«Se [redacted] ministero della Difesa ci darà l'autorizzazione - ha spiegato Lalla Golfarelli - nel maggio '98 partiranno i corsi di formazione per costituire i primi gruppi di intervento sul territorio che potrebbero lavorare all'interno del servizio "Bologna sicuramente amica"». Servizio civile anche per le donne, dunque, inteso però come opportunità formativa e non come obbligo. «Il corso - ha chiarito la Golfarelli - dovrebbe permettere di ottenere uno speciale attestato di frequenza [redacted] quindi magari facilitare i giovani [redacted] trovare un lavoro».

Se tutto filerà liscio, quindi, dal maggio del prossimo anno a Bologna circa 200 giovani per dieci mesi (vale a dire per tutta la durata, appunto, del servizio civile) saranno pronti ad aiutare gli operatori del Comune nella realizzazione dei servizi più disparati: dalla cura del verde pubblico all'allestimento di spettacoli all'aperto, fino, «per intenderci, all'idea di fare la spesa per l'anziano che risulta impossibilitato a uscire di casa».

Una corposa schiera di volontari di età compresa fra i 18 e i 28 anni che regaleranno dieci mesi della propria vita al Comune di Bologna in cambio di un'esperienza unica nel suo genere e una sorta di «diplomi[redacted] finale che attesta il loro impegno.

«Si tratta di una proposta molto interessante, da non far[redacted] scappare - ha commentato ieri l'assessore Alfieri - se il ministero della Difesa darà il suo nullaosta all'iniziativa anche noi ci attiveremo per realizzare la stessa cosa sotto la Mole. Si tratta infatti di un'idea fruttuosa sia per i cittadini sia per i giovani».

[e. min.]

IL [redacted]

«E' TUTTO UN EQUIVOCO»

Dopo l'incarico all'unità che si occupa di protezione civile

Il questore diffida S. Salvario

«Non potete pagare vigilantes in strada»

IL questore Francesco Faranda ha inviato una lettera di «diffida» al presidente della circoscrizione 8 Cesare Formisano, di Alleanza Nazionale: l'attività dei volontari dell'Associazione Italia Soccorso Radio, «unità radio-logistica» [redacted] da anni afferma di occuparsi di protezione civile, [redacted] deve trasformarsi [redacted] un gruppo di «vigilantes» [redacted] compiti di sorveglianza nei parchi di San Salvario. E' stato indicato anche [redacted] reato che il presidente della circoscrizione potrebbe commettere qualora non rispettasse l'«avviso» del questore: «usurpazione di fun[redacted] pubblica».

Oltre al vertice della questura, si sono [redacted] anche i carabinieri, che [redacted] andati nella sede della circoscrizione per farsi [redacted]egnare una copia della delibera (approvata giovedì dopo l'uscita della [redacted]a), che ha stanziato circa sei milioni per gli acquisti di Italia Soccorso Radio: dalle cassette del pronto soccorso agli estintori, dagli apparecchi ricetrasmittenti al vestiario. «Non c'è alcuna intenzione di affidare compiti da vigilantes all'associa[redacted] di volontari - dichiara Formisano -. E' un equivoco, nato per volontà della minoranza, che ha strumentalizzato l'iniziativa. Italia Soccorso Radio sarà presente nel quartiere soltanto durante manifestazioni, comizi o in altre occasioni in cui ci sarà bisogno della Protezione Civile. Se i volontari assisteranno ad episodi di microcriminalità, avviseranno le forze dell'ordine».

Il vice-sindaco Domenico Carpanini sostiene che «l'iniziativa non è del tutto chiara. Vogliamo capire se la delibera [redacted] legittima rispetto all'assegnazione delle competenze a quell'associazione di privati, e quali sono in realtà i [redacted] compiti. Non sarebbe lecita alcuna commistione - conclude - tra attività [redacted] protezione civile e [redacted] tutela dell'ordine pubblico. Se così fosse, si creerebbe disturbo all'attività delle forze dell'ordine».

L'ipotesi dei «vigilantes» [redacted] San Salvario è bocciata da Maurizio Trombotto (pds), presidente della circoscrizione Mirafiori Sud: «Il solo pensiero [redacted] affidare l'ordine pubblico ai privati mi fa rabbrividire. Bisogna coordinare gli sforzi di polizia, carabinieri [redacted] vigili urbani». «I vigilantes? Non servirebbero», commenta Roberto Pedrale (Fi), presidente della circoscrizione Centro-Crocetta. «Credo sia una proposta per attirare l'attenzione sui problemi del quartiere, che invece, come quelli di tutta la città, [redacted] potrebbero risolvere con [redacted] legge che allontani gli stranieri che hanno commesso reati».

Marco Sartorelli

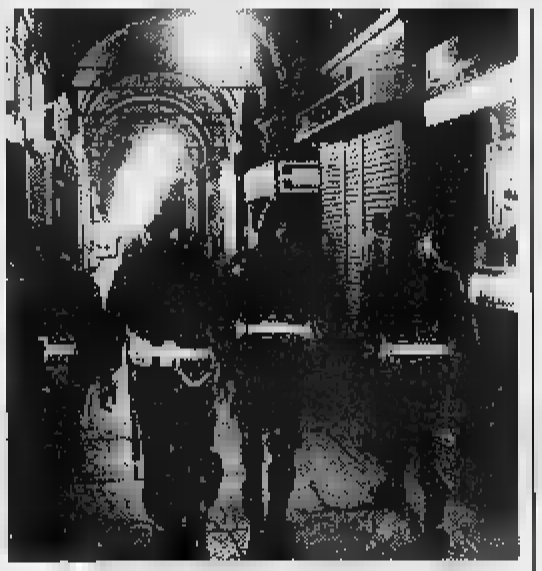

Formisano [redacted] controlli di polizia

Lo scontro frontale è avvenuto ieri alle venti, a pochi chilometri dal casello di Fossano: l'autostrada è stata chiusa per ore

Quattro morti in un incidente sulla Torino-Savona

Le vittime: una suora e tre passeggeri di un'auto al rientro da un matrimonio

Quattro persone sono morte e due [redacted] rimaste gravemente ferite in [redacted] incidente avvenuto ieri poco prima delle 20 sull'autostrada Torino-Savona. Hanno perso la vita [redacted] suora, Anna Rosa Michelis, 55 anni, nativa di Ormea, residente [redacted] Mondovì, via Botta 11, e tre delle cinque per[redacted] che viaggiavano sulla stes[redacted] auto: Stefano Bondesan e Claudia Milone, [redacted] 30 [redacted] anni, di Torino, via Lombriasco 22, e Giovanni Milone, [redacted] anni, di Cercenasco, residente [redacted] Torino, in via Vandalino 7/8.

Lo scontro tra l'Alfa Romeo [redacted] proveniente da Savona sulla quale viaggiavano 5 persone di [redacted] da [redacted] pranzo [redacted]trimonio, e la Clio guidata dalla [redacted] che procedeva [redacted] senso contrario, è accaduto al chilometro 46 della Torino-Savona, [redacted] poca distanza dal casello di Fossano, verso Marene, in prossimità dell'imbocco del lungo viadotto sullo Stura. In quel tratto di autostrada la carreggiata a corsia [redacted] in via di raddoppio.

Secondo le prime informazioni raccolte dalla polizia stradale, il violento scontro frontale potrebbe [redacted] stato causato da uno sbandamento dell'Alfa, che avrebbe invaso la corsia opposta, inevitabile l'impatto con la Clio. La suora e tre dei cinque occupanti dell'Alfa sono morti sul colpo. I feriti, gravi, sono stati trasportati all'ospedale di Savigliano. Per facilitare l'intervento dei mezzi di soccorso [redacted] Torino-Savona è stata chiusa al traffico per ore nel tratto tra i caselli di Marene e Fossano. Sono accorsi polizia stradale, i vigili del fuoco di Bra e Fossano, l'ambulanza di Savigliano e [redacted] 118.

L'incidente riporta drammaticamente l'attenzione sulla Torino-Savona, autostrada che da anni [redacted] al centro di polemiche. Per accelerare la fine dei lavori [redacted] raddoppio sono state presentate centinaia di interpellanze in parlamento: lungo i 125 chilometri, in 37 anni hanno perso la vita oltre 650 persone. L'ultimo incidente il 13 luglio, sempre nel [redacted] tra Marene [redacted] Fossano. A perdere la vita, un elettricista [redacted] Borgo San Dalmazzo, Sergio Villano. Aveva 34 anni.

Il raddoppio completo della Torino-Savona è previsto per il duemila. Tra le opere [redacted] realizzare quella del nuovo viadotto Stura, che si affiancherà [redacted] quello esistente (in funzione [redacted] anni), sarà lungo 2750 metri, [redacted] una campata di [redacted] metri. Finora i chilometri della Torino-Savona raddoppiati sono un'ottantina.

Luigina Ambrogio

La rubrica «Saper Spendere» è rinviata per mancanza di spazio

Il luogo dell'incidente sul viadotto Stura della Torino-Savona

VIA BORGOSESIA 62
- ZONA TESORIERA -
IMPRESA VENDE DIRETTAMENTE ULTIMI ALLOGGI E BOX

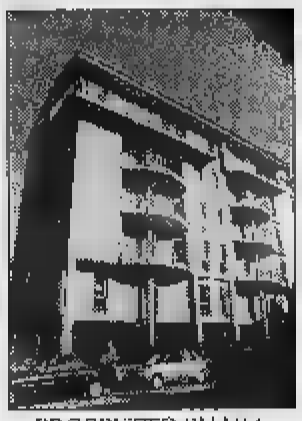

PROSPETTO SU VIA

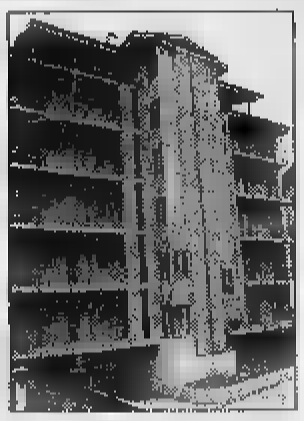

PROSPETTO SU CORTILE

PALAZZINA SIGNORILE DI 10 ALLOGGI
FINITURE DI PREGIO ED AMPIA SCELTA DEI MATERIALI
ALLOGGI: 100 mq al 1° PIANO - 105 mq al 2°- 3°- 4° PIANO
ATTICO: da 180 mq SU DUE PIANI (5°- 6° PIANO)
IVA 4% - MUTUI [redacted] DILAZIONI PERSONALIZZATE
NS. PERSONALE [redacted] CANTIERE:
Mart. e Giov. ore15-18,30 Sab. [redacted] 9-13
Per informazioni: Telefono 011/655202 -6698063

L'Associazione tuttoEUROPA
RENDE NOTO IL CALENDARIO
TEST DI A[redacted]
AI CORSI TRIENNALI POST DIPLOMA SCUOLA SUPERIORE IN
[redacted]
Riconosciuti da FERPI - Federazione Relazioni Pubbliche Italiane
PROVE SCRITTE: martedì 7 ottobre
PROVE ORALI: mercoledì 8 ottobre
Iscrizioni e informazioni
Sede di IVREA (DM 28.12.93) P.zza Castello 6 Tel. 0125/641642
Sede di TORINO (DM 5.8.97) P.zza V. Veneto 13 Tel. 011/889870

Al "S. Giuseppe", con noti esperti
CORSO di ANTIQUARIATO
Come stabilire l'epoca, l'origine, l'autenticità ed il valore delle opere antiche? Come conservarle [redacted] restaurarle? Rispondono i più noti esperti, antiquari e restauratori, facendo conoscere, dapprima, [redacted] stili, i repertori decorativi, i materiali, le tecniche ed i metodi di restauro, in stimolanti lezioni «antiquariali». Interessantissimi sono i commenti dei cataloghi di aste concomitanti, seguiti da visite guidate, e le analisi di «originali», «copie» e «falsi» in sede. In programma: Mobili, Arti decorative, Dipinti, Sculture e Stampe. Rivolgersi di lunedì, h. 10,30-19 presso l'Istituto «S. Giuseppe», via S. F. da Paola 23. In altri giorni telefonare ai nr. 011 9887803 / 0336 303424. La partecipazione è aperta a tutti.

L'ABBONAMENTO.
il migliore [redacted] di chi legge La Stampa.
LA STAMPA

CALZATURE
Miotti
dal 1919
GRANDE VENDITA PROMOZIONALE
scarpe e pantofole uomo donna delle migliori marche
Via S. Secondo 16 - (ang. c.so Stati Uniti) Torino - Tel. 562.8508

Specchio
Tullio Regge vi spiega qualcosa che non avete mai capito.
Da sabato 4 ottobre con Specchio.

CITTÀ DI TORINO
PORTA PALAZZO per Torino
IN PIAZZA DELLA REPUBBLICA
DOMENICA 28 SETTEMBRE dalle 10.30 alle 19.00
[redacted] l'ascolto di [redacted] grande
Sarà banda
dalle ore 10,30 alle 19,30 Banchetti delle [redacted]
concerto di bande musicali
dalle ore 14,30 alle 19,30
la Banda musicale di CASELETTE; la Banda musicale di GRUGLIASCO
la Filarmonica di [redacted] CASTELLAMONTE; la [redacted] musicale di [redacted]GNA con [redacted] majorettes
si passano "il testimone" in un curioso e originale momento musicale e di festa
per informazioni 011 747171

Ma i genitori accusano: «Troppo pochi gli insegnanti di sostegno»

«Nessun taglio all'handicap»

Il provveditore: «Il rapporto è superiore alla media: [illegible] insegnante ogni 2 ragazzi»

«Hanno "tagliato" gli insegnanti di sostegno»: accusano i genitori che affrontano il drammma di un figlio handicappato. Il provveditore risponde: «Nessun taglio, al contrario. Le norme prevedono 1 docente di sostegno ogni 4 handicappati. Quel tetto è stato superato sotto [illegible] responsabilità fino a un rapporto medio di 1 docente ogni 2». Dino Maldera, presidente del coordinamento genitori: «Riceviamo tante proteste».

Una denuncia dalla elementare Collodi di corso Benedetto Croce. La direttrice, Valeria Valenti: «Ho 16 handicappati. Erano state chieste 220 ore di appoggio. Ne [illegible] state concesse la metà, con 5 insegnanti. Né sono sufficienti a sanare le carenze altri 5 docenti comunali destinati ai casi più gravi. Temo di non poter tenere i bambini per le 40 ore di tempo pieno».

Poche speranze dal Comune che ha già assegnato i suoi 205 insegnanti di sostegno ai ragazzi più difficili. E per questo c'è una protesta. Gisella Valenza, per Cgil, Cisl e Uil: «Mandano le nostre maestre su casi di esclusiva assistenza. Chiediamo che vengano ridistribuiti i posti».

C'è una soluzione? Il provveditore Marina Bertiglia: «Il settore handicap è l'unico a [illegible] stato toccato, in [illegible] quadro di tagli. Posso comprendere i genitori. Ma occorre ricordare che l'insegnante di sostegno è una persona in più che aiuta chi è svantaggiato e collabora con gli altri docenti. Perciò tutti, maestri o professori della classe, sono chiamati al recupero. Le classi [illegible] portatori di handicap, hanno meno alunni, proprio per favorirne l'inserimento».

Ricorda il provveditore che nelle scuole della provincia di Torino il rapporto nazionale di 1 docente ogni 4 handicappati scende a 1,61 nelle materne, 1,91 nelle elementari, 2,2 nelle medie e 1,21 nelle superiori. Più il sostegno dei [illegible] insegnanti del Comune. Può la logica dei numeri confortare i genitori disperati?

Maria Valabrega

ALUNNI E [illegible]

TIPO DI [illegible]	ALUNNI 1997	ALUNNI 1996	DOCENTI DI SOSTEGNO 1997	DOCENTI DI SOSTEGNO 1996
MATERNE	284	270	180	180
ELEMENTARI	1.393	1.404	726	726
MEDIE	1.134	1.155	516	525
[illegible]	484	437	214	204

A questi docenti dello Stato si affiancano altri 205 insegnanti del Comune addetti ai casi più gravi.

Il sindaco: «Mi dispiace, ma la sicurezza dei cittadini non ha prezzo»

Cargo Alitalia, addio a Caselle

Allarme di Sagat e sindacati per il futuro dello scalo

Dal 1° gennaio i cargo Alitalia, due voli settimanali, lasciano l'aeroporto di Caselle. La notizia ufficiale è arrivata alla Sagat, la società di gestione aeroportuale, soltanto giovedì scorso anche se era nota da tempo la decisione della compagnia di bandiera di abbandonare lo scalo torinese per ragioni di tipo economico. «Prima di fare qualsiasi commento - dice sconcertato il presidente della Sagat Franco Pennella - [illegible] conoscere esattamente la politica che Alitalia intende perseguire nel futuro. Per ora non posso che attendere l'incontro con i responsabili della compagnia, in programma per l'8 ottobre prossimo».

La notizia ha già creato apprensione e ansia sia [illegible] mondo politico che [illegible] quello sindacale. Due interrogazioni sono state presentate, una all'amministrazione torinese e l'altra al ministero dei Trasporti. «Non si può relegare Caselle ad aeroporto di seconda serie - commenta Elio Perotto, responsabile regionale del pds per le politiche infrastrutturali -. Il nostro aeroporto deve assumere un ruolo strategico per i trasporti del Nord Italia e questo Alitalia lo deve capire». Non tutti però sono dello stesso parere. «Capiamo che per l'aeroporto è una brutta notizia - dice Mario Cordeglio, portavoce del Comitato 8 Ottobre di San Francesco al Campo, che da oltre un anno chiede la soppressione dei voli merci a Caselle -, ma per noi che viviamo qui quei bestioni sono pericolosi. Comunque, l'Alitalia ha deciso di andarsene indipendentemente dalle nostre battaglie».

E' una vittoria comunque? «Lo è solo - precisa Cordeglio - se ai cargo Alitalia [illegible] verranno sostituiti altri di compagnie di chissà dove».

Il presidente della Sagat Franco Pennella

[illegible]

Cauto il sindaco di Caselle, Giovanni Rosito: «Mi spiace per l'economia dell'aeroporto e della nostra regione, [illegible] non posso che compiacermi perché la sicurezza dei cittadini non ha prezzo». Preoccupati, invece, i sindacati per i lavoratori, [illegible] ventina della Cooperativa Fast e alcune unità della Sagat che, in seguito alla decisione Alitalia, potrebbero trovarsi fra qualche mese senza lavoro.

[n. her.]

Comunisti convegno con il presidente

Cossutta: «A passi rapidi verso la crisi di governo»

Tra Rc e l'Ulivo non solo diversità sulle pensioni [illegible] tutta l'economia

Hanno parlato in [illegible] davanti ad Armando Cossutta, tutti dirigenti di Rc, invitati a «serrare le file» al circolo Aurora di Collegno, roccaforte rossa da sempre, ora del partito di Bertinotti. E con loro il presidente è stato subito chiaro: «Andiamo a passi rapidi verso la [illegible]isi di governo, verso [illegible] rottura della maggioranza politica nata dalla nostra desistenza elettorale. Noi non la vogliamo, ma siamo arrivati al dunque». Un «punto cruciale» che, sottolinea, l'on. Dario Ortolano al termine del convegno, sarà affrontato al voto per la legge Finanziaria.

Sempre che Prodi non cambi registro, spiega Cossutta. Ma «i segna[illegible] [illegible] sono» e il responso del leader di Rc è duro: «Il governo? Giudizio negativo». Aggiunge: «Tutti, dall'Ulivo al pds, tentano di accreditare la tesi che il nostro è puro tatticismo, che alla fine si troverà l'intesa. Sbagliano». I comunisti, secondo il loro presidente, sono pronti ad andare all'opposizione. «Anche [illegible] ci accuseranno di consegnare l'Italia alle destre», grida Cossutta. Per il quale la verità è un'altra, opposta: «E' il governo a cedere (e non per necessità, ma per questioni ideologiche, visto che il risanamento è cosa fatta) alle direttive dettate da Kohl, isolando chi, come il francese Jospin, tenta di seguire [illegible] strada indicata, per l'Italia, da noi». Eppure - osserva il presidente di Rc - Jospin, a differenza del cancelliere tedesco, fa parte dell'Internazionale socialis[illegible], «E D'Alema lo sa molto bene».

Armando Cossutta

Sopra la tribuna uno striscione con lo slogan «Ridurre l'orario, difendere il salario», che sintetizza il tema delineato dai segretari di Torino, Claudio Caron, e della Regione, Stefano Barbieri, ai più [illegible] cento dirigenti che per tutto il giorno (dalle 9 alle 19) hanno discusso la strategia di [illegible] partito che in Piemonte conta circa 10 mila iscritti. Ma non è solo [illegible] questo che Cossutta punta l'indice per chiarire quali siano le differenze fra Rc e Ulivo, fra i comunisti e il governo Prodi. «Ci sono - dice - analisi diver[illegible] sul lavoro, sulle pensioni, sulla sanità, [illegible] anche sulla scuola, sui rapporti fra pubblico e privato, sui trasporti.

Diversità, sulle quali nei prossimi giorni [illegible] gioca la «sopravvivenza» del governo. «Sin d'ora - incalza Cossutta - dobbiamo mobilitarci, ridar forza al movimento per battere l'arroganza, in particolare del pds, di chi considera le nostre tesi pura propaganda. Non capendo che noi abbiamo gli obiettivi di rilanciare l'occupazione, [illegible] lavoro per i giovani, problemi che l'Ulivo e il pds [illegible] hanno affrontato seriamente, anzi [illegible] larvatamente».

Un duro «j'accuse» quello di Cossutta, scandito dagli applausi di una platea convinta che i loro leader (salvo cambiamenti di rotta da parte del dicastero Prodi) non minacciano a vanvera. E dalla tribuna arriva l'invito ad andare sino in fondo, «a non mollare».

Giuseppe Sangiorgio

[illegible]

■ **TENTATO FURTO.** Marco Mariella, 27 anni, via Moncenisio 35, Nichelino, è stato arrestato ieri notte da una pattuglia dei carabinieri di Moncalieri, mentre cercava di rubare un'auto parcheggiata in via san Francesco d'Assisi. Il giovane ha tentato di fuggire ma è stato inseguito e subito bloccato.

■ **ARRESTATO.** I carabinieri di Venaria hanno arrestato su ordine di carcerazione emesso dal tribunale di Torino Luciano Tornabene, 24 anni, di Venaria, via Vittorio 31/1. Il ragazzo, accusato di rapina e lesioni, è stato rinchiuso alle Vallette.

■ **LAICITA'.** «Finanziamenti pubblici alle materne private: la questione alla corte costituzionale». Se ne parla domani (ore 16 via Pescatore 7). Organizzano Comitato Laicità, Cidi e coordinamento genitori.

■ **COORDINAMENTO GENITORI.** Il presidente Dino Maldera ha inviato una lettera all'assessore comunale Paolo Pozzi per contestare la refezione alla elementare Mazzini di via Tripoli: fino al 5 ottobre i bambini avranno il pasto freddo perché sono ancora in corso i lavori di ristrutturazione nel refettorio. Chiede Maldera: «Non si poteva provvedere nelle ferie? E la certificazione di qualità vale anche per questi pasti?».

■ [illegible] Alberto Fumi, presidente della Sala Stampa in via Alfieri 10, su mandato dell'Assemblea dei soci, con il Consiglio direttivo, ha deliberato di dedicare la sede dei Corrispondenti a Piero Molino, ex-presidente da poco scomparso.

■ [illegible] **ADULTI.** La giunta comunale ha approvato i nuovi indirizzi di studio per l'istituto civico Clotilde [illegible] Savoia dal prossimo anno scolastico '98-'99. La scuola avrà due corsi speciali per adulti che potranno inserirsi al terzo anno per ragionieri e due percorsi formativi per dipendenti pubblici che desiderano conseguire la maturità commerciale.

LIDL A CARMAGNOLA via Papa Giovanni XXIII, 2
OFFERTA ASSAGGIO dal 29/9/97 all'11/10/97

Tortellini secchi
250 gr.
L. 2.760 / Kg.
950
690

Mortadella
700 gr.
L. 4.986 / Kg.
4.140
3.490

Carciofini spicchi
sott'olio
340 gr.
L. 5.559 / Kg.
2.490
1.890

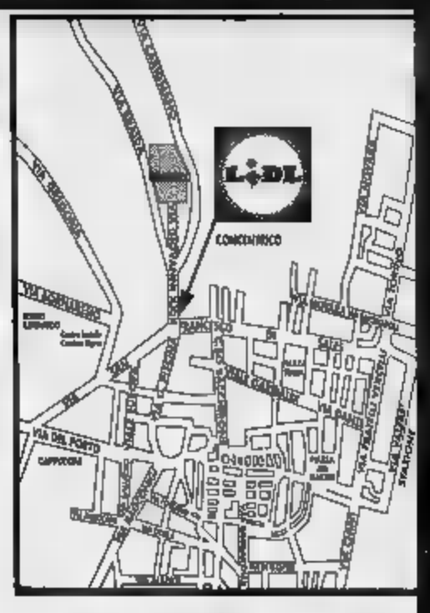

Riso latte cremoso
ai gusti lampone, fragola, cacao, cannella
200 gr.
L. 3.450 / Kg.
990
690

Succo d'ananas
a base di succo d'ananas concentrato, minimo di frutta 50%, senza aggiunta di zuccheri - 1 l.
1.350
990

Shampoo delicato
per uso quotidiano, per tutti i tipi di capelli
500 ml.
L. 1.980 / l.
1.650
990

ORARI DI APERTURA

da Lunedì a Venerdì	8,30 - 12,30 / 15,00 - 19,30
Giovedì [illegible]	[illegible]
Sabato	orario continuato 8,30 - 19,00

Pannolini baby / girl
8-19 Kg. 36 pezzi
12-25 Kg. 30 pezzi
con diversi punti di assorbenza, tessuto superassorbente
11.900
9.900

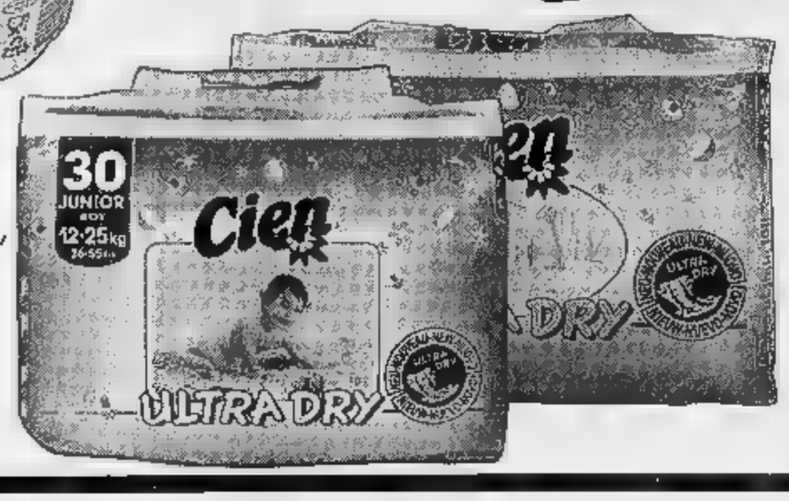

Ammorbidente
fresco profumo, delicato con i tessuti
2 l. L. 795 / l.
1.990
1.590

LIDL

VALIDI ERRORI ED OMISSIONI

La flessibilità dell'orario settimanale al centro del futuro contratto integrativo

Straordinari pagati con ferie

Ipotesi alla Crt

E' in arrivo alla Cassa di Risparmio di Torino (Crt) la «banca delle ore», già sperimentata da un paio di mesi nelle sue due controllate Esattoria e Banca Mediocredito. I dipendenti che fanno lo straordinario potranno così scegliere tra il pagamento e il «recupero». Oltre le 100 ore, previste come «tetto» dal contratto nazionale dei bancari (ma di fatto spesso superato), il recupero sarà obbligatorio. Chi sceglie questa strada avrà due mesi di tempo per prendersi il riposo compensativo, e con una giornata intera e frazionandolo con «ore di permesso».

Una strada innovativa per ridurre il costo del lavoro (che per gli esuberi rappresenta il «nodo» del sistema creditizio italiano) vantaggiosa per le aziende, ma anche per il dipendente al quale è data la possibilità di migliorare la qualità della vita. Non una ricetta ideologica, ma un modo concreto per dare risposte a problemi reali.

Alla Crt l'ipotesi è già sul tavolo di sindacati e azienda che la stanno valutando in vista del rinnovo del contratto integrativo. Ma questo sarebbe che un primo passo verso l'introduzione di altre forme di flessibilità dell'orario di lavoro. Sempre nel gruppo Crt è già stata infatti avanzata dall'azienda la proposta per il flexitime: in pratica, invece di lavorare le 37 ore e mezzo contrattuali la settimana, suddivise in cinque giorni, si darebbe la possibilità di distribuirle su quattro, recuperando così un'intera giornata di riposo.

Il sindacato non è pregiudizialmente contrario. «Forme sperimentali - dice Pietro Mosca, segretario regionale della Fabi -, di flessibilità del lavoro, fin tanto che conciliano le esigenze dei lavoratori con quelle delle aziende, sono sicuramente positive. Vedremo, dopo un adeguato periodo di prova, qual è stato il gradimento e l'utilizzo da parte dei dipendenti. In caso positivo si può procedere con questa via; in caso contrario si dovranno individuare altri percorsi che trovino l'adesione dei lavoratori».

Il sindacato, insomma, è pronto ad affrontare il problema del costo-lavoro, senza sacrificare però i livelli occupazionali. Una conferma autorevole viene da Nicoletta Rocchi, segretario generale dei bancari Cgil. «La "banca delle ore" è una scelta intelligente - ha sottolineato -, anche se posso che dirne ogni bene possibile. Purtroppo mentre noi, anche a livello nazionale, affrontiamo il problema del costo-lavoro a carte scoperte ci troviamo a trattare contro il muro di indisponibilità dell'Abi».

Francesco Rufini

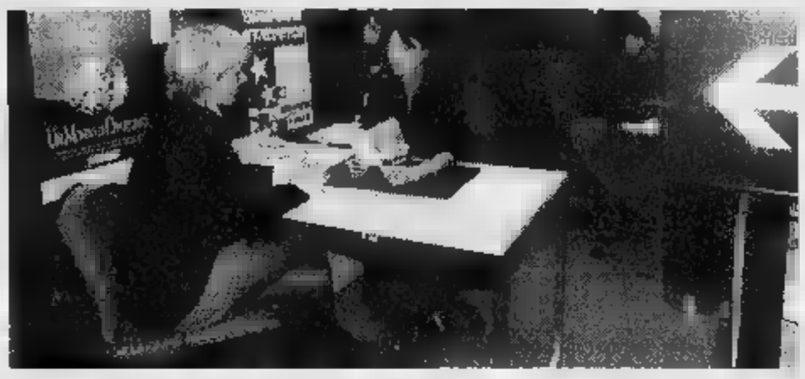

Al dipendenti Crt è stato anche proposto il flexitime: lavorare 37,5 ore settimanali in 4 giorni anziché 5. Sotto, il segretario Fiom di Collegno, **Giorgio Airaudo**

I sindacati: sì alla banca delle ore

«Due i vantaggi: tutela l'occupazione e aiuta a contenere il costo del lavoro»

Nell'industria - anche nella pubblica amministrazione e nel commercio - esistono già contratti o accordi che prevedono di recuperare gli straordinari in tempo libero. Il segretario Fiom di Collegno, Giorgio Airaudo, li definisce accordi «picchioflessi» e spiega: «Si adottano quando azienda ha momenti di superlavoro e altri di calo e servono a tutelare l'occupazione: quando cala la produzione non si finisce in cassa integrazione, ma si recupera il super lavoro precedente».

Aggiunge: «Un accordo di questo tipo è stato fatto alla Pininfarina. Un altro alla Borgonova. Lì si lavora due settimane per sei giorni di cui il sabato sei pagate otto, e la terza si in fabbrica solo per 4 giorni».

Il contratto collettivo dei tessili già dall'82 è previsto un monte di 96 ore all'anno da utilizzare quando la produzione è al massimo (in occasione delle collezioni) e recuperare dopo. Dice il segretario dei tessili Cgil, Sergio Perino: «Questa flessibilità contiene il costo del lavoro ed è anche grazie a contratti come questo che il tessile in Italia ha ancora oltre 700 mila addetti; in altri Paesi europei, come Francia e Germania, le produzioni sono state più massicciamente spostate all'estero».

Flessibilità anche nel commercio. Dice il segretario Filcams, Bertolotti: «Il meccanismo di recupero dello straordinario a tempo è molto diffuso. Solo in certe categorie come quelle delle imprese di pulizia, dove ci sono orari di 12-16-20 ore, lo straordinario viene pagato».

Donata Canta, della segreteria regionale Cgil, riflette: «Le banche delle ore sono nate in Germania dove è diverso il regime pensionistico e potevano servire per andare prima in pensione. Non ho una preclusione alla sperimentazione di questa formula soprattutto in certi settori come le banche. Però deve essere chiaro quante ore si possono cumulare e entro soglia oltre il quale si inizia a smaltirle. Il rischio è, altrimenti, che si traduca solo in una riduzione di costo per le aziende». [m. cas.]

I ciclisti

«Vogliamo i 40 km di piste»

Cento ciclisti a zonzo per le strade più trafficate del centro, ieri pomeriggio, per dimostare che la città appartiene anche ai torinesi che si accontentano di due ruote. Alle 15 l'appuntamento in piazza Vittorio, accanto al parcheggio delle auto elettriche, su iniziativa dell'associazione «Bici e dintorni» e del suo presidente Antenore Vicari, attaccato anche lui al manubrio di prammatica.

Spiega: «Evitando la solita pedalata tra il verde dei parchi pubblici, abbiamo scelto di tuffarci nel traffico per togliere ogni velleità di passatempo a questo nostro incontro, nato per protestare contro ritardi e incongruenze che riteniamo penalizzanti e ingiuste».

Al primo posto tra i traguardi che i «ciclisti urbani» ritengono irrinunciabili, la realizzazione dei 40 chilometri di piste ciclabili approvata dal Comune nell'autunno '96 e tuttora bloccata nel limbo delle buone intenzioni.

Uno scopo che ha convinto i «girini» di ieri a trasformarsi in corteo per testimoniare il loro credo di fondo, secondo cui «dimenticare l'auto in garage non ha mai fatto male a nessuno».

Di qui la speranza che i torinesi riscoprano in massa le potenzialità legate all'uso quotidiano della bicicletta, «mezzo ecologico silenzioso, non inquinante e poco costoso, che risulta ideale per i brevi spostamenti in città».

BIANCA E NERA

TRUFFA

Offrivano lavoro dalla Micronesia

Ennesima truffa ai danni di chi cerca lavoro. Protagonista la «Sintesis Sistem» di Casalsmo (Pavia) che, secondo quanto denunciato dal Movimento Consumatori, ha pubblicato su alcuni giornali annunci contenenti offerte di lavoro a domicilio. Chi ha risposto, però, si è visto recapitare a casa soltanto alcune fotocopie contenenti istruzioni su come avviare un'attività in proprio. Molti hanno rispedito il pacco indietro ma poco dopo ne sono visti arrivare a casa una lettera nella quale l'azienda, dicendosi costretta «a passare la pratica all'ufficio legale», li invitava a mettersi in contatto con l'ufficio stesso, chiamando un numero, lo 0068-860067, che però squilla all'isola di Tuvalu, in Micronesia.

CONVEGNO

Tac e risonanza magnetica contro i tumori cerebrali

«L'utilizzo della Tac e della risonanza magnetica rende oggi più facile la diagnosi dei tumori cerebrali come l'amartoma, il craniofaringioma e il germinoma, che rappresentano il 10-15 per cento dei tumori nell'infanzia e nell'adolescenza». E' uno dei dati positivi e di speranza emerso dal convegno internazionale «Patologie espansive ipotalamo-ipofisarie» che si è svolto nei giorni scorsi, all'ospedale Infantile.

CRONACA

Mori dopo un intervento Errore nella diagnosi?

Si chiamava Maria Luisa Telatin, aveva 57 anni e due figli, ed è morta due ore e mezzo dopo un intervento di sostituzione di una valvola mitralica compiuto lo scorso luglio alle Molinette. Il suo caso è finito davanti ai giudici: il pm Patrizia Gambardella ha chiesto l'incidente probatorio per accertare se la morte della donna possa dipendere da un errore nella diagnosi e nella terapia adottata.

CANILE

Manifestazione in difesa dei diritti degli animali

Manifestazione domani alle 17 davanti al Municipio per chiedere che il canile sanitario di via Germagnano 11 non sia più luogo di sofferenza per i suoi ospiti. Organizzano Lac (Lega per l'abolizione della caccia) e Adpa (associazione per i diritti degli animali). La manifestazione ha lo scopo di sottolineare l'urgenza di arrivare in tempi brevi ad una nuova gestione, promessa dal Comune in accordo con la Regione «perché si ponga fine alle sofferenze dei cani».

FIDAS

Donatori di sangue in festa a San Mauro

Tradizionale festa annuale oggi per i donatori di sangue Fidas, della sezione di San Mauro, guidata dal presidente Luigi Oria. Ritrovo alle 10,30 davanti alla chiesa di S. Anna, seguirà la Santa Messa, e il concerto della filarmonica locale con successiva premiazione dei donatori benemeriti.

L'indagine porta alla comunità dei sinti di Villafranca Piemonte

Ecco chi truffa i pensionati

La mente già in cella, quattro ricercati

Decine di anziani derubati dei risparmi, alcuni di loro colti da malore a rischio della vita: dietro questi colpi che sono diventati un fenomeno allarmante nelle città ad alta densità di pensionati, ci sono veri specialisti. Le indagini della polizia hanno portato alla comunità di zingari italiani sinti, tra loro truffatori residenti nel torinese. Nel campo nomadi di Villafranca Piemontese è stato arrestato Adriano De Colombi, 34 anni, pregiudicato, rintracciato dagli uomini della squadra mobile di Genova, diretta dal vicequestore Filippo Dispenza. Sarebbe uno degli organizzatori dei furti, portati a termine da ladri pendolari, che si spostano nell'Italia del Nord e, individuate le anziane vittime, riescono a entrare nelle loro case spacciandosi per falsi dipendenti Enel, di aziende del gas, Inps, Usl. Con la scusa di rimborsi o controlli individuano il nascondiglio dei risparmi, dileguano il pensionato e fuggono con il bottino. Sono stati denunciati altri 4 pregiudicati, tra cui un secondo torinese. Tutti sinti: Rosa Rainart, 53 anni, di Bergamo, Lucia Alafleur, 24 di Alessandria, Silvana Mamone, 36 anni, di Palermo, e Vittorio Brescieni, 44 anni, di Torino.

Da sinistra: **Maria Rosa Rainart, Lucia Alafleur, Silvana Mamone**; a fianco, i torinesi **Adriano De Colombi** e **Vittorio Brescianì**

«Sollecitiamo altre testimonianze e riconoscimenti» ha detto ieri il questore di Genova Antonio Pagnozzi, che ha promosso l'offensiva contro gli autori di questi raggiri. Il questore ha addirittura «arruolato» i parroci che durante le omelie invitano gli anziani a essere più prudenti e ad avvertire tempestivamente polizia e carabinieri di ogni presenza sospetta. [a. pie]

Debitori minacciati

Due rinviati a giudizio per estorsione

Usura ed estorsione. Con questa accusa il sostituto procuratore Marcello Tatangelo ha chiesto il rinvio a giudizio per Franco Sciarretta, 44 anni, torinese, e Franco Trevisiol, di 53, abitante a Collegno.

Secondo il Gico (centro investigazione sulla criminalità organizzata) della Guardia di finanza i due avrebbero fornito denaro a tassi elevati (anche 150% su base annua) a commercianti in difficoltà economiche.

«Sciarretta e Trevisiol in un'occasione - raccontano le Fiamme gialle - avrebbero anche fatto ricorso a vere minacce nei confronti di una delle vittime, costringendola a firmare molte cambiali per l'estinzione dei prestiti». Durante l'inchiesta i militari hanno sequestrato cambiali e assegni per oltre 130 milioni di lire.

Secondo l'accusa, Franco Sciarretta e Franco Trevisiol sono riusciti ad avere, in poco più di tre anni, un volume di affari valutato in circa tre miliardi e mezzo di lire.

Artigiano accusa: «Voleva il 400 per cento»

Da amico a usuraio tassista arrestato

Un tempo, racconta Mario, erano amici. «E proprio per questo quando mi sono trovato con dei problemi economici, mi sono confidato con lui. E lui si è offerto di aiutarmi. Mi ha dato un milione e mezzo che il mese successivo è raddoppiato. Mi sono trovato incastrato. Il debito è aumentato rapidamente, impossibile saldarlo. E sono arrivate le minacce».

Quattro giorni fa Mario, 37 anni, artigiano, una piccola impresa di elettricità, si è rivolto in questura. Poche ore dopo gli agenti della Mobile hanno arrestato, in flagranza, per usura, Antonio Sardella, 43 anni, taxista di professione. Lui qualche ha ammesso. E anche per questo ha ottenuto gli arresti domiciliari. Si difende: «Ho restituiva quanto gli avevo prestato».

Storia di usura. «Fenomeno ancora molto diffuso, più di quanto appaia dalle cifre delle denunce», mormora il capo della Mobile, Salvatore Mulas. Perché molti preferiscono pagare. Come ha fatto l'artigiano. Poi le minacce.

«Il primo prestito è stato di un milione e mezzo», racconta Mario, titolare di una piccola impresa di elettricità. Ammette: «Le banche non mi aiutano. Ho avuto un protesto. E in questi casi, se hai bisogno di denaro, devi chiedere agli amici. Così ho fatto io». Antonio Sardella, il taxista, si è offerto di aiutarlo: «Non pensarci, ci sono qua io». Ancora l'artigiano: «Ma sono cominciati i miei guai».

Guai seri. Li ha raccontati al commissario Marco Martino e agli uomini della sezione antiracket: «Sì, gli interessi sono del 25 per cento al mese, del 400% l'anno». Ha raccontato che oramai Antonio Sardella lo tallonava e lo minacciava. E' stata subito tesa la trappola. Una telefonata a Sardella: «Sì, possiamo vederci, ma non ho tutti i soldi, comunque ti parlo a voce». Appuntamento in zona Vanchiglia.

Con l'artigiano c'era anche un sottufficiale della Mobile: «Sono un amico, mi impegno io a pagare il suo debito, dammi tempo fino a domattina, quando aprono le banche». Sardella: «Voglio i soldi, se non vi va andiamo qua dietro e risolviamo a modo mio». A quel punto il sottufficiale si è qualificato: «Risolviamo tutto qui, e subito. Lei è agli arresti».

CON I VEICOLI COMMERCIALI FIAT,
LO SPETTACOLO NON FINISCE MAI.

IN OCCASIONE DELLA FESTA DEL CAVALLO, UN GRANDE APPUNTAMENTO PER DIVERTIRSI INSIEME. E PER CHI AMA IL BALLO, DALLE ORE 16, LO SPETTACOLO GRATUITO DELLA COMPAGNIA FLAMENCO LIBRE.

Fiat vi invita passare una domenica diversa. Venite al Parco della Mandria, il 28 settembre, presso la Cascina Vittoria a Venaria (To). Potrete ammirare in esposizione l'intera gamma dei Veicoli Commerciali Fiat e se vi fermerete anche al pomeriggio, dalle ore 16 il divertimento è assicurato con lo spettacolo di Flamenco della Compagnia Flamenco Libre.

FIAT

È UN INVITO DELLE CONCESSIONARIE E SUCCURSALI FIAT DI PIEMONTE, LIGURIA E VALLE D'AOSTA

In collaborazione con il Parco Regionale La Mandria.

Calcio: esordio-boom delle donne (6-0 alla Lazio), oggi Pinerolo e Ivrea in casa nei Dilettanti

Costanzo fa tris, il Cascine Vica vola

Torino (5-2 a Jesi) leader a punteggio pieno del calcetto

Due goleade pesanti nel sabato calcistico: il Torino del calcetto vince 5-2 a Jesi e resta capolista [redacted] punteggio pieno della A, il Cascine Vice delle donne comincia la sua [redacted] al Modena scudettato [redacted] uno squillante 6-0 esterno sulla Lazio. E oggi sono in arrivo gol ed emozioni [redacted] quantità con i dilettanti.

CALCETTO. Quarto successo consecutivo per il Torino, capolista della A. La squadra del presidente Marco Ceresa ha rimontato l'1-2 del primo tempo (gol torinese di Quattrini). I ragazzi di Mossio si [redacted] scatenati nella ripresa, realizzando con Giuliani, anche ieri [redacted] migliore, Dettori e due volte Rubei. Nella prima di [redacted] vincono come da copione il Cesana 8-2 (6 gol di Cucco) con il Morbegno e il Cotrade 6-4 (doppiette per Valente [redacted] Sai) [redacted] il Bologna. Buon pareggio del Caseificio Pugliese 5-5 (doppietta di A. Rana) ad Aosta, beffati all'ultimo minuto i Ronchi Verdi di D'Aversa 7-6 (doppietta di Sciba e Caffaro) a Bergamo.

DONNE. Debutto esagerato del Cascine Vica, che [redacted] Roma ha inferito sulla Lazio. A segno già dopo 24" con Costanzo, l'ambiziosa squadra [redacted] Blanc ha poi dilagato con altri due [redacted] bomber [redacted] Nichelino e un acuto ciascuno di Guarino, Iannuzzelli [redacted] del neo acquisto Deiana. Male, invece, il Torino Savcam, bloccato sullo 0-0 casalingo dalla matricola Bardolino. Onesto il commento del mister granata Bersano: «Meritavano di più loro, ci hanno salvato tre grandi parate di Calavita».

Isabella Costanzo, 27enne bomber [redacted] Cascine Vica, ha esordito con una tripletta

Jacolino è il [redacted] della Juve Primavera che ha superato la prima fase di Coppa

[redacted] La Juve termina [redacted] punteggio pieno (12 punti) la prima fase della Coppa Italia, superando in trasferta (1-0) anche il Treviso. Il gol al 63' è [redacted] Carignano che ribatte in [redacted] una respinta del portiere [redacted] tiro di Giandomenico dalla lunga distanza. Il tecnico Jacolino, [redacted] sendo la qualificazione già al sicuro, ha mandato in campo [redacted] seconde linee che hanno risposto [redacted] positivamente non facendo rimpiangere per nulla i titolari. Domani, [redacted] Venezia, tocca al Torino già eliminato: i granata possono solo cercare miglioramenti nel gioco, perché i punti [redacted] servono più.

OGGI I DILETTANTI. Nella 5ª giornata del campionato nazionale dilettanti in programma alle 16 il Pinerolo ospita (campo Barbieri) l'Imperia e anche l'Ivrea gioca in [redacted] (al Pistoni) contro il Pietrasanta. In Eccellenza e Promozione [redacted] disputano (ore 16) gli incontri della 3ª giornata.
Eccellenza, girone A: Castellamonte-Caltignaga (via del Ghiaro Inf. 3); Lascaris-Borgomanero (via Claviere 16); Rivarolese-Varallo (strada Vecchia Vesignano); Sangiustese-Gravellona (via IV Novembre 24). *Girone B:* Gia- [redacted] Coazze-Chieri (via Taravellera); Moncalieri-Piobesi (campo Testona); Settimo-Libarna (via Primo Levi); Volpiano-Villafranca (via Trento).
Promozione, girone C: Bruzolo-Mathi (via Matarazzo); Caselle-Vaudese (v. Fabbriche 127/129); Ciriè-Aosta (via Sport 14); Madonna Campagna-Borgaro (strada Bellacomba 219); Rivara-Lucento (via Bruno); San Mauro-Pro Settimo (parco Einaudi 3/A); Vanchiglia-Tonenghese (via Ragazzoni 2); Venaria-Pianezza (via Carlo Emanuele 109): *Girone D:* Airaschese-Tre Valli (via Stazione 69); Cambiano-Pedona Borgo San Dalmazzo (via IV Novembre 8); Cumiana-Pro Dronero (via Galileo Ferraris 12, Villar Perosa); Don Bosco Nichelino-Mondovì (viale Kennedy 24).

[redacted]

SPORT [redacted]

■ [redacted] **TTO [redacted] VINOVO.** Pomeriggio di trotto reso un po' speciale dalla diretta tv di «Quelli che aspettano», la popolare trasmissione di Rai 3. Star del collegamento sarà l'ex direttore della Tg3, Marino Bartoletti, che andrà in pista in una corsa del campionato giornalisti con [redacted] cavallo (Pastis d'Asti) dotato di un particolare finimento corredato da una micro-telecamera, del tipo di quelle utilizzate per i bolidi [redacted] formula uno. Bartoletti sarà anche munito di microfono, attraverso il quale potrà commentare in diretta la [redacted]. I favoriti (inizio ore 15). I. Violino Rosso, Valcamonica Om. II. Turmac Blue, Tak Tak, Torio. III. Murano, Rubross, Pastis d'Asti. IV. Veneziana Jet, Vernantes Pur, Violino Tzigano. V. Umor, Upeglio Lem, Uckland [redacted]. VI. Rullo Jet, Seattle Bi, Piccola Peste. VII. Taddeo, Tinax, Tarsia Lb. VIII. Uatomar, Ullaop Max, Ualtic Bal. IX (quartè). Rivolina, Sommo, Raska, S[redacted] Tenore.

■ **ECCO LA** [redacted] Donne protagoniste nella corsa podistica [redacted] camminata ecologica [redacted] 5 km in programma dalle 10 al Valentino. Iscrizioni (10 mila lire) aperte fino [redacted] 9,30 in viale Virgilio.

■ **EQUITAZIONE, DOMINICI BIS.** Il 9° [redacted] nazionale di Pinerolo ha assegnato ieri altri sei premi. Guido Dominici ha realizzato una doppietta: primo in sella a Balzan IV e poi [redacted] Jalisco si è aggiudicato il numero 4 [redacted] l'8, categorie speciali a due fasi precedendo due donne, la Bracca su Tahiti e la Accardi [redacted] Oberon. Successi anche di Gaetano Costa su Louis Dor, Bollino su L'Inquisitore, Natale Chiaudani su Rheingold, Paolo Monari [redacted] Jelly Bean. Oggi dalle ore 10 alle 18 (piazza d'Armi) ultimi sei premi.

■ [redacted] **CAMPIONE.** [redacted] Torino Junior si [redacted] laureato campione di serie C battendo in gara 3 il Nervi (6-7, punto della vittoria al sesto inning su valida della rientrante Vaudagna). Nel prossimo weekend [redacted] biancoblù saranno opposte al Codogno in [redacted] scontro valido per [redacted] promozione in serie [redacted].

■ [redacted] **PALAVELA.** La società Sasp-Fasi organizza sulla parete [redacted] Palavela (via Ventimiglia 145) corsi di avviamento alla arrampic[redacted] e di perfezionamento atletico. [redacted] programma due turni di due lezioni settimanali ciascuno: martedì-giovedì dalle 17,30 alle 18,30 [redacted] mercoledì-giovedì dalle 19 alle 19,20. Per iscrizioni, tel. 696.6446.

■ [redacted] **DI CALCETTO.** L'Aics organizza [redacted] metà ottobre un [redacted] per aspiranti arbitri di calcio a cinque. Per informazioni tel. 561.3925-561.7045 dalle 16 alle 20.

[redacted]

La gran fondo più famosa

Il [redacted] Marangotto da [redacted] a St-Vincent in [redacted] e [redacted]

Casimiro Marangotto, padovano: è lui, col tempo di 7 ore 31'45", [redacted] vincitore della 26ª edizione della Torino-St-Vincent, la supermaratona di 100 chilometri che ha rivisto quest'anno la luce dopo che per 10 anni non [redacted] stata disputata per problemi organizzativi. La memoria di Fortunato Frazzetta, l'ideatore della corsa scomparso poco più di un anno fa con il rammarico di non [redacted] più riuscito a far disputa[redacted] la «sua» gara, è stata così onorata al meglio dai 300 appassionati podisti che hanno preso parte a questo vero e proprio happening. L'aspetto agonistico, infatti, passa in [redacted]do piano rispetto alla sfida con se stessi: era questo il vero motivo per [redacted] la Torino-St-Vincent [redacted] creata nel 1963.

La partenza da Parco Sempione è stata data regolarmente ieri a mezzogiorno [redacted] Don Ciotti: la prima parte della supermaratona, i 10 chilometri che collegano Torino a Leinì, è stata infatti percorsa anche da semplici appassionati la cui quota di partecipazione è stata versata in favore delle iniziative del Gruppo Abele. [redacted] gara è poi proseguita lungo tutto il Canavese attraversando i traguardi intermedi di Foglizzo [redacted] Ivrea, prima di entrare in territorio aostano. Marangotto è arrivato al palazzetto dello sport di St-Vincent appena dopo le 19,30: stravolto dalla fatica [redacted] felice per essere stato [redacted] primo vincitore della nuova era della gran fondo più famosa. Tanti altri, pur di portare a termine il percorso, hanno corso tutta la notte e tagliato il traguardo entro le otto di questa mattina, [redacted] entro le venti ore di tempo massimo. E una volta giunti [redacted] palazzetto dello sport, hanno vinto tutti la propria battaglia personale. [d. lat.]

[redacted]

A Collegno (ore 18) contro Latina

Con Lapetina [redacted] [redacted] più tranquilla [redacted]

Alcune buone notizie [redacted] altre meno per la Kappa, attesa oggi all'esordio nel campionato di B1 contro Latina (Palasport di Collegno, strada Antica [redacted] Rivoli 21, ore 18): dopo l'ingaggio dell'ultima [redacted] playmaker ex canturino Salvatore Lapetina, anche [redacted] pivot Tony Algerini ha trovato un accordo con [redacted] società e oggi sarà [redacted] disposizione di Sacchetti. [redacted] contro, Rolando è [redacted] ancora trattenuto [redacted] Roma dalla formazione delle Forze Armate e, salvo improbabili retromarce, [redacted] potrà vestire la maglia gialloblù in questa stagione.

Per la Kappa l'esordio si presenta difficile, considerati anche i pochi allenamenti svolti [redacted] ranghi completi: Latina appare formazione molto quadrata intorno all'esperienza del trio Giarletti-Casalvieri-Picozzi. In ogni caso, gra[redacted] agli innesti di Lapetina e Algerini, Torino ha tappato almeno [redacted] carta gli evidenti buchi che si [redacted] aperti in regia e sotto canestro: d'ora in poi l'ex virtussino Bottiroli potrà tor[redacted] al suo ruolo naturale di guardia tiratrice, mentre Algerini coprirà le spalle ai lunghi Pastori [redacted] Carchia. Il quintetto verrà poi completato da Andreas Brignoli, giocatore dal buon passato [redacted] serie A, che ha nelle [redacted] quella ventina [redacted] punti garantiti la scorsa stagione da Sandro Trevisan: in definitiva, sia pure con qualche affanno di troppo, la dirigenza gialloblù sembra essere riuscita ad allestire una formazione in grado di giocarsi sino in fondo le proprie chan[redacted] di salvezza.

Tornando alla partita odierna, [redacted] i torinesi mancherà [redacted] il giovane Calamia, che ha appena ripreso ad allenarsi dopo i problemi accusati ad entrambe le caviglie. [d. l.]

[redacted]

Classica per Under 23 a Valperga

Carosello [redacted] con i [redacted] contro [redacted]

Pomeriggio con le vecchie glorie del ciclismo torinese, oggi alla Pellerina. Nell'ambito della premiazione del concorso «Balconi fioriti», verso le 16,30 si disputerà [redacted] cronometro a squadre per cicloamatori. Una delle formazioni sarà composta da Nino Defilippis, Angelo Conterno, Guido Messina [redacted] Franco Balmamion. La festa di fine [redacted] organizzata dal Comune e dalle Circoscrizioni 4 [redacted] 5 comprende anche una gimcana con fiammanti Ferrari, l'esibizione del gruppo folcloristico Lerbo, dei cabarettisti Gemelli Barolo e del prestigiatore Pokar.

Tornando al ciclismo, le strade del Canavese ospitano oggi l'ultimo avvenimento di spicco della stagione dilettantistica in Piemonte. Con partenza (alle 12) [redacted] arrivo a Valperga, si disputa l'8° Memorial Maddalena Pesenti in Cortese per Under 23. Nutrito e qualificato il campo degli iscritti (ben 140), anche [redacted] non ci saranno gli azzurri [redacted] Fusi, all'estero per preparare il Mondiale di San Sebastian. Attesi il novarese Panetta (1° la settimana scorsa nel Giro di Toscana), il biellese Lunghi [redacted] i canavesani della Brunero. Al via anche le selezioni di Australia, Austria, Belgio e Svizzera. Dopo un inizio pianeggiante, 4 giri di un circuito di 27 km (Valperga-Cuorgnè-Prascorsano-Pratiglione-Forno-Busano-Valperga) per un totale [redacted] 169 km. In programma anche due belle corse riservate ai più giovani: il 22° trofeo Umberto Martino per juniores [redacted] Burolo (km 93, via alle 14,05) [redacted] il 40° Gp San Michele per Esordienti a Rosta (km 35, [redacted] alle 9). Intanto, a Vittorio Veneto, [redacted] 23enne Simona Parente affronta la prova tricolore del[redacted] Elite: oltre al titolo italiano, la gara assegna le maglie azzurre per la prova iridata. [f. boc.]

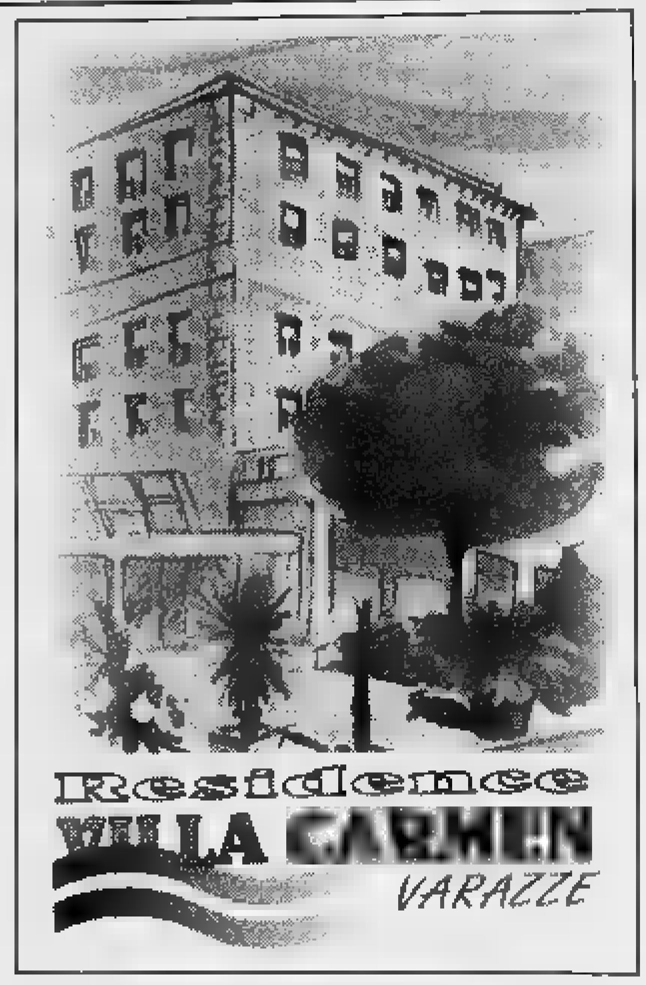

RESIDENZA PROTETTA PER ANZIANI

- Camere singole [redacted] doppie, tutte con servizi
- Splendida vista [redacted] - monti
- Assistenza infermieristica 24 [redacted] su 24
- Palestra per riabilitazione e fisioterapia
- Cappella consacrata
- Ampio giardino
- Cucina personalizzata

[redacted] LA PERMANENZA DELL'ANZIANO CHE, NEL CORSO DEGLI ANNI, DOVESSE DIVENTARE NON AUTOSUFFICIENTE

Informazioni generali:
La VILLA [redacted] [redacted] VARAZZE in [redacted] San Francesco d'Assisi n. 5
Per informazioni e prenotazioni [redacted] *a:*
SETAV srl - via G.T. Invrea 20-22 - 16129 Genova
oppure telefonare al ***(010) 542276-542247 chiedendo del dr. Ferretti***

COMMISSIONE REGIONALE PARI OPPORTUNITÀ

REGIONE PIEMONTE

"Alcuni ci chiedono perché non ci contentiamo di attendere che il procedere della ragione e dell'evoluzione portino il risultato che attendiamo...

Io rispondo, perché ci rifiutiamo di attendere in ozio mentre altre [redacted] terribili torti. Non possiamo volgere le spalle a queste donne, non ne [redacted] il diritto. I torti che esse soffrono sono i torti nostri".

Carrie Chapman Catt - 1911

MOSTRA FOTOGRAFICA:

LE DONNE [redacted] PECHINO: UNO SGUARDO SUL MONDO

Palazzina di Caccia di Stupinigi dal 25 settembre al 5 ottobre 1997

Ingresso libero

ORARI:
Feriali: ore 10,00 - 19,00
Festivi: ore 10,00 - 20,00
Lunedì chiuso

PIAGGIO

Finalmente!

sono partiti [redacted] incentivi per la rottamazione di ciclomotori e motocarri

BOCCARDO LUCIANO
Via Sestriere, 28
MONCALIERI (TO) - Tel. 011/606.7092

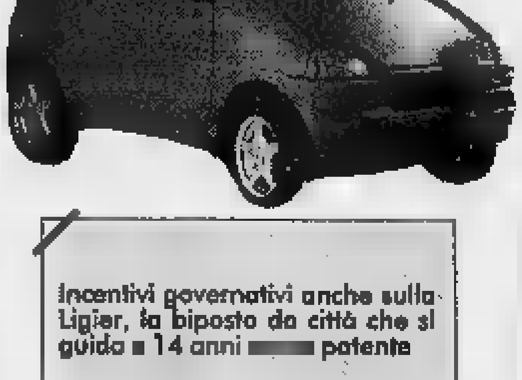

CICLOMOTORI
Per la rottamazione di un ciclomotore immatricolato prima [redacted] 1/1/89, sconto [redacted] L. 657.000 per l'acqu[redacted] di un nuovo 2 ruote fino a 50 cc; L. 1.095.000 per l'acquisto di un nuovo 2 ruote oltre 50 cc.

APE 50
Per la rottamazione di un Ape immatricolato prima del 1/1/89, sconto sul nuovo Ape 50 di L. 1.000.000

Incentivi governativi anche sulla Ligier, la biposto da città che si guida [redacted] 14 anni [redacted] patente

APE
Per la rottamazione di un Ape immatricolato prima del 1/1/89, sconto sul nuovo Ape targato L. 1.500.000

ORGANIZZAZIONE DI VENDITA E ASSISTENZA

✓ BALDOVINO AGOSTINO
Str. Del Porto, 230 - CARMAGNOLA (TO)
Tel. 011/97.12.077

✓ GOMBA ALDO [redacted]
Str. Genova, 104 - MONCALIERI (TO)
Tel. 011/64.70.727

✓ LUCA'S
Via Rossini, 33 - CARMAGNOLA (TO)
Tel. 011/97.21.430

✓ F.LLI [redacted] SNC
Via Torino, 340 - NICHELINO (TO)
Tel. 011/62.14.02

✓ MANFRINATI [redacted]
Via Torino, [redacted] - TROFARELLO (TO)
Tel. 011/64.99.034

✓ POGGI
Via Castellazzo, 23 - ORBASSANO (TO)
Tel. 011/903.16.69

Un finanziamento complessivo di 49 miliardi, per riorganizzare la sanità

L'ospedale del terzo millennio

Pinerolo: l'Usl presenta i nuovi impegni

«Siamo pronti per partire con l'ospedale del terzo millennio. Ai trentuno miliardi previsti da un precedente finanziamento ora se ne aggiungono altri diciotto, in questo modo i progetti potranno diventare realtà».

Con soddisfazione il dottor Ferruccio Massa, direttore generale dell'azienda Usl 10 [illegible] Pinerolo - ha annunciato ieri mattina, nel corso della conferenza dei servizi, le imminenti trasformazioni che prevedono una riorganizzazione dei servizi sanitari con l'installazione di nuovi reparti [illegible] gli spostamenti di laboratori, ambulatori e uffici.

Dopo un sommario bilancio sui primi sei mesi di attività dell'Usl nei quali si [illegible] stipulato il contratto per l'acquisto dell'ospedale Cottolengo, lo sblocco dei lavori nei cantieri impegnati dell'ospedale Agnelli, la convenzione [illegible] gli ospedali valdesi, la ridefinizione del piano di organizzazione per una rete di emergenza che fa capo al 118 si è pas[illegible] agli impegni che la Usl ha assunto.

OSPEDALE [illegible] Nel Cottolengo ve[illegible] collocati gli ambulatori, il day-hospital, gli uffici amministrativi. In questo modo gli utenti troveranno nello stesso stabile tutta [illegible] serie di servizi e inoltre la Usl risparmierà sui [illegible] di locazione.

COMFORT ALBERGHIERO. Gli arredi dell'ospedale Agnelli risalgono agli Anni Cinquanta, le carenze sono davanti agli occhi di tutti: malati e parenti. E' previsto un rinnovo degli armadietti, dei letti, l'attivazione di linee telefoniche portatili per i degenti e un punto ristoro e mensa per i parenti ed inoltre una revisione degli orari della distribuzione dei pasti [illegible] la possibilità di scegliere fra diversi menù.

[illegible] In osservanza del decreto legge 626 la Usl ha destinato più di 1 miliardo per migliorare le condizioni igieniche e adeguare le strutture per renderle più sicure.

PISTA [illegible] Adiacente al Dea verrà realizzata una piattaforma che permetterà agli elicotteri di depositare i pazienti nel punto più vicino al pronto soccorso, evitando, come avviene adesso, il trasbordo [illegible] piazza d'Armi all'ospedale mediante l'utilizzo di un'ambulanza.

[illegible] In certi punti vi [illegible] un'offerta maggiore di posti letto per [illegible] non autosufficienti, rispetto all'effettiva richiesta [illegible] in altri casi mancano posti letto da destinare [illegible] pazienti che dismessi dall'ospedale necessitano [illegible] terapie di riabilitazione. Fra gli impegni presi dall'Usl vi sono poi quelli di riorganizzare dei nuovi [illegible]rvizi sanitari in Val Chisone [illegible] di ottenere per alcune unità operative la certificazione di qualità Iso 9000.

Antonio Giaimo

CASTIGLIONE

La strada ritarda, sindaco si incatena

Singolare iniziativa ieri mattina a Castiglione del sindaco Terenzio Laureri (primo da sinistra) che con i consiglieri provinciali Andrea Fluttero (An) e Beppe Cerchio (Cdu) si è incatenato per protestare contro la Provincia che non completa il tracciato della strada provinciale 92, tra la statale 590 della Valle Cerrina ed il canale Enel di Cimena. Il secondo lotto dei lavori, la cui parte più significativa è la costruzione [illegible] ponte sul canale, doveva essere realizzato tra il 24 agosto e il 30 settembre in concomitanza con il prosciugamento del corso d'acqua. Prima delle ferie estive il lavoro [illegible] stato appaltato, ma a tutt'oggi non [illegible] stato fatto nulla [illegible] intanto ieri l'acqua ha iniziato a scorrere nel canale. Quindi se ne parlerà [illegible] an[illegible] tra due anni, quando l'Enel chiuderà di nuovo l'acqua per lavori di manutenzione.

IN BREVE

[illegible] **SMITH.** Secondo rinvio a Bardonecchia del Consiglio comunale con all'ordine del giorno un solo punto: la variante al piano regolatore in sanato[illegible] delle irregolarità urbanistiche commesse nella costruzione dei 54 alloggi di Campo Smith. I cinque consiglieri di minoranza hanno presentato alcune mozioni ed hanno poi abbandonato la seduta contestando: «Irregolarità nelle notifiche [illegible] nelle procedure di convocazione del Consiglio». Dopo una sospensione [illegible] sindaco Mario Ambrois ha contestato le mozioni [illegible] ha deciso di rinvia[illegible] la seduta per «consentire la partecipazione di tutti i consiglieri». «Organizzeremo un pubblico confronto con il sindaco e l'amministrazione di Bruno Argul», ha sottolineato Giorgio Montrucchio, consigliere di minoranza.

[illegible] **ROSSA.** Si svolge oggi la giornata conclusiva della settimana dedicata alla celebrazione del ventesimo anniversario di fondazione della Croce Rossa di Moncalieri. Il programma: alle 10,30 messa presso la chiesa Collegiato S. Maria della Scala; alle 11,30 consegna benemerenze volontari a Palazzo Duc, in piazza Vittorio, a Moncalieri. Pranzo volontari, consorelle e invitati alle 13 presso la [illegible] della Cri.

[illegible] «Cambiano la Costituzione: cosa ne sappiamo?». Domani alle 21 presso il circolo Enrico Berlinguer, via Millio 64, risponderanno alla domanda l'avvocato Ugo Spagnoli e il deputato Diego Novelli, [illegible] parlamentare presenterà anche il suo ultimo libro: «La democrazia umiliata. [illegible]. L'anno che cambiò l'Italia».

PINEROLO, MERCATINO. Mercatino delle pulci oggi nel centro storico di Pinerolo, per l'occasione il sindaco ha firmato una deroga alla chiusura dei negozi.

CIRIE', AERONAUTICA. Viene costituito ufficialmente oggi il nucleo di Ciriè e Valli di Lanzo dell'associazione Arma Aeronautica intitolato al tenente pilota Luigi Oliveri. La manifestazione, dopo la benedizione del labaro alle 10,15, proseguirà con un corteo per le vie di Ciriè, la deposizione di una corona alla memoria dei Caduti e alle 12 con il ricevimento del sindaco Luigi Chiappero nella sala di Palazzo D'Oria.

Il torrente inquinato da qualche scarico industriale. Aperta un'indagine

Santena, [illegible] di pesci nel Banna

La gente: «Non è la prima volta che succede»

Strage di pesci nel torrente Banna, [illegible] Santena. [illegible] giorni una [illegible] velenosa, proveniente forse da [illegible] [illegible] industriale [illegible] dalle campagne della zona, [illegible] provocando la morte [illegible] centinaia [illegible] esemplari. I pesci, ammassati tra [illegible] pietre e i detriti [illegible] il ponte del centro storico, attirano [illegible] curiosità dei passanti. «Che orrore quell'acqua scura, densa, sembra catrame» dice [illegible] anziano, lanciando un'occhiata dal parapetto. Aggiunge, alzando le spalle: «Non è la prima volta che succede, ma va [illegible] sapere chi li avvelena». Altri ancora attraversano il ponte, guardano distratti, commentano disgustati e se ne vanno.

Le indagini sono all'inizio. Campioni di acqua sono stati prelevati e inviati ai laboratori dell'Usl. Le analisi dovrebbero aiutare i carabinieri a risalire ai responsabili della strage. Anche i vigili urbani di Santena hanno effettuato accertamenti. «Scarichi pericolosi nel nostro territorio non ce ne sono - dicono al comando -. La fonte dell'inquinamento dovrebbe esse[illegible] ricercata nel Comune di Poiri[illegible] questo, almeno, sembrano indicare le tracce ritrovate lungo le sponde del torrente». Il sindaco, Benedetto Nicotra, promette battaglia: «Chi ha inquinato il Banna dovrà pagare, su questo non c'è dubbio». E aggiunge: «Ho già intenzione di affidare un incarico di monitoraggio [illegible] un gruppo di esperti, per prevenire in futuro scempi del genere». [m. peg]

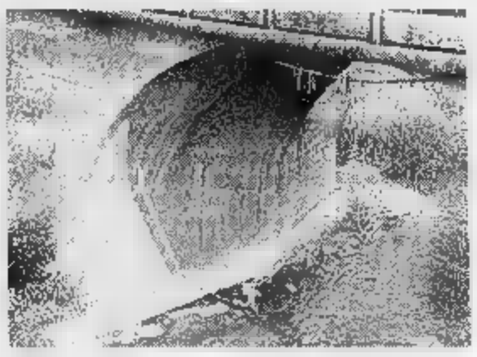

Il ponte nel centro storico di Santena dove fra pietre e detriti si vedono galleggiare i pesci morti. I passanti osservano disgustati: «Che [illegible] quell'acqua scura, densa, sembra catrame»

Pino Torinese

Da [illegible] riapre la [illegible]

Riaprirà mercoledì prossimo la mensa nelle scuole di Pino Torinese. Il servizio, per i prossimi tre mesi, in attesa di un nuovo appalto, sarà gestito dalla ditta Restauration Service Italia, in sostituzione della società Alexander's che ha rinunciato all'incarico. Restano da risolvere, però, i disagi legati alla presenza [illegible] cantiere per la costruzione di un'uscita di sicurezza del locale mensa. Il problema, discusso in Consiglio comunale dopo l'interrogazione presentata dal gruppo dell'Ulivo, dovrebbe essere risolto tra pochi giorni. Nel frattempo il Comune ricorrerà ai ripari. «I lavori - spiega il sindaco Antonio Pecorari - sono effettivamente in ritardo [illegible] faremo il possibile per rendere agibile il locale prima dell'apertura. E [illegible] che il cantiere sarà protetto con barriere più adeguate, per evitare rischi ai bambini».

Le richieste del pm

Nomine Usl «La giunta Brizio va prosciolta»

I pm Enrica Gabetta e Maurizio Laudi hanno chiesto, in udienza preliminare al gip Francesco Saluzzo, il proscioglimento del presidente del Consiglio regionale Rolando Picchioni (Cdu) [illegible] dei 5 esponenti della precedente maggioranza a Palazzo Lascaris, tra cui il presidente della giunta di allora Gian Paolo Brizio (Ppi). Erano stati coinvolti nell'inchiesta su presunte irregolarità avvenute nella nomina dei direttori generali delle Usl nel '95. Secondo l'accusa, nella scelta dei direttori generali erano stati favoriti i candidati vicini all'area della maggioranza. I magistrati, dopo aver rilevato che la procedura di nomina [illegible] [illegible] formalmente corretta, avevano contestato il reato di abuso non patrimoniale in atti di ufficio, che è stato depenalizzato dopo l'apertura dell'udienza preliminare. Il gip deciderà nell'udienza del 13 ottobre.

Rivoli, in periferia

Bandito rapina coppia [illegible] ferisce la ragazza

Si [illegible] appartati in auto per scambiarsi qualche coccola, ma la loro tranquillità è stata disturbata dall'arrivo di un rapinatore. Brutta disavventura per [illegible]a coppietta che l'altra sera si [illegible] fermata nella zona industriale di Rivoli, in via Acqui, [illegible] bordo di una Toyota Celica.

Simona Calabrò e Carmine Lo Vaglio, entrambi ventenni, [illegible] stati avvicinati da un [illegible]omo armato di coltello. «Se non mi date tutto quello che avete vi ammazzo» gli ha urlato addosso più di una volta. Dopo essersi impossessato dei monili d'oro della coppietta e di 200 mila lire ha poi preteso che la ragazza gli consegnasse le chiavi dell'automobile. Ma mentre la giovane sfilava le chiavi dal cruscotto il rapinatore l'ha ferita alla mano con il coltello, procurandole un taglio che guarirà in una settimana. Il malvivente ha poi preso le chiavi e si è dato alla fuga.

AZZURRA

GIORNATE TROPPO CORTE?

GOTTA allunga L'ORARIO.

FINO AL 30 SETTEMBRE, APERTURA STRAORDINARIA FINO ALLE 21.

Siete sempre di corsa, il lavoro vi stressa, e non avete mai tempo da dedicare alle vostre passioni? Rilassatevi, e contate fino alle 21. Perché la Concessionaria Fiat Gotta, da 70 anni al servizio degli automobilisti, ha allungato il suo orario di apertura fino alle 9 di sera. Potrete così ammirare in tutta calma Fiat Palio Weekend, l'ultimo successo Fiat, e scoprire le vantaggiose opportunità sull'usato. Un usato selezionato e revisionato, scelto con attenzione dai professionisti della Concessionaria Fiat Gotta. Per una volta prendete la vita con calma. Gotta ha allungato le giornate per voi.

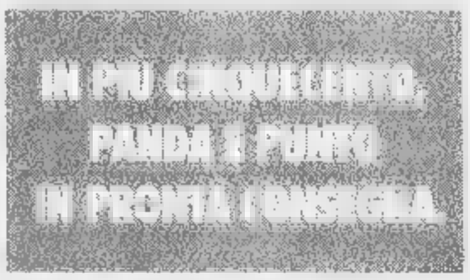

FIAT

PATTO CHIARO

CONCESSIONARIA gotta

CORSO VALDOCCO, [illegible] TEL. 5211453 VIA CHIESA DELLA SALUTE, 48 - TEL. [illegible]
STRADA SAN MAURO, 189 - TEL. 2237877 TORINO [illegible] TEL. 8007954 - SETTIMO TORINESE

Decisione dello Stabile: «Guerra e pace» in scena [redacted] prezzo simbolico

Al Carignano con sole mille lire

Le letture dal primo ottobre

A teatro con mille lire. Dal primo ottobre, alle 18 di tutti i giorni, basteranno mille lire per entrare **al Carignano** ed assistere alla lettura-rappresentazione di **Guerra** [redacted] **pace**. E' la sfida dello Stabile, un esperimento destinato a cambiare molte abitudini. [redacted] primo ottobre all'8 novembre, per circa quaranta pagine al giorno, il gran romanzo [redacted] Tolstoj sarà offerto agli spettatori dalla Compagnia dei Giovani. La regia è di Mauro Avogadro che, [redacted] nuovo alle missioni impossibili, affronta [redacted] esperimento di cui non sa prevedere le conseguenze.

Il romanzo [redacted] fra i capolavori assoluti della letteratura. L'autore lo compose nel 1868-69, a quarant'anni, e attraverso le vicende di due nobili famiglie russe rappresentò la profonda crisi dell'Europa occidentale. Tra balli, battaglie, matrimoni, morti, [redacted] delinea [redacted] quadro di vastissime proporzioni, anche se armoniose e f[redacted]. Lo Stabile ha scelto «Guerra e pace» dopo un sommario referendum interno. [redacted] romanzo [redacted] Tolstoj era in [redacted] con «Mastro Don Gesualdo» di Verga. [redacted] sondaggio ha premiato Tolstoj. Ed ecco, dopo avere concordato con Carmelo Giannello gli inserimenti scenografici, l'impresa sta per avviarsi. Perché aprire una stagione in modo così rivoluzionario? «Per [redacted] della parola», risponde Avogadro. Aggiunge che portare all'attenzio[redacted] del pubblico [redacted] problema della salvezza della lingua [redacted] vivissimo in lui e in Lavia. «La traduzione di "Guerra e pace" è bellissima. Così come è bellissimo il linguaggio di "Lunaria", il dramma di Consolo che metterò in scena a fine stagione. Per trenta giorni, con "Guerra e pace" offriremo al pubblico una lingua alta, che si sposa [redacted] il fascino della grande narrazione. Daremo una specie di novela teatrale, molto più alta e avvincente di certi romanzi contemporanei, che non [redacted] né alti, né avvincenti».

Sopra, il regista Mauro Avogadro [redacted] fianco, l'attrice Irene Ivaldi una delle interpreti al Carignano

[redacted]

[redacted]

A destra, lo scrittore Lev Tolstoj negli [redacted] [redacted] «Guerra [redacted] pace» ritratto di un mondo [redacted] declino

Lo spettacolo non consisterà in una lettura pura e semplice. Quando sarà il caso, alcune parti saran[redacted] drammatizzate, [redacted] elementi scenografici che suggeriranno un ambiente o una situazione. Succederà che, all'improvviso, appaia un divano o scenda un lampadario. Spiega Avogadro: [redacted] drammatizzazione [redacted] una specie di proiezione fantastica. Il lettore di "Guerra e pace" vede le cose nella propria fantasia. Lo stesso procedimento adotteremo a teatro».

A chi [redacted] rivolte le serate del Carignano? «Principalmente agli anziani e ai giovani. La nostra utopia è recuperare spettatori attra[redacted] la lettura popolare». All'avvenimento [redacted] collegati la proiezione del film di King Vidor tratto dal romanzo (al Massimo il 13 ottobre), la conferenza di Piero Cazzola «Leone Tolstoj a Torino» (Carignano, 27 ottobre) e il convegno su «Guerra e pace» (Carignano, 31 ottobre).

Osvaldo [redacted]

ALL'ALFIERI

I poeti greci recitati di sera

I poeti greci per il pubblico serale. Nuovo orario, al **Teatro Alfieri**, per lo spettacolo «Ciò che uno ama», dedicato ai lirici greci e interpretato da Adriana Innocenti e Piero Nuti. L'allestimento, proposto da Torino Spettacoli nell'ambito del progetto biennale «I classici [redacted] teatro», presentato, nei giorni scorsi, nella fascia oraraia pomeridiana, da martedì 30 settembre sarà alle 21. Lo spettacolo che ripercorre l'universo poetico della Grecia antica da Saffo e Alceo [redacted] Pindaro [redacted] Bacchilide, prevede pure letture in greco antico, commenti [redacted] esperti ed interventi del pubblico.

Stasera al Procope con Antidogma

Canzoni di Bindi per cominciare

Due cartelloni al via: il Festival di Antidogma Musica, dedicato in prevalenza alla produzione contemporanea (ma [redacted] «sforamenti» nell'antico) [redacted] [redacted] Festival organistico di Santa Rita.

[redacted] Sono 5 concerti fra Torino e Torre Pellice. [redacted] primo [redacted] in programma stasera alle 21 al Café Procope di via Juvarra 15. Ne [redacted] protagonista Giancarlo Cardini che al pianoforte presenterà i suoi arrangiamenti di 15 canzoni firmate da Umberto Bindi: «Noi due», «Non so», «Vento di [redacted] «Se ci sei», «Chiedimi l'impossibile», «Nuvola per due», «Arrivederci», «Non mi dire chi sei», «Odio», «Il confine», «Un giorno, un mese, un anno...», «La musica è finita», «Vacanze», «Ninna-nanna di Nata[redacted]», «Il nostro concerto» (biglietto d'ingresso 5000 lire). [redacted] prossimi due appuntamenti si terranno in Conservatorio. Mercoledì 1° ottobre l'Ensemble Europeo Antidogma diretto da Raffaele Mascolo eseguirà pagine di Solbiati, Rasgado, Einaudi [redacted] Boulez, mentre venerdì [redacted] sarà di scena il Brake Drum Percussion con brani di Manzoni, Donatoni, Scelsi [redacted] Cisternino. [redacted] Festival si sposterà [redacted] bato 4 alla Galleria d'Arte Moder[redacted] di Torre Pellice, dove il Quartetto d'Archi di Torino alternerà Brahms [redacted] Kurtág e Ravel. Infine martedì 7, ancora nel Conservatorio di Torino, all'Ensemble [redacted] uniranno Maria Agricola (soprano), Ellen Kappel (mezzosoprano) e Lisandro Guinis (baritono) per un omaggio a Donatoni e Ligeti.

[redacted] Il Festival Organistico è alla 14ª edizione, con dieci appuntamenti [redacted] si concluderà come sempre in coincidenza [redacted] la festa patronale di Santa Rita, lunedì 18 maggio 1998. [redacted] primo concer[redacted] [redacted] terrà domani e vedrà impegnato Massimo Nosetti, che dell'organo di Santa Rita è titolare. Come per i seguenti, l'ingresso è a offerte e il ricavato verrà devoluto all'Associazione Arcobaleno, che si occupa dei problemi della tossicodipendenza in carcere e dell'Aids. Il programma di domani se[redacted] svaria fra [redacted] nomi [redacted] Brahms, Liszt e Franck a quelli contemporanei di Karam, Langlais, Karg-Elert e Germani. [redacted] 6 ottobre toccherà al tedesco Manfred Brandstetter e poi via via si sussegui[redacted] lo svizzero Olivier Eisenmann (con la flautista Verena Steffen), il tedesco Johannes Skudlik, l'elvetico Josef Bucher, il belga Jozef Sluys e l'americano James Welch. A questo punto, [redacted] 14 novembre, il Festival si trasferirà nella Cappella della Casa Generalizia delle Figlie della Carità, [redacted] via Nizza 20, con l'organista Massimo Ghirotti.

Massimo Nosetti

[redacted] tornerà a Santa Rita per il Concerto [redacted] Natale del 20 dicembre (all'organo [redacted] polacco Robert Brodacki, [redacted] il Coro Cantus Firmus diretto da Nosetti). [l. o.]

DOVE *andiamo*

[redacted] Concerto pomeridiano oggi [redacted] Santa Maria [redacted] Neve ad Agliè: Alfonso Mosesti, Pietro Moretti, Piero Lacchio, [redacted] Masurat [redacted] [redacted] Bendetti propongono alle 17 pagine di Mozart. Il tempio valde[redacted] di Pinerolo (via dei Mille) ospita questa [redacted] il concerto della Camerata Ducale. Pagine di Mozart, Bologna e Boccherini. S'inizia alle 21.

Due [redacted] cori protagonisti oggi alla Sacra [redacted] San Michele: alle 11 si esibisce la corale Ensemble d'Armonie, diretta da Nives Michette, alle 20,30 canti [redacted] montagna con il coro Cai Uget.

[redacted] Si ride domani [redacted] [redacted] Zoo Bar, corso Casale 127: Carlo Bianchessi si esibisce in «Sono pazzo e allora?», mentre Arturo [redacted] Tullio presenta «Sei personaggi che han[redacted] trovato l'autore». Appuntamento alle 22.

CINEMA. La retrospettiva [redacted] Alfred Hitchcock, organizzata [redacted] Museo nazionale del cinema, prosegue oggi [redacted] Massimo 2, via Montebello 8, con tre pellicole girate [redacted] maestro [redacted] brivido: «Number Seventeen» viene proiettata alle 16,30, «Io ti salverò» [redacted] Ingrid Bergman, alle 18,30 e [redacted] replica alle 22,30, [redacted] signore e la signora Smith» alle 22,30. I biglietti [redacted] 7 mila [redacted].

Uno degli eventi cinematografici della scorsa stagione è stato «Il paziente inglese»: il [redacted] di Anthony Minghella, pluripremiato nella Notte degli Oscar e successo di pubblico ai botteghini internazionali, viene proposto oggi all'Agnelli (via Paolo Sarpi 111). Gli spettacoli [redacted] alle [redacted] 15, alle 18 [redacted] alle 21. I biglietti costano 8 mila lire.

[redacted]

MANGIAR [redacted] [redacted] cura di Edoardo Ballone

Curiosità in cucina

Quando il [redacted] si può trovare nella [redacted]

Adesso tocca al tartufo. Il **Nuova Parigi** ha la caratteristica di proporre [redacted] a tema, in rapporto [redacted] [redacted]. Ottobre è quello del tartufo, settembre lo [redacted] stato per i funghi, a novembre e dicembre prevarranno le ricette con il carciofo, poi pesce e selvaggina [redacted] da metà marzo, ovviamente, gli asparagi. Un modo simpatico per proporre una cucina sempre in sintonia [redacted] i prodotti freschi (o almeno così si spera). Carlo Racco è già da 11 anni il titolare [redacted] [redacted] di questo localino che piace ai clienti frettolosi del mezzogiorno e soddisfa quelli serali, più esigenti. Cene tematiche a parte, il Nuova Parigi propone nel suo repertorio specialità come lo stinco di sanato al forno, il petto d'anatra all'Arneis [redacted] lo spiedino di pesce misto saltato con la ruchetta. E tanto per [redacted] nell'originalità, Racco consiglia un dessert che è sua «creatura»: panna cotta al tartufo (sì, proprio fogliette di tartufo di Moncalvo dentro [redacted] sopra il dolce) che va accompagnata da tenero Moscato d'Asti. Il prezzo del menù «tutto tartufo» (dall'anti pasto al dessert) è di 40 mila, [redacted] vini. Se poi fate altre scelte, un pranzo vi costa 35-55 mila, sempre senza bevande.

Corso Rossetti 83
Prezzi 40 mila s.v.
per menù del tartufo
(mese di ottobre)
Ch. mercoledì
Tel. 011/318.49.17

Ai Murazzi di Torino e a Carignano giovani artisti alla ribalta

Nel segno del concettuale

E il «tradizionale» Tino Aime a Susa

Alle Arcate 18/20/22 dei **Murazzi del Po**, s'è inaugurata venerdì la manifestazione «Arcate Art Fabrica» (sino [redacted] 31 ottobre, orario: 16-19, tel. 011/839.5607, ingresso libero). A questa iniziativa [redacted] stati invitati i g[redacted] artisti Botto&Bruno, che lavorano sulle fotografie caratterizzate dalle «periferie urbane», da spazi abbandonati, da una rigorosa [redacted] [redacted] materiali (carta da fotocopie e plexiglas). E, inoltre, Marco Mazzucconi ha realizzato [redacted] installazione di putrelle metalliche all'esterno delle Arcate, mentre all'interno si snoda l'iter [redacted] «Tanti video» [redacted] le esperienze [redacted] Alex Bag e Marco Boggio Sella, Gordon e Emin, Starr, Fleury.

Nell'ex Lanificio Bona a **Carignano** è stata allestita la collettiva «Generazione '80»: [redacted] sperimentazione concettuale [redacted] poetica pittorica, a cura di Tiziana Conti (via Fricheri 9, tel. 011/660.1832, orario: sabato e domenica 15,30-20, [redacted] all'11 ottobre, ingresso libero). Per questo appuntamento sono state selezionate le opere di Astore e Banetti, di Ragalzi e Zanichelli, Vetrugno, Stoisa, Busto [redacted] Ferrara, Meneghello, Motus Liber, Giardini. Al Centro Artistico Culturale «Del Ponte» [redacted] **Susa**, è in corso la personale di Tino Aime [redacted] (via Mazzini 4, telefono 0122/623.040, orario: 16-19, sino al 12 ottobre, ingresso libero). [redacted] grafica alla scultura ai dipinti, l'opera del pittore di Gra[redacted] rivela, in ogni caso, il senso di una ricerca legata a [redacted] lirica interpretazione del paesaggio montano, delle composizioni floreali, delle nature morte con oggetti in un interno. Si tratta [redacted] pagine di un lungo racconto intorno all'uomo e per l'uomo, di una esperienza che si snoda lungo un percorso che racchiude «la geometria delle tue colline [redacted] case e campagne coltivate», [redacted] scrive Mario Soldati in catalogo. In galleria si possono vedere la tecnica mista «Gennaio in val Susa» e «Bici e salici», «Bricco e fiori» e «Case fra i castagni».

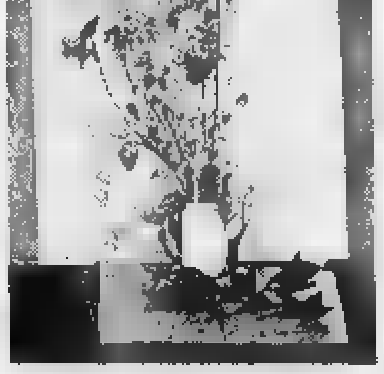

Tino Aime, dipinto a tecnica mista

Fra le numerose [redacted] aperte in questi giorni si ricordano il pittore russo Vladimir Joukov alla «Pirra» (corso Vittorio Emanuele 82); Marisa Croveri Alberti all'«Area» (via Napione 16); Camillo, Metello e Donatella Merlo da «Palbert» (corso Vittorio Emanuele 28) e Raffaele Palma con le tavole del libro «Io stella [redacted] la luna di traverso» all'«Arx» (p. [redacted] Savoia 4).

Angelo Mistrangelo

Laghetto Italia '61

Vele in gara per i cent'anni di un oratorio

Fra le [redacted] manifestazioni organizzate per celebrare il centenario dell'Oratorio San Felice (Parrocchia Santi Angeli Custodi di via Giusti) c'è anche una regata di vela.

L'appuntamento è per oggi pomeriggio alle 15,30 al **Laghetto di Italia '61**, in corso Unità d'Italia, dove si svolge una simpatica sfida con piccole barche [redacted] vela radiocomandate del Gruppo Modellisti Lega Navale di Torino.

La formula di gara è il match race (come in Coppa America) fra la lo scafo che rappresenta l'Oratorio San Felice e una bar[redacted] sfidante. Sette prove, alcune delle quali si svolgono già al mattino dopo le 10,30, al laghetto.

L'idea [redacted] [redacted] un appasionato di modelli velici, Paolo Avagnina che per primo, probabilmente, nella storia degli oratori, ha introdotto una novità. Oltre al calcio, calcetto [redacted] pallacanestro, all'oratorio San Felice, si gioca con il vento. Per ulteriori informazioni, occorre telefonare al [redacted] 011/434.76.77.

MUSICA *dove*

OGGI. Musica gospel nel pomeriggio ai Portici del Lingotto con i Mdv Gospel Choir in concerto alle 16.

S'intitola «Barca Music» l'iniziativa in programma oggi ai campi sportivi di via Occimiano 15: suonano, a partire dalle 14, i gruppi Olimpie, Misti[redacted], Ddt, Kasteba, Stilenovo, Rocktail, Reduci [redacted] Beppe; alle 19 si esibiscono i L'Upo mentre concludono [redacted] manifestazione alle 21 i Cantovivo. Sempre i Cantovivo, [redacted] di scena [redacted] pomeriggio (ore 16) alla Scuola Antichi Mestieri (corso Principe Oddone 68).

Musica sudamericana dal vivo al «Voom Voom» (via Ventimiglia 152, [redacted] 16) con i Pau [redacted] Arara.

Fuori città, invece, [redacted] latin sound [redacted] Canto Libre oggi alle 17 nella sala mostre Borgo Castello [redacted] La Mandria mentre, alla [redacted] ora, musica Anni Sessanta [redacted] i Mexico & Nuvole [redacted] Borgo San Michele di Volpiano.

[redacted] E' in programma questa sera all'Oratorio [redacted] Luigi [redacted] Santena il concerto [redacted] Mino Reitano. S'inizia a[redacted] 21.

BEN [redacted]

L'avvenimento musicale [redacted] domani [redacted] il concerto di Ben Harper in programma al «Big Club» (corso Brescia 28). Il cantautore americano, affiancato dalla sua band The Innocent Criminals, [redacted] atteso [redacted] 22. Presenta nell'occasione l'ultimo recente album «The Will to Live», terzo lavoro del musicista dopo l'esordio di «Welcome to the cruel world» e il successivo e meno convincente «Fight for your mind». I biglietti d'ingresso co[redacted] [redacted] mila lire (da aggiungere i diritti di agenzia). Prevendite cittadine al [redacted] Office [redacted] Ricordi, Faster, Bazar delle Chitarre, Maschio, radio Veronica One. Fuori Torino i tagliandi si trovano [redacted] Disco International a Ivrea e Disco Star a Grugliasco.

[redacted] Serata [redacted] pianobar al «Deo Café» (corso Sebastopoli 202/b, [redacted] 21,30) con Rino Licciardi.

Per gli appassionati di jazz, appuntamento a «Le Ginestre» (via Valprato 15, ore 21,30) con i brani [redacted] celebri da Berg e Breker.

[redacted]el pomeriggio, seminario con Giovanni Gattuso e Giovanni Grimaldi al «Centro Jazz» (via Pomba 7): s'intitola «Le pagine più suggesti[redacted] del songbook americano interpretate dalle più grandi voci della storia del jazz» [redacted] comincia alle 16.

[redacted] E' in programma il [redacted] ottobre al Teatro Colosseo il concerto [redacted] Gian Maria Te[redacted]. I biglietti costano [redacted] mila lire per i primi posti [redacted] [redacted] mila per gli [redacted]. Prevendite alla cassa del locale in Madama Cristina [redacted] (orario 10-13 e 15-19).

[redacted]. Appuntamenti [redacted] rilievo [redacted] martedì [redacted] musicale cittadino: al «Big Club» [redacted] previsto il consueto concerto d'inizio d'[redacted] del Centro Jazz, [redacted] Juvarra Renata Mézenov Sa propone musica cubana nell'am[redacted] [redacted] «Quei meravigliosi, terribili Anni 70», al «Barrumba» si esibisce Cristina Donà.

Foto: Ben Harper

A Collegno e al Café Procope le manifestazioni dedicate a Guevara

Anche un torneo di scacchi per il Che

Memorial a 30 anni dalla morte del «comandante»

Primo piano [redacted] il sigaro, volto incorniciato dal basco, flash accanto a Fidel: sono le immagini simbolo [redacted] «Che», divenute gigantografie, pubblicate su libri e riviste, stampate su milioni [redacted] t-shirt. Non saranno quindi fotografie inedite quelle della mostra che s'inaugura domani alle 9 al municipio di **Collegno**, in piazza della Repubblica, raccolte dall'Associazione Italia-Cuba (tel. 0338/636.45.64) per ricordare il trentesimo anniversario della morte di Ernesto Che Guevara. Venti pannelli realizzati durante una paziente «navigazione» in Internet [redacted] allestiti con la presentazione di una biografia del rivoluzionario cubano e l'unione di ciascuna foto con una citazione del suo pensiero di lotta. «Non bisogna indottrinare, bisogna insegnare a pensare e ad analizzare, non si può [redacted] mettere che si possa credere a [redacted] prima averla compresa, altrimenti non si [redacted] che creare dei fanatici», si legge sotto al «Che» [redacted] [redacted] ai guerriglieri, [redacted] accanto, oltre a Guevara con la figlia, con i bambini boliviani, ci sono alcuni stralci [redacted] discorso fatto alle Nazioni Unite l'11 dicembre [redacted] '64. Questa mostra, che proseguirà sino al [redacted] ottobre (orario: 8,15-18,30), è solo la prima di una serie di iniziative per commemorare la data del [redacted] ottobre 1967. Martedì 30 al Café Procope, in via Juvarra 15, verrà proiettato un video sulle lotte [redacted] liberazione in America Latina e ci sarà poi un concerto della cantante cubana Renata Mézenov Sa. E' stato anche organizzato un torneo di scacchi intitolato a Che Guevara, in programma il [redacted] ottobre alle 14,30 alla Polisportiva Borgonuovo di [redacted]egno (piazza Avis 2), con ce[redacted] alle 20. Le celebrazioni per i trent'anni dall'uccisione saran[redacted] il [redacted] ottobre con un corteo che partirà alle 10 da pi[redacted] della Reppublica (sempre [redacted] Collegno) per raggiungere piazza Che Guevara, una delle prime in Europa intitolata, vent'anni fa, al rivoluzionario. Durante la giornata verranno raccolti medicinali, materiali didattici [redacted] attrezzatu[redacted] mediche che l'Associazione farà giungere a Cuba. **[t. pl.]**

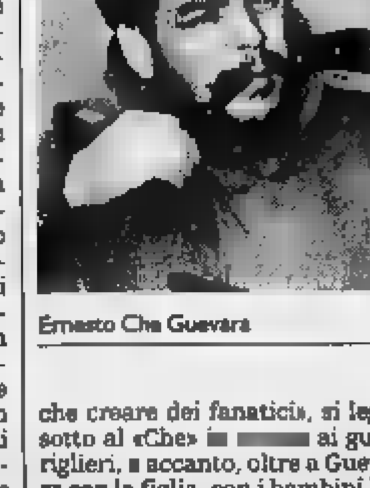

Ernesto Che Guevara

APPUNTAMENTI *qua e là*

IL MIELE
A Marentino s'inaugura oggi la seconda edizione della «Fiera del miele e dei prodotti tipici locali». Alle 10,15 ci sarà la presentazione del gonfalone comunale e alle 11 la sfilata del Gruppo Storico Vernonese. Il programma riprenderà alle 15 con gli apicoltori impegnati in una dimostrazione di smielatura, mentre alle 15,30 si svolgerà [redacted] gara simulata di ricerca del tartufo.

[redacted]
Prenotazioni [redacted] il 30 settembre per partecipare all'incontro [redacted] Alessandro Masnaghetti, direttore italiano della rivista «Vinum», che [redacted]rlerà su «I paesi [redacted] Chianti». L'iniziativa, curata da «Degustandum», si terrà il 6 ottobre alle 20,30 nei locali di via Bligny 17, con degustazione di alcuni Chianti selezionati. Tel. 011/43.66.678.

[redacted] **DEL** [redacted]
E' allestita nell'Atrio del Politecnico, in [redacted] Duca degli Abruzzi 24, la mostra documentaria «Case del Laos su palì», ovvero l'habitat tradizionale [redacted] Laos. In collaborazione con il Cesmeo, [redacted] [redacted] cura di Anna Gilibert, Gian Carla Grisoni [redacted] Giorgio Davì. Fino al 4 ottobre.

[redacted]
Oggi dalle 9 alle 19 nella piazza dell'ex Foro Boario a Moncalieri ci sarà la manifestazione «Borgomercato in bancarella»: mostra-mercato, allestimenti [redacted] composizioni floreali, spettacoli musicali.

[redacted]
Viene inagurato oggi a Grange di Nole il centro di Agility Dog nato all'interno del Centro cinofilo Arcadia (via Chiesa 35, [redacted] Mandria). L'iniziativa, che comincerà al mattino alle 10 fino alle 12 e riprenderà [redacted] 15, darà la possibilità a cani e padroni di provare un percorso di agility. Tel. 011/919.19.46.

BRICOLAGE
Bricocenter, la catena del «fai-da-te», organizza anche quest'anno corsi per l'apprendimento delle tecniche [redacted] della manualità nei diversi campi del bricolage: dall'elettricità alla falegnameria, dalla tinteggiatura al restauro, dalla pittura al disegno. L'iscrizione costa 100 mila per ciascun corso. Prime lezioni da domani; per informazioni occorre rivolgersi al numero 011/455.10.22.

CORSI [redacted] **YOGA**
Domani all'associazione «Erremusica», in via Cialdini 43, cominciano i corsi di yoga della «Bihar School of Yoga di Munger, India»: prime lezioni alle 13,15 e alle 19,30. Il corso base si terrà il mercoledì, [redacted] il corso «antistress» il lunedì e mercoledì. Tel. 011/898.53.85.

[redacted]
Domani alle 19 al Professional Training Center, in via Piazzi 27, incontro organizzato dal Cisre (Centro Interculturale Studi Rituale Etnico) sul [redacted] «Magnetismo e fascinazione». E' il primo di un breve corso (iscrizione 90 mila lire; informazioni allo 011/581.95.05).

CASTELLAMONTE
Festeggia oggi i 12 anni di attività il Club Volo Ulm di Castellamonte. Il raduno degli aerei ultraleggeri provenienti da tutto il Piemonte è fissato per le 10, al campo volo alla periferia della città (uscita dalla statale [redacted] Castellamonte-Bairo). Alle 15 voli dimostrativi [redacted] turistici (anche in elicottero). C'è [redacted] disposizione per un volo un biplano acrobatico «Stampe SW 4» della prima guerra mondiale.

RACCONTA la tua CITTA'

Arrivano nuove schede di voto e la sfida si fa avvincente

Un poeta o uno scrittore?

I «giudizi» entro il 19 novembre

Oggi altri due racconti e una poesia nel cammino delle pubblicazioni delle opere dei giovani partecipanti al [illegible] «Racconta la tua città». Continuano frattanto [illegible] arrivare molte schede di voto che arricchiscono la classifiche che pubblicheremo prossimamente.

[illegible] PIRANDELLIANO [illegible] [illegible] TORINO

«Sono fermo nel mio intendimento [illegible] aprire le soffitte, proprio non posso». Da tempo gli inquilini di un caseggiato di via Somis [illegible] domandavano stupiti la cagione di tanto rifiuto da parte dell'Alvetti il quale, ad ogni riunione condominiale, ribadiva fermamente quanto le spese di ristrutturazione di quei locali fossero troppo gravose per i suoi mezzi...

Erano ambienti malandati, affittati negli Anni 60 ad un paio di famiglie di immigrati meridionali, e poi lasciati [illegible] se stessi dopo la costruzione delle case popolari.

Cari miei, eppure, lui, l'Alvetti, [illegible] direttore [illegible] banca; da poco vedovo, possedeva uno spazioso alloggio ed [illegible] pensione certamente onorevole...

Tuttavia, mancando ogni volta l'unanimità, [illegible] si poteva prendere alcun provvedimento e poi, per dirla chiara, [illegible] pareva [illegible] in gran misura, dal momento che a ciascuno sarebbe spettato poco più di un ripostiglio.

Sovente trascorrevo i miei pomeriggi estivi sprofondato in una poltrona in [illegible] Alvetti. Dopo aver bussato con quell'enorme battacchio scuro, attendevo sempre un paio di minuti prima di udire dei passi cadenzati e decisi appressarsi alla porta.

«Salve signor Alvetti!».

E apriva e socchiudeva impercettibilmente quei suoi occhi cerulei, accennando ad un placido sorriso. Si *discettava* di Manzoni, Sciascia, d'amore e passione nella letteratura e non, di vita. Sorseggiando il *tea* freddo al mirtillo mi davo anima e corpo alle nostre *disputazioni*, incoraggiato dal «lei» col quale mi si rivolgeva: «Lei che ne pensa del calmaio di Guglielmo Piazza?» oppure: «Allora penso che lei debba [illegible] con me che un buon preservativo, magari alla fragola, ovvii tanti problemi».

Su tutte quelle parole aleggiava [illegible] [illegible] gestualità, che [illegible] amavo. Ciò mi induceva a slegarmi del tutto dalla soggezione che ogni argomento può destare.

[illegible] ci rivolgevamo mai domande personali, [illegible] la nostra amicizia e la segreta intimità, che neppure i miei genitori potevano supporre, mi rendeva aperto nel parlare spontaneamente di [illegible] stesso. Questo accadeva anche per l'Alvetti. Certo era un uomo straordinario. Mi domandavo, però cosa lo spingesse [illegible] parlarmi della moglie in modo così vago ed inconsistente (non era da lui), tradito [illegible] [illegible] [illegible] affiato malinconico che prendeva possesso della sua calda voce...

Che strano, pensai, ma già percepivo l'imminente scoperta di una grottesca verità. Finalmente mi decisi a raggiungere l'ultimo piano dello stabile. Scostai un mezzo mattone rotto, presso gli stipiti delle porte chiuse [illegible] pesanti lucchetti. Lo depositai [illegible] terra, con cura, per [illegible] fare rumore. Dallo spiraglio sorrideva un corpo [illegible] donna [illegible] avanzato [illegible] di disfacimento, quasi ischeletrito.

Ricambiai il sorriso. Ero tremendamente calmo. In seguito richiusi cautamente l'orifizio, assicurando il mezzo mattone con della calce. Scesi le scale. E bussai alla porta del pesante battacchio, meditando compiutamente in quel paio di minuti [illegible] sia la virtù [illegible] fronte all'insennatezza di un unico gesto.

«Salve signor Alvetti!».

Enrico Dusnasco (Torino)

[illegible]

Bardassano. Certe volte, quando spiego dove abito, mi chiedono di ripetere questo nome. E' un nome, che, [illegible] meno di volerlo cercare, non esiste sulle cartine geografiche.

Bardassano è una frazione in cima ad una collina. Ha meno di trecento abitanti. Non ci sono cinema, teatri, discoteche o birrerie. Non esistono [illegible] mezzi pubblici e mostre. C'è solo un castello disabitato, una chiesa, qualche via stretta, le case dei contadini che lavorano i campi. E poi tante colline che chiudono la visuale da ogni parte. [illegible] non tornerei [illegible] più a vivere in una rumorosa scatola cittadina.

In pratica io non vivo [illegible] Bardassano. Ci dormo, il che è diverso. Quasi ogni giorno mi allineo paziente alla fila di auto che [illegible] dirigono verso la grande città.

Eppure ogni sera, quando torno, lei c'è. Invisibile [illegible] presente. Piccola ma capace [illegible] circondarmi. Per me Bardassano [illegible] è una semplice frazione. E' il profilo delle colline in controluce che a volte seguo con gli occhi. E' la strada [illegible] campagna che percorro correndo [illegible] i miei cani. E' il [illegible] che ogni sera tramonta e permette [illegible] vedere la basilica di Superga in controluce. Sono gli alberi e le foglie del bosco, l'odore dell'aglina, i campi di girasole.

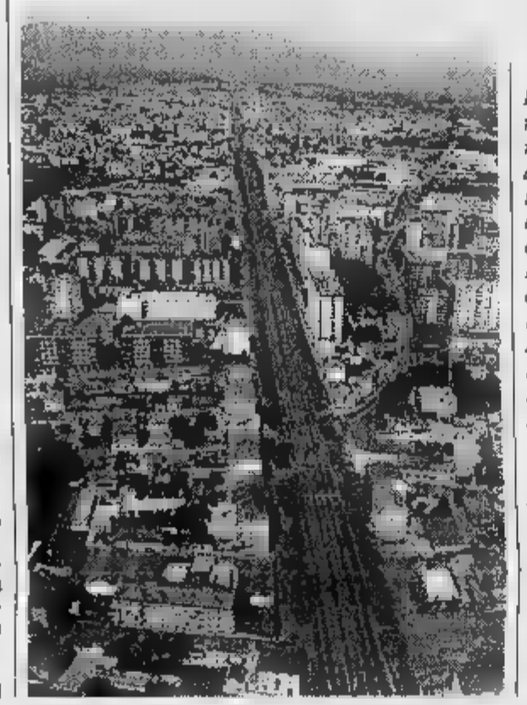

E' vero, Bardassano non offre le [illegible] della grande città. Ma ho comunque impiegato quasi [illegible] anno per capire il posto in [illegible] vivo, per piccolo che sia. Bardassano non è [illegible] metropoli da spremere e buttare via rinchiudendosi in casa la sera. E' un paesino da capire con lentezza. E' una di quelle tante frazioni che spesso uno attraversa sfrecciando da una grande città all'altra. Se ci fosse [illegible] treno, la stazione sarebbe una di quelle in cui i treni non si fermano quasi mai lasciandosi solo un seguito di polvere, cartacce e desolazione. Io però non [illegible] il viaggiatore che alza distrattamente gli occhi dal giornale sperando che [illegible] manchi molto all'arrivo nella prossima grande città. Ho deciso di scendere da questo Intercity senza soste intermedie, da questa folle [illegible] che dimentica tutto quanto non [illegible] sufficientemente grande da meritare una fermata.

Certo, dipendo continuamente da Torino, che per me è come [illegible] madre che mi [illegible] dare tutto [illegible] di cui ho bisogno. Ma se Torino [illegible] una madre allora Bardassano è il mio amore. Un amore che ogni giorno [illegible] capace di stupirmi. Un [illegible] che mi [illegible] dimenticare gli impegni seri [illegible] più in città [illegible] mi porta [illegible] facendomi sognare. E come l'amore anche Bardassano non può essere spiegata. E' una [illegible] tra noi due. E proprio per questo è [illegible] più bella.

Luca Bianco (Gassino)

ESILIO

Piangi, amica mia,
nel lasciarti,
mille occhi grigi tacciono
dall'alto, velata fronte.
Ieri hai aperto la storia
custodita, tua, gelosamente (malvagi cancelli)
oggi serro le porte del cuore.
Il tuo sempre eterno,
occhi spenti in altri ancora,
in tristi miei mai più.
Arrivederci, sorella.
Nell'oblio delle acque, ricordo dei tempi,
tempo finito, goccia di lacrime.
Addio.
Ogni pietra parla e trasporta ai ricordi:
camminando,
percorro l'infanzia nelle tue braccia
e la giovinezza lontana
da te.
Nostalgia, di primavera, quando infine ti riapri
a me,
e offri, timorosa, le chiavi del tuo cuore
(secoli pesano sulle spalle [illegible] nelle memorie)
Ritornerò, Ivrea, presto.

Elisa Anziano (Torino)

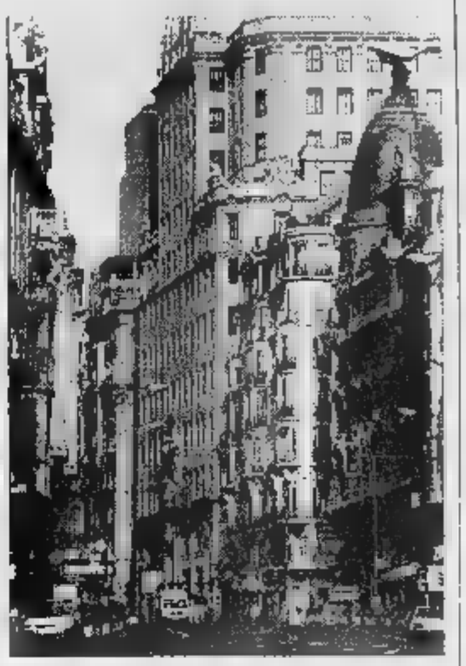

Una via centrale di Madrid, una delle capitali europee che possono essere «vinte» dai lettori partecipando [illegible] concorso in [illegible] [illegible] giudici verso i lavori di [illegible] e poeti

CONCORSO LETTERARIO PER GIOVANI TALENTI

RACCONTA la tua CITTA' 1997

Più si vota, più si può vincere.

Indicate quale racconto e/o poesia preferite.

Racconto	**Poesia**
Titolo	Titolo
Nome autore	Nome autore
Nome e Cognome di chi vota	
Indirizzo	Città
Cap Tel. /	Età
Titolo di studio	Professione

Inviare a La Stampa - concorso "Racconta la tua Città" casella postale 730 - 10100 Torino Centro
Non sono valide le fotocopie della scheda.

REGOLAMENTO

Votate le opere che trovate [illegible] La Stampa - edizione Torino e provincia - dal 13/9/97 al 9/11/97, ogni giorno tranne i lunedì. Potete votare sia un racconto che una poesia e potete inviare quante schede volete. La scheda votata e compilata con i dati anagrafici, deve pervenire entro il 19/11/97 a: **La Stampa - Concorso "Racconta la tua Città" - Casella postale 730 - 10100 Torino Centro.** Entro il 15/12/97, con estrazione a sorte, saranno assegnati ai lettori votanti quattro viaggi per 2 persone Cisalpina Tours di 4 giorni a scelta tra Amsterdam, Atene, Berlino, Bruxelles, Budapest, Istanbul, Lisbona, Londra, Madrid, Parigi, Praga, Stoccolma. In più 200 libri "Torino di notte" editi da Priuli & Verlucca. I viaggi potranno essere effettuati entro il 31/5/98. Entro il 15/12/97, sulle pagine di cronaca di Torino, saranno pubblicati i nomi e i titoli scelti dalla giuria di scrittori, i nomi e i testi scelti dai lettori, i nomi dei lettori vincitori dei viaggi

premio giuseppe culou

LA STAMPA

SCUOLE DI DANZA E RECITAZIONE

ALFIERI. Scuola di dizione e recitazione p[redacted] ragazzi [redacted] 7 al 18 [redacted]. Inf. 562.38.00.

ARTEDRAMA - TEATRANZA. Scuola [redacted] teatro diretta da Maurizio Babuin. Sono aperte [redacted] iscrizioni. Tel. 645.740.

[redacted] **HUTTER.** Danza moderna [redacted] todo Graham [redacted] livelli, insegnante Irene Klingler. Tel. 562.48.56.

BELLA HUTTER. Da [redacted] danza afro, [redacted] dal [redacted]. Insegnante Lucia Cilterio. Tel. 562.48.56.

GRM. Scuola [redacted] teatro, direzione Gio[redacted] Moretti, Alfonso Cipolla. Tel. (0360) 457.237.

LO [redacted]. Scuola teatro diretta da Renato Liprandi. Inf. tel. 382.54.64.

[redacted] **SAVINIO.** [redacted]no aperte le iscrizioni al [redacted] di formazione teatrale. Inf. tel. (011) 817.22.74.

TEATRONONTEATRO. Corsi e stage di teatro diretti da R. Petrolini e M. Di Mauro. [redacted] (011) 669.10.02 - 5633.

SCUOLE DI MUSICA

CENTRO [redacted] **TORINO.** Iscrizioni ai corsi [redacted] musica. Tutti gli strumenti, canto [redacted] tecnica vocale. Tutti i livelli. Inf. via Pomba 4, tel. (011) 884.477.

RITROVI

AL BAGATELLE. Al venerdì musica di tutti i generi, volumi moderati.

AMERICA 447.71.71. Stasera ore 22 vi aspettiamo.

ARLECCHINO. Ore 15 passo di danza; ore 21 gran festa d'autunno, long drink, piano bar, Franco Orsini.

CLUB 84. 15,30 e 21 Rocky e la [redacted] band; ore 21 Festa delle donne.

DU PARC «LA TERRAZZA». 521.52.75. Grande successo dal Teorema.

FRENZY Ivrea (0125) 230.064. Questa sera: I Cugini di Campagna. Preven[redacted] biglietti.

GARDENLU' [redacted]. Valsalice 4. [redacted] 680.34.43. 21 Frasca.

LA LUCCIOLA c. Taranto 206, tel. [redacted]. 15 d.j.

[redacted] **ROI** [redacted]. Ore 21. Dopo 70 anni il divertimento continua.

MITHO DANCING. Ore 21 orchestra Viviana e le Pagine d'Album. Piobesi Torinese tel. 965.78.92.

PATIO+INVIDIA 661.48.41. Ore 22,30.

TANGO SALA [redacted]. Sera ore 21 orch. Lory Dance.

GALLERIE E MUSEI

DAVICO: Behi Shamiri. [redacted]. Vladimir Joukov. Tel. [redacted].

RUDY [redacted] **ANTICHITA'** (0121) 75.546 Pinerolo via Rimembranza 24.

SALETTA VINCIGUERRA (v. Rossini 22). Colmo, Lisa, Lupo, Maggi, [redacted] Musso, Pellegrini, Quaglino, Vellan, Zolla.

SANT'AGOSTINO (c.so Tassoni 56). Maestri dell'800-900.

VALENZA Centro Comunale di Cultura piazza XXXI Martiri 1 - Mostra di Titti Garelli. Fino al 12 [redacted]. Orario feriali 9-12,30 / 15-19; sabato e festivi 9,30-12,30 e 16-18,30.

ASSOCIAZIONE [redacted]

[redacted]: Proposta d'arte. Inaugurazione ore 18. Tel. [redacted]. [redacted] R. Candellari.

MICRO': Edoardo Giuberchio.

NARCISO: Arte a Torino tra '800 e '900.

MASSIMO e eliseo

«Questa storia di amore e tango è straordinaria» (N. ASPESI - REPUBBLICA)

«... [redacted] piacere vedere il film... Travolgente [redacted] un grande Tango» (L. TORNABUONI - LA STAMPA)

NAZIONALE

IDEAL - CIAK

Dal regista premio Oscar Robert Zemeckis

CHARLIE CHAPLIN 1 e DORIA

AMORE AL FEMMINILE

lilliput

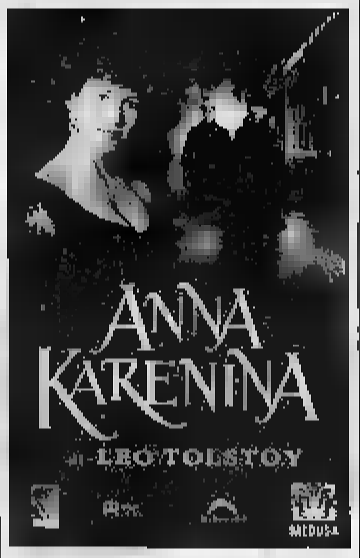

Risate senza fine al Cinema CAPITOL

DALL'OLIENTE CON FULOLE E' ALLIVATO PAOLO VILLAGGIO IL "KAMIKAZE DELLA RISATA!"

AMBROSIO E OLIMPIA

Da ADRIAN LYNE il regista di: "9 settimane e ½", "Attrazione fatale" e "Proposta indecente".

SPLENDIDA, CONTURBANTE, AMBIGUA. LOLITA...

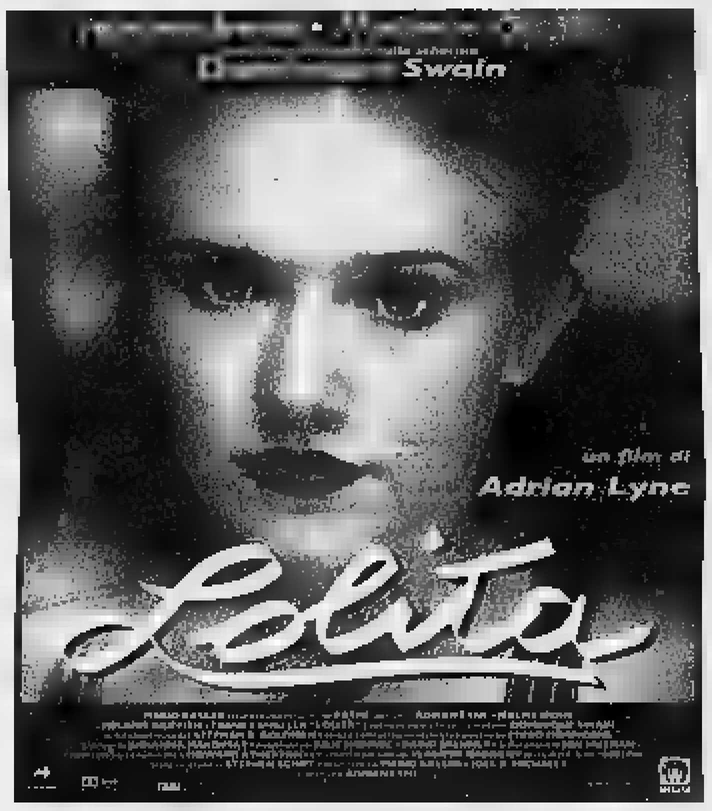

THRILLER D'AUTORE AL CENTRALE

2ª settimana

ORSO D'ARGENTO - FESTIVAL DI BERLINO 1997

E' assolutamente essenziale vedere questo [redacted] dall'inizio
Orari spettacoli: 16,30 - 18,30 - 20,30 22,30

CHI URLA MUORE!

VITTORIA

"Un delirio [redacted] un colpo di scena"	(Il Messaggero)
"Wes Craven filma [redacted] suo film più riuscito"	(L'Unità)
"Deliziosamente atroce"	(La Repubblica)

AL CRISTALLO *in esclusiva*

E' ARRIVATO UN ANTICICLONE... PREPARATEVI AD USCIRE... IN BARCA A VELA CONTROMANO!!!

OLIMPIA - STUDIO RITZ

ROMANO

AMBROSIO - ARLECCHINO FIAMMA

[redacted] STEVEN SPIELBERG un film che [redacted] porterà oltre la vostra [redacted]azione

ORARIO ALLA PAGINA SPETTACOLI

DA MERCOLEDI' A TORINO

I SERVIZI *in Città*

NUMERI UTILI

Vigili del Fuoco	[redacted]
Carabinieri	[redacted]
Sede centrale	55.191
Polizia	[redacted]
Questura centrale	[redacted]
Prefettura	[redacted]
Vigili urbani	460.60.60
Polizia stradale	56.401
Corpo Forestale incendi boschivi	1678/07.091
Poste e Telegrafi	160

via Alfieri 10 domenica e festivi 8,30-19

SALUTE

Guardia medica. Gratuito notturno 57.47

Croce rossa, servizio generico e pediatrico, ore 8-24, a pagamento 24.45.411

Croce verde Servizio pediatrico a pagamento 56.21.606-54.90.00

Centro antiveleni 663.76.37

[redacted] soccorso dentistico, Molinette, (20-23)

[redacted] perm. S. [redacted] 313.44.44; Maria Vittoria, 43.93.111. Mauriziano 50.801.

AMBULANZE

Ellambulanze 118; **Soccorso urgente** 118; **Croce** [redacted] **Croce verde** 54.90.00; **Croce bianca** 317.71.27

[redacted] 54.04.68; [redacted] 957.64.48; **Alpes** 0337 22.94.60; **Aldasoro** 63.01.56; **Alpi** 59.56.96; **Ancora** 569.33.44; **Asldo** 33.13.01; **Aldal** 50.23.96; **Audilum** 771.29.80; [redacted] 0337.220.250; [redacted] 433.63.57; **Spi** 242.19.04; **Cr.** [redacted] 663.19.02; [redacted] **serve** 660.32.63; **Stado** 437.17.30.

SOLIDARIETA'

[redacted] **Volontari Ospedalieri** 319.69.18 / 318.76.34; **Ass. [redacted] Adelina** [redacted] **malsanità,** 0360 / 55.41.20; **C. Cardiopatici,** 43.64.873; **Epi '76** (epilessia), 533.496; **Fed. Sportiva Disabili,** 52.11.261; **Tel.** [redacted] (051) 48.10.48; **Tel.** [redacted] 19.696; [redacted] 319.52.52; [redacted] Ciscat, 53.39.62; [redacted] (stranieri) [redacted] **C.** 53.48.54; **Sermig** 436.65.66; **Amnesty Int.** 817.05.30; **Informagay** 43.65.000; **Gruppo Abele** 814.27.11; **Agedo** (Ass. genitori di omosessuali) 521.11.16; **Aplce** (epilessia) 31.60.623; [redacted] (malati cancro) 436.03.52; [redacted].144; **Lotta** [redacted] 43.61.043; **Gruppo** [redacted] 43.64.749; **Città** [redacted] 590.225; **S.O.S.** [redacted] (abbandono neonati) 167-231.310; **S.O.S.** [redacted] 1678-13.000; **Tel. Rosa** 530.666; **Serv. emergenza anziani** lun-mer-ven pom. e mar-gio-sab mat. 436.60.13; **Te**[redacted] (anziani) 167/23.12.92; [redacted] **d'Argento** [redacted] **Fon. Osteoporosi** [redacted] 561.22.99 ore 10-12; 15-17. **Harvest** (tossicod.) 698.00.63. **Ass. Le** [redacted] (tossicod.) [redacted] 012.729.

MUNICIPIO 442.11.11

Certificati a domicilio

prenotazioni	[redacted]
Inf. documenti	442.51.04
Telefono Viola	436.77.00

ANIMALI

Canile munic.	262.12.16
Lega dif. gatto	561.8733
[redacted]	812.29.94
canile	262.03.97
Lega difesa cane	262.09.02
Usl, serv. vet.	[redacted]

AUTO E STRADE

Soccorso [redacted] **Aci**	116
Europ assistance	53.06.55
[redacted]	167.019152
[redacted]	[redacted]
Ristotram	[redacted]
Tran. Superga	898.0211
[redacted]	
Caselle	56.76.361
Terminal	[redacted]
[redacted]	02.74.851

TABACCHI di sera: P. Nuova; Belgio 4; G. Bruno 82; Filadelfia 57; [redacted] 19; Rivoli 11; Sabotino 8; Fiochetto 23; Ferrucci 38; Nizza 193; Napione 31; Dema 236/c; G. Cesare 61; Ormea 15; G. Barolo 5; Trapani 36. p. Castello; c. Orbassano 92.

BENZINAI Servizio notturno: **Agip,** p. S. Gabriele da Gorizia; **Ip,** c. Giulio Cesare 220, c. Casale 292, l.go Palermo, str. Altessano 160; [redacted] Vercelli-ponte Stura; **Q8,** c. Giulio Cesare 278. **Esso** c. V. Emanuele 125. [redacted]**llari,** corso Trieste.

EDICOLE P.za C. Felice, hotel Ligure (ore 1); v. Nizza 1; c.so V. Emanuele-via Lagrange; c.so V. Emanuele-p.za C. Felice; p.za Statuto 15.

FARM[redacted] DI [redacted]

Orario 7-19,30 atrio stazione **Porta** [redacted]. Orario: 9-19,30 ([redacted] 12,30 alle 15 a battenti chiusi): **c. De Gasperi 8; c. Francia 87; v. Rieti 55; v. Isernia 15; v. XX** [redacted] **Principe Oddone 28; c. Giulio Cesare 48; v.** [redacted] **108; v. Carlo Capelli 57; v. Onorato Vigliani 180; c. Giovanni Agnelli 117; v. P. Braccini 101; v. San Tommaso 2; c. Casale 204.**

FARMACIE DI NOTTE (19,30-9) **c. V. Emanuele 66; via Oropa 69; v. Nizza 65; p. Massaua 1.**

TRAME

AIR FORCE ONE. Azione. Harrison Ford impersona il presidente degli Stati Uniti preso in ostaggio sul suo aereo da un [redacted] di terroristi. [Fara, Lux]

ANNA KARENINA. Drammatico. Dall'opera di Tolstoj, la storia della bella Anna Karenina (Sophie Marceau) che, sposata, s'innamora di un giovane ufficiale della cavalleria nella Russia del 1800. [Lilliput]

IL [redacted] TURCO. Drammatico. Sposati da 10 anni, [redacted] (Francesca D'Aloja) e Francesco (Alessandro Gassman) sono stanchi del loro rapporto. Lui si reca a Istanbul in quanto ha ricevuto in eredità un bagno turco: [redacted] città conosce un giovane che gli cambierà la vita. [Erba 2]

BANZAI. Comico. Paolo Villaggio è un impiegato mandato per divorzio a Vancouver: all'aeroporto sbaglia uscita e si ritrova a Tokyo. [Capitol]

BATMAN & ROBIN. Fantasy. Quarto capitolo della saga cinematografica imperniata sull'eroe del fumetto, vede Batman opposto al pericoloso Mr. Freeze. Lui è George Clooney. [Cristallo]

[redacted] Commedia. Un pignolo ingegnere scopre di essere un po' stressato e decide di prendersi una vacanza. In viaggio, conoscerà un ragazzo «fuori dell'ordinario». [Erba 1]

CON AIR. Azione. Cameron Poe (Nicholas Cage) è un detenuto scarcerato per buona condotta in viaggio su un [redacted] che trasferisce alcuni fra i più pericolosi criminali del sistema penale americano pronti a impadronirsi del velivolo. [Empire]

CONSIGLI [redacted] GLI ACQUISTI. Commedia. A tre anni di distanza da «Strane storie», Sandro [redacted] propone una satira sulla pubblicità attraverso i tentativi di un «creativo» di lanciare sul mercato un nuovo cibo per cani. [Charlie Chaplin 2]

CONTACT. Fantascienza. Jodie Foster è una tenace ricercatrice americana che prosegue, fra lo scetticismo generale, le ricerche sull'esistenza di intelligenze extraterrestri. Al suo fianco, il [redacted] Matthew McConaughey («Il momento di uccidere»). [Ciak, Ideal]

GENEALOGIA DI [redacted] Thriller. Catherine Deneuve interpreta un'analista infantile che prende in esame un bambino con tendenze omicide. [Centrale]

INNAMORATI [redacted] Commedia. [redacted] (Matthew Broderick), astronomo in una cittadina del Midwest, e Maggie (Meg Ryan), fotografa newyorkese, s'incontrano [redacted] a spiare i loro ex fidanzati Anton e Linda, ora conviventi. Entrambi vogliono vendicarsi. [Chaplin 1, Doria]

LA BARCA A VELA CONTROMANO. Commedia. Una giornata in un ospedale romano con Valerio Mastandrea ricoverato per un'operazione al ginocchio e Antonio Catania suo compagno di stanza di tempo degente. [Olimpia 2, Studio Ritz]

L'ISOLA PERDUTA. Fantastico. Rifacimento [redacted] celeberrimo «L'isola del dottor [redacted]» tratto dal racconto di H.G. Wells, il film s'impernia sugli esperimenti genetici del dottor [redacted]. [Nazionale 2]

JURASSIC [redacted] - IL MONDO PERDUTO. Fantasy. Ritornano i dinosauri creati dalla fantasia di Steven Spielberg: uno studioso viene incaricato di studiarli su un'isola mentre un gruppo di uomini cerca di catturarli. [Ambrosio Uno, Arlecchino, Fiamma]

LEZIONI DI [redacted] Autore. Dalla regista del fenomeno d'essai «Orlando» Sally Potter, una storia di amore e tango sulla musica firmata da Astor Piazzolla. Il film è stato presentato con successo all'ultima Mostra di Venezia. [Eliseo Rosso, Massimo Uno]

LOLITA. Drammatico. Atteso film scandalo di Adrian Lyne tratto dal romanzo di Vladimir Nabokov e basato sulla storia di un professore che s'invaghisce di una adolescente. [Ambrosio Uno, Olimpia Uno]

[redacted] Commedia. Premio della giuria [redacted] Mostra di Venezia, il [redacted] film di Paolo Virzì descrive l'approccio del giovane [redacted] con il «mondo degli adulti». [Adua 400, Eliseo Grande, Nazionale 1]

PARADISE ROAD. Drammatico. Ispirato ad una [redacted] realmente accaduta durante la seconda guerra mondiale, il nuovo film del regista di «A spasso con Daisy» Bruce Beresford racconta di un [redacted] di donne prigioniere in un campo di concentramento dei giapponesi. [Stella]

PORZUS. Drammatico. Presentato alla Mostra di Venezia fra le polemiche, il film ricostruisce una delle pagine nere della Resistenza: la strage di Porzus, [redacted] combattenti considerati traditori e uccisi dai loro compagni. [Kong]

SCREAM. Thriller. Un serial killer agisce seguendo la sua passione per le pellicole dell'orrore: le sue vittime sono i giovani di una cittadina americana. La regia è di Wes Craven. [Vittoria]

SHE'S [redacted] LOVELY. Drammatico. Eddie (Sean Penn) e [redacted] (Robin Wright) si amano: quando un vicino aggredisce la sua donna, lui reagisce con violenza e finisce in [redacted]. Dopo dieci anni, torna a casa e scopre che Maureen si è sposata con Joey (John Travolta). [Ambrosio 3]

[redacted] DA MORIRE. Musical. Acclamato all'ultima Mostra di Venezia, il musical sulla mafia girato dalla giovane Roberta Torre s'incentra sulle vicende di un piccolo boss palermitano. La [redacted] sonora è di [redacted] D'Angelo. [Adua 200, Eliseo Blu]

TWIN TOWN. Drammatico. Prodotto dal regista di «Trainspotting» Danny Boyle, il film descrive le avventure criminali dei [redacted] Lewis a Swansea, città del Galles dove abitano. [King]

IL VIAGGIO DELLA SPOSA. Commedia. Nell'Italia del 1600, una contessa (Giovanna Mezzogiorno) viene accompagnata dal fido e rozzo stalliere (Sergio Rubini) dal promesso sposo. [Romano]

Tangram, nuova sede, nuovi programmi e spazio anche ad altre compagnie

Süskind, un amore di contrabbasso

«Il teatro della differenza» al via il 29 novembre

La vocazione didattica si traduce in desiderio di far spettacolo. Così per Tangram Teatro, ente che da tempo gestisce una scuola di recitazione e che, da quest'anno, avrà pure una sala teatrale ed un cartellone per la stagione '97-'98. La Compagnia diretta da Ivana Ferri e Bruno Maria Ferraro, si è infatti trasferita dai locali di corso Mediterraneo in una nuova e più spaziosa sede, in via Don Orione 5 (tel. 338.698). Quattrocentocinquanta metri quadrati, tutti in rosa e azzurro, sono suddivisi in sale, sale prova, camerini ed uffici: non manca un teatrino di 90 posti. «Il luogo ideale - dicono i responsabili - per accogliere le produzioni di Tangram Teatro, ma anche di Compagnie interessanti, che talora [redacted] trovano spazi adeguati per presentare i loro lavori». Per inaugurare la nuova struttura è stata ideata una rassegna intitolata «Il teatro della differenza»: cartellone di otto titoli, in programma da novembre a maggio, e dedicato a tematiche sociali. Le «diversità» e le realtà del disagio sono affrontati nel loro diverso manifestarsi: tra composto realismo, virate avventurose divagazioni e coloriture fantastiche. Primo titolo, in programma il 29 e 30 novembre (il sabato alle 21, la domenica alle 16,30), è «Stravaganza» di Dacia Maraini. Lo spettacolo, diretto da Ivana Ferri, segue l'intreccio di storie di cinque degenti di un ospedale psichiatrico, dopo l'entrata in vigore della legge 180. I protagonisti tornano alle rispettive famiglie: ma la «normalità» tende a respingere chi [redacted] dalle convenzioni, chi è portatore di un pensiero fatalmente «storto» ed errante. Il 20 e 21 dicembre, in [redacted] «Il contrabbasso» di Patrick Süskind con Toni Mazzara (regia di Michele Di Mauro). Il [redacted] claustrale esilio dal mondo che gorgheggia vacuità e fragore, un musicista racconta se stesso in [redacted] struggente «dialogo» con il suo contrabbasso. «Emily e Thérèse», ovvero «Suggestioni dalla vita e dalle opere di Emily Dickinson e Santa Teresa di Lisieux» è spettacolo che Laboratorio Teatro Settimo presenterà a gennaio (progetto di Gabriella Bordin, Rosalba Legato e Antonia Spaliviero). La vocazione alla spiritualità e la ricerca di una poetica totale accomuna le due figure, raccontate tra apparenti inadeguatezze. Segue, il [redacted] febbraio, la prima nazionale di «Bellezza Orsinia» di Marcello Craveri (regia di Ivana Ferri), rievocazione di un processo per stregoneria celebrato nel 1528. E ancora: «La donna abitata» dal romanzo di Gioconda Belli con Fran[redacted] Rizzotti e Laura Culver e il debutto di «Sesso, droga, rock & roll» di Eric Bosgosian con Bruno Ferraro. A maggio, un progetto-studio su «Le donne e la guerra» e la prima di «Vecchi» di Sandra Petrignani.

Dacia Maraini l'autrice di «Stravaganza» storia di 5 malati che apre la stagione

Silvia Francia

PRIME VISIONI

• LOCALI DOTATI DI ARIA CONDIZIONATA

ADUA 200 * c. [redacted] G. Cesare 67. Tel. 856.521. **Tano [redacted] morire,** di R. Torre con C. Guarino, E. Paglino. Or.: 16; 17,40; 19,10; 20,50; 22,30. Ingr. [redacted]

[redacted] 400 * corso Giulio Cesare 67. Telefono 856.521. **Ovosodo** di P. Virzì con E. Gabbriellini, N. [redacted]. Or.: 16; 18,10; 20,20; 22,30. Ingr. 11.000.

AMBROSIO MULTISALA 1 * c. V. Emanuele 52, tel. 547007. **[redacted]a** di A. Lyne con J. Irons, M. Griffith, v. 14. Or.: 14,30; 17,10; 19,50; 22,30. Ingr. 12.000, Cinecard 10.000.

[redacted] 2 * c. V. Emanuele 52, tel. 547.007. **Il mondo perduto - Jurassic Park,** di S. Spielberg. Or.: 15; 17,30; 20; 22,30. Ingr. 12.000, Cinecard 10.000.

[redacted] MULTISALA 3 * c. V. [redacted] 52, [redacted] 547.007. **She's so lovely** con S. Penn. Or.: 14,30; 16,30; 18,30; 20,30; 22,30. [redacted] 12.000, Cinecard 10.000.

[redacted] c. Sommeiller 22, t. 581.71.90. **Il mondo perduto - Jurassic Park,** di S. Spielberg con J. Goldblum, J. Moore, P. Postlethwaite. Or.: 15; 17,30; 20; 22,30. Ingr. 12.000.

CAPITOL via San Dalmazzo 24. Tel. [redacted], [redacted] C. Vanzina con P. Villaggio. Or.: 15,20; 17,10; 19; 20,50; 22,40. Ingr. 12.000.

[redacted] via C. Alberto 27. T. 540.110. **Genealogia di un crimine,** di R. Ruiz con Catherine Deneuve, M. Piccoli, [redacted] Seweryn. Or.: 16,30; 18,30; 20,30; 22,30. Ingr. 11.000, Alace 9000.

C. CHAPLIN 1 v. Garibaldi 32/E. T. 436.0723. **Innamorati cronici,** reg. G. Dunne, con M. Ryan, M. Broderick. Or.: 16; 18,10; 20,20; 22,30. Ingr. 12.000.

C. CHAPLIN 2 via Garibaldi 32/E. T. 436.0723. **[redacted] per gli acquisti,** di S. [redacted]doni, [redacted] Fantastichini, S. Cohen. Or.: 15,50; 17,35; 19,20; 21,05; 22,50. Ingr. 12.000.

CIAK c. G. Cesare 105. Tel. 232.029. **Contact,** con J. Foster, M. McConaughey, J. Woods. Or.: 16,30; 19,30; 22,30. Ingr. [redacted]

CRISTALLO via Goito 5. Tel. 650.71.00. **Batman & Robin,** con A. Schwarzenegger, [redacted] Clooney, U. Thurman, [redacted] O. Donnell. Or.: 15; 17,30; 20; 22,30. Ingr. 12.000.

DORIA via Gramsci 9. Tel. 542.422. **Innamorati cronici,** regia [redacted] con Meg Ryan, Matthew Broderick. [redacted]: 16; 18,10; 20,20; 22,30. [redacted] 12.000.

ELISEO GRANDE * p.za Sabotino. Tel. 447 52 41. **Ovosodo,** di P. Virzì con E. Gabbriellini, N. Braschi. Or.: 16; 18,10; 20,20; 22,30. Ingr. 11.000.

ELISEO BLU * p.za Sabotino. Tel. 447.5241. **Tano da [redacted]** di R. Torre, [redacted] C. Guarino, E. Paglino. Or.: 16; 17,40; 19,20; 21; 22,40. Ingr. 11.000.

Jodie Foster in «Contact»

ELISEO ROSSO * p. Sabotino. Tel. 447.5241. **Lezioni di tango,** di S. Potter con S. Potter, Pablo Veron. Or.: 16; 18,10; 20,20; 22,30. Ingr. 11.000.

EMPIRE * p. V. Veneto 5. [redacted] 817.1642. **Con Air,** regia Simon West, [redacted] Nicolas Cage, John Malkovich, John Cusack. Or.: 16; 18,10; 20,20; 22,30. Ingr. 11.000, Alace [redacted].

ERBA 1 * c. Moncalieri 241. [redacted] 661.54.47. **Box of Moonlight,** con J. Turturro, S. Rockwell, C. Keener. Orario. 16,30; 18,30; 20,30; 22,30. Ingr. 11.000.

ERBA 2 * c. Moncalieri 241. Tel. 661.54.47. **Il bagno turco,** di F. Ozpetek, [redacted] A. Gassman, F. [redacted]. Orario: 16,30; 18,30; [redacted], 22,30. Ingr. 11.000.

ETOILE v. Buozzi, ang. v. Roma. Tel. 530.353. **Paradise Road,** di B. Beresford con G. [redacted], F. Mc Dormand, P. Collins. Or.: 15,45; 18; 20,15; 22,30. Ingr. [redacted]

FARO via Po 30, tel. 817.3323. **Air Force One,** di W. Petersen, con Harrison Ford, Gary Oldman, Glenn Close. Orario 15; 17,30; 20; 22,30. L. 11.000.

FIAMMA c.so Trapani 57. Tel. 385.20.57. **Il mondo perduto - Jurassic Park.** di S. Spielberg, con J. Goldblum, J. Moore, P. Postlethwaite, A. Howard. Or.: 15; 17,30; 20; 22,30. Ingr. 12.000.

IDEAL c. Beccaria 4. Tel. 521.4316. **Contact,** con J. Foster, M. McConaughey, J. Woods. Orario. 16,30; 19,30; 22,30. Ingr. 12.000.

KING via Po 21. Tel. 812.5996. **Twin Town,** regia K. Allen con D. Scott, D. Thomas, S. Roderick. Or.: 16; 18,10; 20,20; 22,30. Ingr. [redacted], Alace 9000.

[redacted] * via S. Teresa 5. [redacted] 534.614. **Porzus,** con G. Boschi, G. Cederna. Or.: 16; 18,10; 20,20; 22,30. Ingr. [redacted], Alace 9000.

[redacted] via XX Settembre 15 bis. Tel. 537.100. **Anna Karenina** regia B. Rose, [redacted] S. Marceau, S. Bean, A. Molina, M. Kirshner, J. Myhre. Or.: 14,50; 16,45; 18,40; 20,35; 22,30. Ingr. 12.000.

LUX Galleria San Federico. Tel. 541.283. [redacted] **Force One,** di W. Petersen, con H. Ford, G. Oldman. Or.: 15,15; 17,40; 20,05; 22,30. Ingr. 12.000.

MASSIMO 1 * v. Montebello 8. T. 817.10.46. **Lezioni di tango - The Tango Lessons,** di Sally Potter, Pablo Veron, Carolina Iotti. Or. 16,30; 18,30; 20,30; 22,30. Ingr. 11.000, Alace 9000.

[redacted] 1 * v. Pomba 7. Tel. 812.4173. **[redacted]o.** di P. Virzì, con E. Gabbriellini, N. Braschi. Or. 16; 18,10; 20,20; 22,30. Ingr. [redacted]

NAZIONALE 2 * via Pomba 7. T. 812.41.73. **L'isola perduta,** di John Frankenheimer, con Marlon Brando, Val Kilmer. [redacted]: 16; 18,10; 20,20; 22,30. Ingr. 11.000.

OLIMPIA 1 * via Arsenale 31. Tel. 532.448. [redacted], di A. Lyne con J. Irons, M. Griffith, D. Swain. [redacted] 14. Or.: 14,45; 17,20; 19,55; 22,30. Ingr. 12.000.

OLIMPIA 2 * via Arsenale [redacted]. Tel. 532.448. **La barca a vela contromano.** [redacted] V. [redacted], A. Catania, E. Rossi, D. Bechini, [redacted]. Or. 15,45; 18; 20,15; 22,30. Ingr. 12.000.

[redacted] Galleria Subalpina. Tel. 562.01.45. **Il viaggio della sposa.** di e con S. Rubini, G. Mezzogiorno. Or.: 16,15; 18,20; 20,25; 22,30. Ingr. 11.000.

STUDIO RITZ v. Acqui 2. Tel. 819.01.50. **La [redacted] a vela contromano,** con V. Mastandrea, A. Catania, E. Rossi, D. Bechini, M. Mattioli. Or. 16,30; 18,30; 20,30; 22,30. Ingr. 12.000.

VITTORIA via Roma 356. Tel. 562.1789. **Scream,** di Wes Craven, [redacted] Drew Barrymore, David Arquette, Neve Campbell. Viet. min. 14. Or.: 15,45; 18; 20,15; 22,30. Ingr. 12.000.

[redacted]NI

AGNELLI via P. Sarpi 111/A. tel. 612.136. **Il paziente inglese.** 9 Oscar. Ore 15; 18; 21. Ingr. 7000 Alace 6000 rid. 5000 2 film 12.000.

[redacted] via Nizza 56. tel. [redacted]. **Pelle morbida.** Orario. 15; 17,15; 19,30; 22.

CHIESA v. Bagetti 30, 447.42.62. Riapertura 4/10 con il cartoon **Balto e Il Santo.** Nel fine settimana [redacted] saranno proiettati film come [redacted] **ca dei 101 e Jerry Maguire.**

FREGOLI piazza Santa Giulia 2 bis, tel. 812.23.12. Prossima riapertura.

LANTERI corso G. Cesare 80, tel. 284.134. Oggi **La carica dei 101 - Questa volta la magia è vera.** [redacted]: 15,30; 17,15; 19,10; 21,30.

CARDINAL [redacted] via Cardinal Massaia 104. VEDI [redacted]

MONTEROSA via Brandizzo 65, tel. 284.1119. Oggi ore 15; 17; 19; 21 **Space Jam** con M. Jordan. Intero 7000, [redacted] 5000, abbonamento 2 film [redacted]

VALDOCCO via Salerno 12, tel. 522.4279. Chiuso. Martedì 30/9: inizio [redacted] Rassegna con **Gli Blue.** Ore 21,15.

ASSOCIAZIONI

[redacted]

[redacted] CULTUREL FRANÇAIS v. [redacted] 23, tel. 562.33.13. Chiuso. Dal lunedì al venerdì iscrizioni immediate ai corsi di lingua francese annuali e intensivi. **[redacted] Jean Michel [redacted]** **l'évidence** (fino al 10 ottobre)

MUSEO DEL CINEMA

MASSIMO DUE. V. Montebello 8, t. 817.1048. **[redacted] diciassette** di A. Hitchcock (v.o.), ore 16,30; **Il signore e la signora Smith** di A. Hitchcock (v.o.), ore 20,30; **lo ti salverò** di Hitchcock. Ore 18,30; 22,30. Ingr. L. 7000.

MASSIMO TRE. Via Montebello 8, telefono 817.1048. Tram [redacted]. **Per un pugno di dollari,** di S. Leone, con Eastwood, Volonté, ore 16,30. **Per qualche dollaro in più,** di S. Leone, con Eastwood, Van Cleef, ore 19. **Il buono, il brutto, il cattivo.** di S. Leone, con Eastwood, Wallach, [redacted] 21,45. Ingresso L. 7000.

[redacted]

[redacted] via Sacchi 18. [redacted] 562.1293. **L'amante di mio marito,** con Robert Malone, Barbarella. Orario. [redacted] 14,30, ultimo 22,30. [redacted] lunedì a venerdì int. 8000, rid. 7000, anziani 5000.

[redacted] via Chiesa della Salute 77/b. Telefono 210.985. **Iniziazioni bestiali per giovani campagnole,** regia Di Angel, con Rosari Graziosi, Lia Soul, Nikita. Vietato minori 18 anni.

ARCO PUSSICAT corso Principe Oddone 31. Tel. 484.621. **Manie sessuali di Pamela - Top shocking 110,** con Pamela [redacted]. Orario feriali ap. 10,30, ultimo 22,30: festivi ap. 14,30, ultimo 22,30.

HOLLYWOOD corso Regina Margherita [redacted] 521.23.85. **Rocco passa dietro,** [redacted] Rocco Siffredi. Orario feriali [redacted] stop dalle 10, ultimo 24; festivi apertura 14,30, ultimo 24.

MAFFEI via Principe Tommaso 5. Tel. 655.334. **[redacted] marito... il morsebile della vicina,** con Cristopher Clark, Maeva. Or. ap. 10,30. ultimo 22,30.

METROPOL via Principe Tommaso 6. Telefono 650.5470. **Rocco e le giovani pulzelle - Bizarre extreme 48,** con Rocco Siffredi. Orario. feriali apertura 10,30, ult. 22,30. festivo ap. 14,30, ult. 22,30.

REGINA corso Regina Margherita 123, tel. 436.2092. **Tentazioni carnali from [redacted]**, [redacted] Ursula Moore. Orario: ap. 15, ult. 22,30.

ROMA [redacted] via San Donato [redacted]. Telefono 487.765. **Vertice sessuale [redacted]**. Orario: ap. 15, ultimo 22,30. Ingresso 7000.

SPEZIA via Nizza 170. Telefono 696.36.17. **La mostra e la bella,** con Miss Pomodoro e Barbarella. Orario: ap. 15; ultimo 22,30. [redacted] lunedì a venerdì ingresso 8000. [redacted] 7000, anziani 5000.

ZETA SEXY MOVIE via Cibrario [redacted]. Telefono 749.2907. **[redacted] moglie del vicino è sempre più...,** con Hiney Rainbow e Joe Rabbit. Orario [redacted] 15, ultimo 22.

FUORI CITTA'

AVIGLIANA
CORSO: [redacted] perduto - Jurassic Park

[redacted]
[redacted] Contact

BUSSOLENO
NARCISO: [redacted]

[redacted]
[redacted] Lolita

CASCINE VICA
[redacted] DIGITAL: Tutti [redacted] per terra

CHIERI
SPLENDOR: Air Force One
UNIVERSAL: Scream

CHIVASSO
CINECITTA': Lolita
[redacted]: Batman e Robin
POLITEAMA: Innamorati cronici

CIRIE'
[redacted]NUOVO: Scream

[redacted]
PRINCIPE: Air Force One
REGINA UNO: Contact
[redacted] DUE: Jurassic Park - Il mondo perduto
[redacted]
[redacted] LUCE: Scream

CONDOVE
CONDOVESE: riposo

CUORGNE'
[redacted]
PERONA: Air Force [redacted]

[redacted]
CINE T. S. [redacted] Batman e [redacted]

[redacted]
ROMA: Senzal

IVREA
[redacted] Innamorati cronici
[redacted] One
POLITEAMA: Senzal

LEINI'
AUDITORIUM: riposo

MONCALIERI
K. K. CASTELLO: Scream

NONE
[redacted]

PIANEZZA
LUMIERE: Contact

PINEROLO
[redacted] Lolita
RITZ: Air Force One
[redacted] ITALIA [redacted]: Ovosodo
MULTISALA [redacted] 500: Il mondo perduto - Jurassic Park

RIVOLI
GIOIE[redacted]: [redacted]

SAUZE D'O[redacted]
SAYONARA: [redacted]

SESTRIERE
FRAITEVE: chiuso

SUSA
CENISIO: Air Force One

TORRE PELLICE
TRENTO: Tano da morire

VALPERGA
[redacted]: Twin Town

VINOVO
[redacted] Con Air

TEATRI

TEATRO REGIO. Stagione d'Opera 1997/98: da martedì 14/10 vendita dei biglietti per le opere **Sansone ed Dalila** (21/10-2/11) di C. Saint-Saëns **Candide** (18-26/11) di L. Bernstein - **Le nozze di Figaro** (3-21/12) di W. A. Mozart **Eugenij Onegin** (22/1-4/2/98) di P. I. Cajkovskij.

PICCOLO REGIO «G. PUCCINI». Stagione d'Opera 1997-98. Abbonamento ai Turni speciali (4 spettacoli) riservati ad associazioni, circoli e gruppi: lunedì 29/9 alla biglietteria ore 9/14 prenotazione per i turni Aziendale e pomeridiano 1 e 2.

ADUA. Corso [redacted] Cesare [redacted] Tel. 248.2275 - 248.7871. Stagione 1997-98: il Gruppo della Rocca in **Il Pellicano** (reg. M. Missiroli) e **Aspettando Godot** (reg. G. Solari). Teatro di Leo. Teatri Uniti. Living Theatre/Alien. Opera di Pechino/Akroama. Teatro Stabile Bolzano, Apas/Flavio Bucci. Abbonamento a 8 spettacoli (carta Adua) abbonamento a 5 spettacoli. Per informazioni tel. 248.7871.

ALFA TEATRO. Via Casalborgone 16/I. Dal 3 al 5 ottobre la comp. [redacted] presenta **La [redacted]**, operetta di F. Lehar, regia Cesare Goffi. Per Teatro ragazzi domenica 5/10 la compagnia Grilli presenta **Il varietà delle marionette.** Per informazioni e prenotazioni telefono 819.3529.

ALFIERI. Piazza Solferino 2, tel. 562.3800. Da martedì 30/9 ore 21 A. Innocenti e P. Hub in **Chi che ama.** Incontri con i poeti lirici dell'antica Grecia. Il Fiore all'Occhiello 1997-98. Rinnovi e nuovi abbonamenti Grande, Giovane, Rosso, Blu. Informazioni e biglietteria tutti i giorni orario continuato 9-19.

AURORA. Via Chiesa Salute 77/b, tel. 210.985. Oggi spettacoli hard-core dal vivo con le più famose pornostar. Ingr. viet. ai minori di anni 18. Precede film: orario 16-21. Orari spettacoli: 17,30; 22,30.

AVALON. Via Chiomonte 3. Giovedì 2 ottobre ore 21.15. Presentazione della stagione 1997-98 con gli attori del Teatro [redacted]. Ingresso libero. Per informazioni telefono [redacted]

[redacted] RAI. P. Rossaro. Orchestra Sinfonica Nazionale della Rai. Stagione Sinfonica 1997-98. Vendita Abbonamento «Giovani» (turno rosso o [redacted] fino al [redacted] Orario biglietteria (Foyer dell'Auditorium) 10-[redacted] sabato e domenica compresi. Informazioni tel. 810.4653; 810.4961.

CARIGNANO. Piazza Carignano 6. Da mercoledì 1/10 [redacted] lettura di **Guerra e Pace** di L. Tolstoj a cura di Mauro Avogadro con la comp. dei giovani del T.S.T. Fuori abbonam. Ingr. Lire 1000. Prosegue la vendita abbonamento presso la biglietteria T.S.T. via Roma 49. Orario 10-18, domenica riposo. Tel. 517.6246.

[redacted] Via M. Cristina 71, tel. 669.8034. Campagna [redacted] stagione 1997-98. Abbonamento Arcobaleno 8 spettacoli posto fisso. Abbonamento Mito Cabaret 7 spettacoli posto fisso. Arco + Mito [redacted] spettacoli posto fisso. Informazioni e vendita abbonamenti cassa teatro orario 10-13/15-19.

ERBA. Corso Moncalieri 241, tel. 661.5447 - [redacted] - Nuovi abbonamenti - de «La grande prosa». Biglietteria per la stagione teatrale 97/98. Il 2-3-4 ottobre alle ore 21,30 6° Festiv[redacted] del Cabaret con Claudio Lauretta, Beppe Braida. Informazioni tutti i giorni ore 9-13 e dalle 17 alle 22.

GIANDUIA TEATRO. Via S. Teresa 5, tel. e fax 530.238. Ogni [redacted] su prenotazione, repliche [redacted] di **Gianduja al circo delle meraviglie e Cappuccetto Rosso,** novità con i pupi siciliani **L'ira di Achille** dall'opera di Omero. Per infor. sulla prossima stagione 1997-98 tel. e fax 530.238. Orario: 9-13 e 14-19.

CONSERVATORIO GIUSEPPE VERDI. Orchestra Filarmonica di Torino. Stagione Sinfonica 1997-1998. Continua la vendita abbonamenti a 9 concerti. Prezzi da L. 165.000 a 270.000. Informazioni in vicolo San Lorenzo 1. Tel. (011) 436.0691 - 436.1340. [redacted] 9/12,30-15/18,30, sabato 8,30/12,30.

JUVARRA. Via Juvarra 15, tel. 532.087. Fino al 19 ottobre **[redacted] meravigliosi terribili Anni 70.** Incontri dibattiti, [redacted]. Domani [redacted] 21 **[redacted] strage di Stato all'assassinio del commissario Calabresi, a [redacted].** Caffè Procope: ore 21 concerto Antidogma Musica con G. [redacted] al piano [redacted] a domenica ore 16-19, tel. 532.087.

FREGOLI. Piazza Santa Giulia 2 bis, telefono 812.2312. PROSSIMA RIAPERTURA.

[redacted] NUOVO. Corso Massimo d'Azeglio 17. Torino per la danza con Ramona DesSaa (29/9-11/10). Antonio Aguila (29/9-1/10). María Eugenia Reyes (2-3-4/10). Informazioni tel. 650.02.53 - 650.02.24.

PENNA RAI. Via Pomba 7, tel. 812.5368. CHIUSO.

TEATRANZA ARTEDANZA. Via Palestro 9 (Moncalieri). Tel. 645.740. Metropolitana 3 progetti teatrali 1997-98 Giovani Resistenze: Risveglio di Primavera. Il Torto di Antigone, Gioventù Malata. Sotto la Ruota. Di M. Babuin, E. Fasella, D. Castaldo, A. Bestente. Per [redacted] Soli, Piccoli Fuochi, Minimi Spazi e Permissimi Piani Organz. SandBriganti 645.740.

TEATRO DI TORINO. Piazza Massaua 9. Autunno Danza 25/9 - 25/10 Etela Prokhorova (Kirov) e Jorge Vede (Cuba) 3-4-5 ottobre Rusandra Racovitza. Compagnia di danza stagione di [redacted] 1997-98. Sono in prenotazione gli abbonamenti. Serata inaugurale giovedì 27 novembre con **Tenco**, spettacolo su Luigi Tenco nel trentennale della morte.

TEATRO MASSAIA. [redacted] Cardinal Massaia 104. [redacted] 257.881. RIPOSO. Prossimamente dall'8 all'11 ottobre la compagnia Raffaella De Vita presenta **Il giardino morto.** Oratorio per Oscar Wilde. Testo e regia di Raffaella De Vita. Ingresso L. 20.000, rid. 15.000. Prenotazioni dall'1/10 ore 17-18 feriali.

MONTEROSA. Via Brandizzo 65, telefono 248.1119. [redacted] gione 1997-98 4ª edizione della rassegna teatrale piemontese, opere liriche, [redacted] prosa [redacted] informazioni telef. (0368) 313.3994.

[redacted] Via Garibaldi 4. [redacted] Torinese. Stagione teatr[redacted] 1997-98. Laura Curino, Marcido Marcidorjs e Famosa Mimosa, Marco Paolini, Teatri 90. La scena antica dei nuovi gruppi, Marco Baliani, I Magazzini, I Fratellini, Teatro Settimo nuove pro[redacted] Divina. Abbonamento a 6 e 3 spettacoli. Per informazioni tel. 011 - 887.17.46.

STALKER TEATRO. [redacted] 20, Grugliasco. Tel. 787.117. Stagione Teatrale 1997-98. Nuova programmazione. Per [redacted] 011-787.117-7[redacted] 946.

TEATRO [redacted]. Via Matteotti 1, Moncalieri. [redacted] stag. teatrale 1997-98. Nel cartellone della rassegna Primattore: P. Barra, P. Guzzinati, P. Pitagora, P. Degli Esposti, N. Castelnuovo. Per rassegna Fuori Parte: Arlingo e Verdurini, D. Ruggino, Laboratorio Nove, Microband. Per informazioni tel. [redacted]3700.

[redacted] CASTALIA. Centro Culturale Polivalente. Stagione '97-'98. Una via Teatrale 8-10, ore 21,30 **[redacted] donne sacre della Somalia nei templi dell'Oriente,** dall'India tradizionale danze Odissi con I. Cibardi. Inf. ore 15-19. Tel. 544.525/545. Ingr. riservato soci Arci.

TANGRAM TEATRO. Via Don Orione 5, Torino. Stagione 97-98. Il teatro della differenza, rassegna di prosa con riferimenti a problematiche sociali con I. Ferri, B. M. Ferraro, F. Rizzotti, R. Legato, G. Bordin, P. Piazzi, L. Borghino. Informazioni tel. (011) 338.698.

[redacted] S. Vito. Ore 14,30 **Giro dei colli di Pinerolo.** Gara di mountain bike per amatori.

LE TV PRIVATE

TELESTAR: 18 [redacted] Patapuniete; 19,25 Cartoons stories; [redacted] Caleidoscopio; 22,30 Giramondo; 22,59 Amichevolmente con. [redacted] - **CINQUESTELLE:** 19,30 TG4 Settegiorni; 20 Obiettivo agricoltura; 20,30 Film; 22,30 TG4 Ultime notizie. **TORINO TV:** 18,20 Documentario Svizzera; 20,50 T.S.I. Telegiornale sera; 21,35 Torino express. **TELECITY:** 18 Fantastica Italia; 19 Giramondo; 19 Giramondo; 19,35 City Hunter; [redacted] Superiamoci; 20,50 I predatori della [redacted] d'oro; 22,30 [redacted] chocolate. [redacted] 19 Exp tv; 20 Primo piano; 20,30 La primula [redacted] sud; 22,30 Primo piano; 23 Autoexpo. **PRIMANTENNA:** 20,15 Auto della settimana; 21 A tutto campo; 23,45 Auto della settimana. **QUARTA [redacted] TV:** 19 Le auto [redacted] settimana; 19,30 TG4; 20,30 Gran Gala internazionale [redacted] giocoleria; 22,45 Juventus toro news; 23 Skandal. [redacted] 18,30 Auto oggi; 19,20 Time [redacted]; 20 Ultim'ora; 21 Telefilm; 22,20 Time [redacted]; 23,15 Telefilm. **QUINTA RETE:** 18,01 Affari e dintorni; 19,15 L'amore vero non si compra; 20 Corsa tris; 20,15 First and ten; 20,50 Il ritorno dell'alieno; 23,02 Vizi privati; 23,37 Auto d'oggi. **QUADRIFOGLIO [redacted] TV:** 18 TG Rosa weekend; 19 Italiani in viaggio; 21,30 Torino express [redacted] giorni; 23,30 Territorio italiano. **RETE [redacted]** 19,30 Telegiornale; [redacted] Intrighi e amori al Marron Glacés; 20,40 Tennis da tavolo; 21,10 Roy Rogers; 22,30 Telegiornale; 23 Le auto [redacted] settimana. **SESTA RETE:** 18,13 Tv Bazar; [redacted] Made in Italy; 19,30 Animali in natura; 20,40 Due uomini, una dote; 23,01 Auto d'oggi; 23,39 Vizi privati. **G.R.P.:** 18 Fun tv; 18,30 Zap mania; 18,45 Le [redacted] della settimana; 19,30 Motori Italia; 20 Cartoni animati; 20,30 Sussurri per un assassino; 22,45 Bravo Dick; 23,15 Le auto della settimana. **RETE 7:** 18 Viaggilandia; 19 Auto d'oggi; 19,55 Informasette; 20,10 Mondo dell'occulto; 20,40 Protezione Civile; 22,40 Informasette; 23 Crasy dance; 23,40 Informasette. **TELESUBALPINA:** 19 Settegiorni; 19,30 L'udienza di Giovanni Paolo II; 20 Cartoni animati; 20,40 La [redacted] dei ragazzi; 20,40 Imputato alzatevi; 22,30 Ecclesia; [redacted] Grandangolo. **TAI 9:** [redacted] Settegiorni; 19,30 L'udienza di Giovanni Paolo II; 20 Cartoni animati; 20,40 Imputato alzatevi; 22,30 Ecclesia; [redacted] Grandangolo. **E 21:** [redacted] Telegiornale; 19,30 [redacted] Maria; 20,25 Vicino alla gente; 20,30 Il carissimo Billy; 21 Il carissimo Billy; 21,30 Le auto della settimana; 22,45 Televendite; 23,30 Telegiornale. **TELE ALPI:** 19 Piazza Montecitorio; 19,40 Le auto della settimana; 20,45 Piazza montecitorio; 22,45 Le auto della settimana. **TELEVOX:** 20,10 Videogiornale; 20,25 Dove - Gli appuntamenti serali in città; 22,15 La vetrina di Televox. **TELESTUDIO:** 18,05 Shopping tv; 18,50 Gold rush; 20,05 Cyborg; 20,40 Io [redacted] spezzo, rompo; 23 Bikini beach 3ª serie.

Gli eventuali errori e variazioni nei programmi sono causati dalle non tempestive comunicazioni delle emittenti.

MUSEI E MOSTRE

167-323329 - [redacted] e manifestazioni in Piemonte a cura della Regione. Orario 9-13, 14-18.

ACCADEMIA ALBERTINA DI BELLE ARTI (via Accademia Albertina 6, t. 888.620). Or.: 10-13; 15-19.

PINACOTECA ALBERTINA DI BELLE ARTI (via Accademia Albertina 8, telefono 817.78.62): da martedì a domenica 9-13; 15-19. Lunedì chiuso.

[redacted] DI STATO (piazza Castello 209, telefono 540.382): Orario: Lunedì-venerdì 9-18, sabato 9-14. Domenica chiuso.

[redacted] REALE (tel. 543.889). Mar. e gio. 13,30-19; altri giorni 9-14; dom. e fest. chiuso.

BASILICA DI SUPERGA E TOMBE DI CASA SAVOIA (telefono 898.0083): visite tombe 9,30-12; 15-18. Venerdì chiuso.

BIBLIOTECA NAZIONALE (piazza Carlo Alberto 3, tel. 889.737). Mar-mer-gio ore 9-13 e ore 15-18. Ven. e sab.: 9-13. Dom. e lun. chiuso.

BIBLIOTECA REALE (piazza Castello 191, telefono 543.855). [redacted] lunedì e mercoledì 8,30-17,45, da martedì a sabato 8,30-13,30.

BORGO MEDIOEVALE (tel. 669.9372). Aperto tutti i giorni ore 9-20. La Rocca è aperta dal martedì alla domenica 9-19. Lunedì chiuso.

CASTELLO DI VENARIA (tel. 592.35.30). Visite guidate agli «Itinerari Juvarriani». Mostra: «Un Castello nel Castello». Martedì, giovedì, sabato, domenica e festivi: 9-11,30; 14,30-18,30. Sab. visita in notturna «Lumière» alle 21 su pren. Per informazioni telefono 459.36.75.

CASTELLO MONCALIERI (tel. 640.7107). Giov. 9-13; sab. e dom. 9-13 e 14-19. Per gruppi e scolaresche prenotazione obbligatoria.

FONDAZIONE ITALIA PER LA FOTOGRAFIA (v. Avogadro 4, tel. 54.85.94). Da mart. a ven. 15-19; sab. e dom. 10-19. Lun. chiuso. Mostra: «La collezione Re Rebaudengo Sandretto», fino al [redacted]

[redacted] D'ARTE MODERNA E CONTEMPORANEA (via Magenta 31, [redacted]). Dal martedì a domenica ore 9-19. Lun. chiuso. Visite guidate dom. 10-11,30. [redacted] «Antonio Fontanesi 1818-1882» fino al [redacted]

GALLERIA SABAUDA (via Accademia delle Scienze 6, telefono 547.440). Mar., mer., ven. e sab. 9-14; gio. 13,30-19. Dom. 9-14. Lunedì chiuso.

PALAZZO BAROLO (via Orfane 7, tel. 436.03.11). Lun. e merc. 10-12; e 15-17; ven. 10-12.

MUSEO D'ARTE CONTEMP. - CASTELLO DI RIVOLI (tel. 958.7256). Mar., [redacted] 10-17, [redacted], dom. 10-19. Il 1° e 3° giovedì del mese 10-22. Lunedì chiuso. Mostre: «Anton Corbijn» fino al 26/9.

MUSEO DI ANTICHITA' (corso Regina Margherita 105, telefono 521.2251). [redacted]: martedì, domenica 9-19. Lunedì chiuso. Domenica, ore 16, visite guidate.

MUSEO DELL'AUTOMOBILE «C. [redacted] DI RUFFIA» (corso Unità d'Italia 40, telefono 677.666). Tutti i giorni 10-18,30. Chiuso lunedì. Mostra: «Shadows not stirred. Giovane arte fotografica d'Europa». Dal 16/9 al 12/10.

MUSEO EGIZIO (via Accademia delle Scienze 6, [redacted] 561.7776). [redacted] a sabato 9-19; domenica e festivi 9-14; lunedì chiuso.

MUSEO [redacted] - ETNOGRAFIA [redacted] ORIENTALI (v. Bricherasio 8, tel. 541.557). Da martedì a domenica 9-19. Lunedì chiuso.

MUSEO MONTAGNA (via Giardino 39 - M. Cappuccini 66.04.104). Or.: sab., dom. lun. 9-12,30 e 14,45-19,15. mar.-ven. ore 8,30-19,15.

MUSEO NAZIONALE DELL'ARTIGLIERIA (corso Galileo Ferraris 0, telefono 561.29.37): Chiuso per [redacted]

MUSEO NAZIONALE DEL RISORGIMENTO (piazza Carignano, telef. 562.1147). Martedì-sabato 9-18,30; domenica e festivi 9-12,30; lunedì chiuso.

[redacted] Gianduja (via S. Teresa 5, tel. 530.238): dal lun. al ven. 9-13 su prenotazione.

MUSEO PIETRO MICCA (via F. Guicciardini 7, tel. 546.317): dal mar. alla dom. 9-19. Lunedì chiuso.

MUSEO REGIONALE DI SCIENZE NATURALI (via Giolitti 36, tel. 432.30.80). Mostra: «Primates, noi e la scienza». Fino al 13 ottobre. Or.: tutti i giorni 9-19, giovedì fino alle 23. Chiuso al martedì.

[redacted] STORIA [redacted] DON BOSCO (viale Thovel 37, tel. 650.1066). Domenica: 14,30-18,30. Feriali: scuole o gruppi su prenotazione.

[redacted] MAURIZIANA DI CACCIA - MUSEO DELL'AMMOBILIAMENTO (Stupinigi, tel. 358.1220). Or.: 10-18,30; festivi 10-19,30. Lunedì chiuso. Pren. per gruppi.

PALAZZO BRICHERASIO (via Lagrange 20, telefono 517.1660): [redacted]: tutti i giorni 10-19; [redacted] 14-19. [redacted] gruppi telefono 5623010. VII Biennale Internazionale di Fotografia: «Amore [redacted] - Immagini del cuore e della colpa». Fino al 12 [redacted]

PALAZZO CISTERNA (via Maria Vittoria 12, telefono 575.62.05) aperto sabato, visite guidate 9-13.

PALAZZO REALE (tel. 436.1455). Piazza Castello. Da martedì a domenica 9-14. Lunedì chiuso.

PROMOTRICE DELLE ARTI (Valentino - v.le Crivelli 11, 669.25.45). Chiuso [redacted]. Mar.-sab. 10-12; 16-19. Dom. 10-12. Mostra «155ª Esposizione Arti Figurative».

SPAZIO SIM (via Pietro Micca 14, tel. 544.767). Aperto tutti i giorni 9,30-19,30. Mostra: «I segni dei sogni». Fino al 12/10.

ESPERIMENTA '97 (viale S. Severo 63, telef. 66.01.204). Scienza e fantascienza. Orario martedì - sabato 15-20, domenica 10-20, lunedì chiuso. Fino al 26/10.

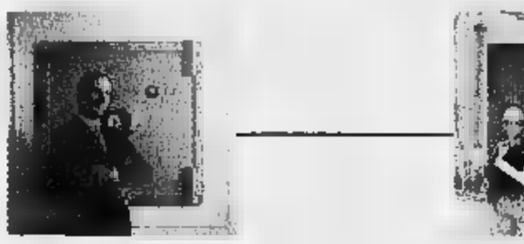

Puoi chiamare i tuoi colleghi ogni momento.
A soli 5.000 lire al mese.

C'è un costo ridotto quando chiami all'estero. C'è un costo umano quando chiami i clienti. C'è un costo rivoluzionario quando chiami i colleghi.

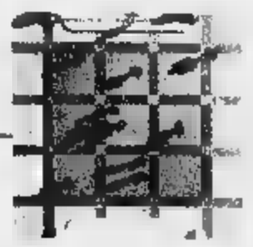

Telefonino a tutti.
A soli 5.000 lire al mese.

Rete Aziendale Mobile.
E' arrivata la rivoluzione verde.

Per esempio:

Corti può chiamare in Italia e all'estero.
Rossi può chiamare in Italia.
Vinci può chiamare i colleghi.

Da oggi l'uso del telefono cellulare in azienda non sarà più lo stesso. Con i diversi livelli di abilitazione alle chiamate della Rete Aziendale Mobile infatti, diventa lo strumento principale di comunicazione perfino in sede. Ogni dipendente, a seconda del suo ruolo, è inserito in un gruppo con un diverso livello di utilizzo: comunicazioni interne tra colleghi, comunicazioni verso una lista predefinita di numeri, comunicazioni in Italia e all'estero. In parole povere, un reale controllo dei costi a tutti i livelli. Oggi la vera rivoluzione è verde, verde Omnitel. 167-208208

omnitel®
Vi diamo ascolto.

Consultare le brochure per un quadro completo dell'offerta. Copertura Omnitel al 15 settembre 1997: 93% popolazione, 66% territorio. Siamo allo [redacted] al Padiglione 19 stand A21 - B24. Visitate il sito Internet http: //www.omnitel.it

LA STAMPA

SUPPLEMENTO AL NUMERO ODIERNO

... il profumo inebriante
delle ghirlande di fiori
intorno al collo,
il luccichio dell'alba tropicale,
occhi scuri ■ sorridenti nella folla,
il colore, i profumi, i sapori,
la musica nell'aria...
la sorpresa, la gioia, la spiritualità,
la contraddizione...
■ viaggio nel passato rimanendo nel presente...
tutto questo è... l'India.

Consolata Pralormo

Sotto il segno dell'India

Dal 27 settembre al 5 ottobre suggestiva mostra nel Monferrato tra cibi, tessuti ■ gioielli

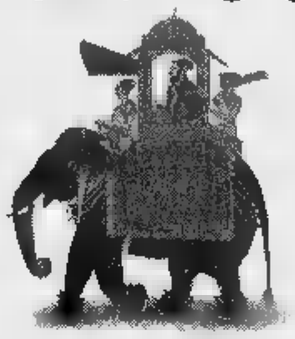

L'idea viene da alcune lettere sulla traduzione del Ramayana scritte al Conte Carlo Beraudo

I giorni magici dei maharaja rivivono al Castello di Pralormo

I ■ ■ ■ lettera contemporanea ai «Remarks on several parts of Italy», Joseph Addison nel 1705 scriveva: «Le collezioni devono essere fatte con il cervello e con il cuore. Quanto più c'è cuore, tanto più c'è emozione nel visitatore».

Ecco: Consolata Pralormo nell'organizzare le sue mostre all'interno del Castello di Pralormo il cervello lo fa funzionare a mille. ■ il cuore trabocca. Con le conseguenze del caso. Provate ad essere in quell'angolo ■ Monferrato tra il 27 settembre ■ il ■ ottobre per capire fino in fondo ■■ voleva dire Addison. Lavorare col ■■ significa regalare al visitatore un momento magico che lo trasporta in ■■ spazio ■ in un tempo lontani ■ virtuali, ma con tutta la ricchezza ■ le suggestioni ■ ■■ realtà ben concreta e vivibile: luci, colori, profumi, sapori...

Quest'anno a Pralormo è il turno dell'India. Beninteso quella fiabesca dei maharaja, con tanto di tessuti preziosi ■ e gioielli luccicanti, cibi speziati e fiori inebrianti, stanze di maharani avvolte in nobili sari e club di inglesi pronti ■ lasciare la colonia dopo l'ultima partita a cricket.

Che Consolata sia un vulcano di idee è risaputo, basta scorrere i programmi delle mostre che in questi anni si sono succedute a Pralormo, tutte finalizzate ■ restauro conservativo del castello, per esserne convinti: da quella creata ■■■ all'arte di offrire il tè ■ quella impernata sulle rose, per arrivare a quella dedicata ai cristalli. Che le realizzi con intelligenza è dimostrato ■■■ una volta dalla mostra 1997 sull'India, nata da due combinazioni ad incastro: la prima - generale - il cinquantenario dell'Indipendenza dell'India; la seconda - privata ■ strettamente legata al Castello - dovuta al ritrovamento di un antico documento.

Racconta Consolata Pralormo: «L'idea di preparare una mostra su quel favoloso Paese che ■ l'India mi venne trovando negli archivi di ■■ alcune lettere che parlavano della traduzione in lingua europea del Ramayana, monumentale poema epico in sanscrito. Erano lettere scritte dall'abate Gorresio al nostro trisnonno, il Conte Carlo Beraudo di Pralormo, allora, nel 1839, ministro delle Finanze dello Stato del Piemonte. La traduzione durò trent'anni, dal 1843 al 1870, e ne risultarono dodici volumi, sei di testo e sei di traduzione. Fui così sorpresa ■ interessata dal fatto che proprio un nostro antenato avesse avuto il merito di aver introdotto in Europa questo poema, che decisi ■ celebrare la memoria del Conte Carlo con una mostra interamente dedicata al Paese del Ramayana».

Insomma, un mondo ricostruito attorno ad ■■ libro per risuscitarne suggestioni e richiami storici. Un'esperienza al tempo stesso platealmente affascinante per il ■■ sforzo di ricreare ■ riprodurre tutta una realtà in un microcosmo, e intellettualmente sofisticata per il suo tentativo di riappropriarsi delle cose più diverse mescolandole in un gioco di rimandi in cui ogni oggetto è il tassello ■ un paesaggio inaspettato.

I «tasselli» proposti da Consolata Pralormo con la collaborazione preziosa e intelligente di Nicoletta de Siebert e Gabriella Pralormo sono una settantina - tanti sono gli artisti, gli artigiani ■ le aziende che danno vita alla scenografia della mostra. I visitatori potranno muoversi tra la grande tenda dedicata da Franco Maria Ricci ■ mitico Sultano Tipu del Mysore, e quella arrivata direttamente da Jaipur per ospitare le sete ■ Hermès dedicate all'India; tra la ricostruzione di un club inglese ■■ tanto di angolo del tè ■ di lettura, e quella di un luogo di meditazione riservato allo yoga e alla scienza Ayurveda; tra i suggestivi acquarelli di Stefano Faravelli che raccontano l'India degli antichi viaggiatori, e le proposte di Francorosso e del Taj Group che spiegano come si viaggia nell'India di oggi. Il tutto mentre si susseguono dibattiti e convegni sull'India, a cominciare ■ quelli organizzati dal Cesmeo (Istituto internazionale di studi asiatici avanzati) sul «Passato ■ presente nella cultura indiana». In mostra è anche presente la casa editrice Utet specialista in testi sull'Oriente.

Per preparare la mostra, Consolata Pralormo ha fatto una vera «full immersion» di India. Bionda e minuta, quanto di più lontano ci si possa immaginare dalla tipologia della donna indiana, da mesi è così immersa nelle suggestioni del mondo che ha ricreato a Pralormo, da trasformarsi in una credibile Maharani.

Al punto da far sentire ai visitatori la mancanza di elefanti in libertà tra le aiuole del parco...

IL ■■■■■■■

DOMENICA 28/9

Ore 11: dottor Franzi, **L'immagi■■ ■ la simbologia degli dèi nel pensiero, nell'arte, nel mito dell'India antica.**

Ore 15: Carla Perotti, **Yoga, una via verso la ■■■■■**

Ore 16: Scuola di Yoga Satyananda, **Yoga e la personalità umana.**

Ore 17: Scuola di Yoga Satyananda, **Lezione pratica ■ yo■■** Durante la giornata si svolgeranno nel parco **le partite del torneo ■ ■■■■■■** organizzato dalla Federazione Cricket Italiana.

LUNEDI' 29/9

Ore 16,30: Scuola di Yoga Satyananda, **Lezione pratica di yoga.**

MARTEDI' 30/9

Ore 15,30: Scuola di Yoga Satyananda, **■■■■■■■ e ri■■■■■■■■**

Ore 17: Scuola di Yoga Satyananda, **Lezione pratica ■ yoga.**

MERCOLEDI' ■■■

Ore 16: Shruti Centro Interculturale, **Ricette e segreti della cucina indiana.**

DI ORA IN **ORA**

GIOVEDI' 2/10

Ore 10-17: giornata ■ Convegno ■ cura del CESMEO, **Pas■■■ e presente nella cultura indiana.** Presiede il professor Oscar Botto.

VENERDI' 3/10

Ore 16: Mariella Pittus, **Profumi e aromata ■■■ ■■■■ civiltà sulla strada delle spezie ■■ Roma ■ Harappa.**

SABATO 4/10

Ore 11 e ore 15: Ufficio del Turismo Indiano presenta Ileana Citaristi in **■■■ charm of Indian ■■■■■ (Danza Odissi).** Durante la giornata si svolgeranno nel parco **le partite del torneo di cricket «Six-a-side»** organizzato dalla Federazione Cricket Italiana.

DOMENICA 5/10

Ore 11: Bruno Cerchio, **La cucina indiana facile.** Durante la giornata si svolgeranno nel parco **le partite del torneo ■ cricket «Six-a-side»** organizzato dalla Federazione Cricket Italiana.

Ogni giorno sarà illustrato come ■ indossa ■■ sari ed ■■ turbante.

Il sabato e la domenica per i bambini: **Fiabe, giochi, magie d'Oriente** a cura di Festopoli.

«Tesori di sapienza tra passato e presente»

Così l'indologo Botto spiega il convegno del Cesmeo

UNA mostra ed un convegno per capire l'India, ■ quanto ■■■ per avvicinarsi a questo Paese di contrasti in cui il mito sembra confondersi con ■ realtà e la vita con la morte. Organizzato dal Ce■■■ - Istituto internazionale ■ studi asiatici avanzati - il simposio («Passato ■ presente nella cultura indiana») è il 2 ottobre (ore 10) al castello di Pralormo: vi partecipano noti giornalisti e studiosi. Ne parliamo con il professor Oscar Botto, già vicepresidente dell'Accademia delle Scienze, membro dell'Accademia dei Lincei ■ presidente del Cesmeo.

Professore, ■■■ ■■■ questa iniziativa?

«Cade proprio nel 50° anniversario dell'indipendenza, tappa fondamentale nella storia dell'India».

Perché a Pralormo?

«C'è una storia dietro la scelta di questo castello. Inizia nel 1837 ed è legata ■ nome di Gaspare Gorresio, illustre filologo classico. Rientrato da Vienna ■ chiamato a Parigi dal marchese Antonio Brignole Sale, inizia gli studi di sanscrito sotto la guida del grande indologo Burnouf, che gli ■■■ il compito ■ editare ■■ manoscritto inedito ■■ *Ramayana* in caratteri bengalesi».

Quando ■ dice una passione travolgente...

«Davvero. Ed è a questo punto che entra in gioco il conte Carlo Beraudo di Pralormo. Grazie ai fondi stanziati da Carlo Alberto, il governo piemontese - di cui ■ conte ■ ministro delle Finanze - sovvenziona il Gorresio, procurandogli una borsa di studio. Ebbene, sono ancora loro, i conti di Pralormo, che oggi sponsorizzano questa iniziativa».

Qual è l'obiettivo del convegno che lei presiede?

«E' la parte scientifica di una rassegna che, oltre alla mostra, annovera una serie ■ conferenze in ordine sparso. Un convegno per accedere alla complessa ■ multiforme realtà indiana, in linea con l'obiettivo principe del Cesmeo: la diffusione di culture ■ civiltà orientali anche al largo pubblico».

La scaletta contempla una nutrita serie di interventi.

«Il filo conduttore è la cultura indiana, nel passato ■■■ nel presente. I relatori, altamente qualificati, sottopongono all'attenzione del pubblico filoni ed epoche diverse. Del resto l'apporto dato dall'India al progres■ ■■■ civiltà è davvero grandioso, ■■■ da offrire alla storia dell'umanità tesori di esperienza ■ sapienza».

Facciamo qualche nome.

«Basta pensare al *Ramayana*, il poema più amato dagli indiani, risalente al II secolo avanti Cristo».

Torniamo al convegno.

«Il senatore Nicolò Sella di Monteluce aprirà i lavori, inquadrando l'India di oggi; la professoressa Madeline Merlini, Università ■ Bergamo e Torino, presenterà gli scrittori anglo-indiani contemporanei. A Edoardo Ballone, giornalista de *La Stampa*, il compito ■ tratteggiare l'immagine del Paese attraverso le note ■ un viaggiatore curioso».

«Gemme di saggezza ■■ mondo indiano» è il titolo della relazione di I■■■ Piovano, direttore del Cesmeo. ■ che si tratta?

«Una caratteristica degli indiani è quella ■ esprimersi per sentenze, la maggior parte ■■■ dai grandi capolavori della letteratura classica nazionale: ■ ■■■■■ di un discorso viene condensata ■■ brevi estratti o "gemme" destinate a confluire spesso in raccolte ad uso educativo. Ebbene, in India esistono raccolte specifiche che offrono dalle 80 mila alle 100 mila sentenze; alcune sono estremamente dotte, altre ■■■■■■ dalla tradizione popolare, molte di ■■■ provengono dal *Ramayana*. Si tratta di veri e propri prontuari ■■ un tempo ■■■■■■■ all'educazione ■■ principi e delle classi elevate».

Fabio Scialpi, Università della Basilicata, tratterà il rapporto fra ■■■■ ■ società nell'Induismo, Romano Lazzeroni, ordi■■■■ ■ Pisa, delineerà invece la figura ■■ poeta nel mondo indiano. Professore, cosa possono dire di conoscere dell'India gli occidentali?

«Una minima parte, talora solo stereotipi. ■■ ■ un peccato, perché un occidentale che si accosti per lavoro, per interessi culturali o per semplice curiosità all'India di oggi non può prescindere da ■■■ ■■■■■■■■ del patrimonio culturale e delle tradizioni più radicate di questo mondo così composito. Parlerei anzi di un insieme di mondi, sospesi fra passato e futuro, di cui alcuni tuttora impermeabili a quel processo ■ occidentalizzazione che purtroppo finirà con lo stravolgere le culture di intere ■■■ del Paese».

Alessandro Mondo

Mobili d'antiquariato, tessuti e tappeti ricreano le case indiane del passato e quelle del presente

E l'Orangerie è stata riarredata come appartamento di un maharaja

Spazi di un altro mondo

Abitare a Calcutta, ieri e oggi

SOLO chi ha buttato l'occhio dentro alcune laccate miniature indiane del periodo Mogol, come si getta una pietra dentro certi animati acquari o nel colorato [redacted]tarsi si [redacted] [redacted]iliera tropicale, sa che [redacted] significhi lo «scandalo ottico» della spazialità orientale. Qualcosa che si emancipa completamente dall'opprimente primato delle nostre occidentali regole euritmiche, di una melodiosa geometria delle prospettive. Invece: piani allegramente sovrapposti, prospettive ravvicinate e stravaganti, il fiorire libero ed esuberante del dio-ornamentale. Come ha evidenziato, per esempio, [redacted] bella mostra che si [redacted] aperta in questi giorni a Roma [redacted] Matisse, che è proprio incentrata [redacted] questo tema originale: la dilacerante e feconda scoperta, ad [redacted] secolo, di una spazialità alternativa, persino al cubismo. Quando alcuni arti[redacted] scoprono la dirompente forza dell'arabesco, che c[redacted] il solo ricorso alla forza del colore [redacted] al privilegio dell'ornamento che si è sostituito al[redacted] figuratività, invaderà la scena di [redacted]na nuova visibilità del mondo.

La spazialità dell'India, il suo respiro colorato e cangiante come un passaggio di seta, torna all'attenzione del nostro sguardo, ammaccato da troppo Occidente. Ed è il tema, anche d'arredamento, di questa mostra tutta orientale che traveste il castello di Pralormo in una contrada dell'India, tra tessuti, mobili antichi, miniature. Così la piemontesissima *orangerie* fin di secolo subirà il benefico *choc* di vedersi trasformare in una casa d'abitazione tradizionale indiana con commistione di stili ed esubero di sete. Ricostruendo non soltanto la tenda da campo [illegible]

[illegible]

[redacted] centro spesso vuoto, libero, purificato dove filtra la luce, dove al limite può penetrare persino la pioggia, quando ci sono i monsoni. Spesso un patio [redacted] cielo aperto, oppure una stanza disimpegnata, non costruita, attorno a cui si dispone simmetricamente tutto il resto della casa. È un vero ombelico di luce, [redacted] come l'uomo sta [redacted] centro dell'universo. certo, c'è anche in questo una valenza religiosa, induista, nonostante in India ci sia un profondo sincretismo di fedi».

Questa straordinaria eleganza naturale che domina le eccezionali miniature della collezione Hodgkin, recentemente mostrate [redacted] Castelvecchio di Verona ed influenzate dal calligrafismo sofisticato di stampo persiano, eleganza che torna nell'aereo, raffinato taccuino del viaggiatore torinese Stefano Faravelli.

Un mondo a noi assolutamente estraneo ma conturbante, dove le prospettive dei piani si assommano come tonalità musicali o i colori tramano subdole vibrazioni segrete, mentre i sultani, tra grandi pipate di *narghilè* [redacted] abluzioni libertine, [redacted] bagnano [redacted] ippopotami in un'acquetta che si fa color di budino per via dei petali [redacted] rosa [redacted] i dignitari [redacted] dilettano a [redacted]re con l'arco i pe[redacted] [redacted] finestra, quasi il mondo fosse un paradisiaco vivaio.

[redacted] Vallora

Gli espositori: Bottega del Borgonuovo, Franco Maria Ricci, Cadorna 7, Etnica, Morris & Co (tappeti), Ornamenti (arredamenti), Pavia e Pavia (International design), Lyda e Susanna Turck.

LONDRA

Tra cricket e Rolls Royce

QUANDO si parla di India, non si può evitare di parlare anche di Inghilterra. L'indipendenza dall'Impero britannico [redacted] avvenuta cinquant'anni fa, ma ancora numerose sono le tracce culturali che Londra ha lasciato sul suolo indiano, come trac[redacted] di pneumatico delle Rolls Royce Corniche guidate dai Maraja. La decisione storica fu annunciata la mezzanotte tra il 14 [redacted] il 15 agosto a Nuova Delhi da un pugno di uomini: un profeta di [redacted] Gandhi, un bramino di [redacted] Nehru, [redacted] Viceré indiano, nonché principe di sangue, Lord Mountbatten, un uomo politico laborista, Clement Attlee [redacted] un vecchio sindacalista, Ernest Brevin. Attlee [redacted] Brevin [redacted] che l'Impero [redacted] destinato a finire [redacted] sono decisi a trasformarlo nel Commonwealth. Mountbatten è un grande aristocratico, erede di una famiglia principesca che ha cambiato il suo no[redacted] (Battenberg) durante la I Guerra mondiale per dimostrare la propria lealtà alla nazione: vuole che l'India, pur divenendo Repubblica, rimanga la «perla della Corona». Verrà ucciso poi dagli irlandesi dell'Ira, agli inizi degli Anni [redacted]. Due dei [redacted] nipoti, entrambi designer, sono presenti come espositori alla mostra: Allegra e Ashley Hicks.

[redacted] letterario dell'angloindianesimo [redacted] certo Rudyard Kipling, nato [redacted] Bombay e autore oltre che degli indimenticabili «Kim» [redacted] «Il libro della giungla» anche [redacted] poesie struggenti [redacted] bellissime, di cui alcune esposte alla mostra. Ma l'anello più evidente di congiunzione [redacted] il lascito britannico [redacted] l'indianità è il cricket, tanto che l'autorevole settimanale «India Today» dice: «In India la politica è cricket e il cricket [redacted] politica». In omaggio a tale realtà, Pralormo organizza il 27 [redacted] 28 settembre, il 4 [redacted] 5 ottobre, le partite del torneo «Six a side» organizzato [redacted] Federazione Cricket Italiana.

Le proposte di «Francorosso International» vengono incontro a ogni tipo di turista

Viaggio alla scoperta di un sogno

Tra metropoli brulicanti e immensi spazi naturali

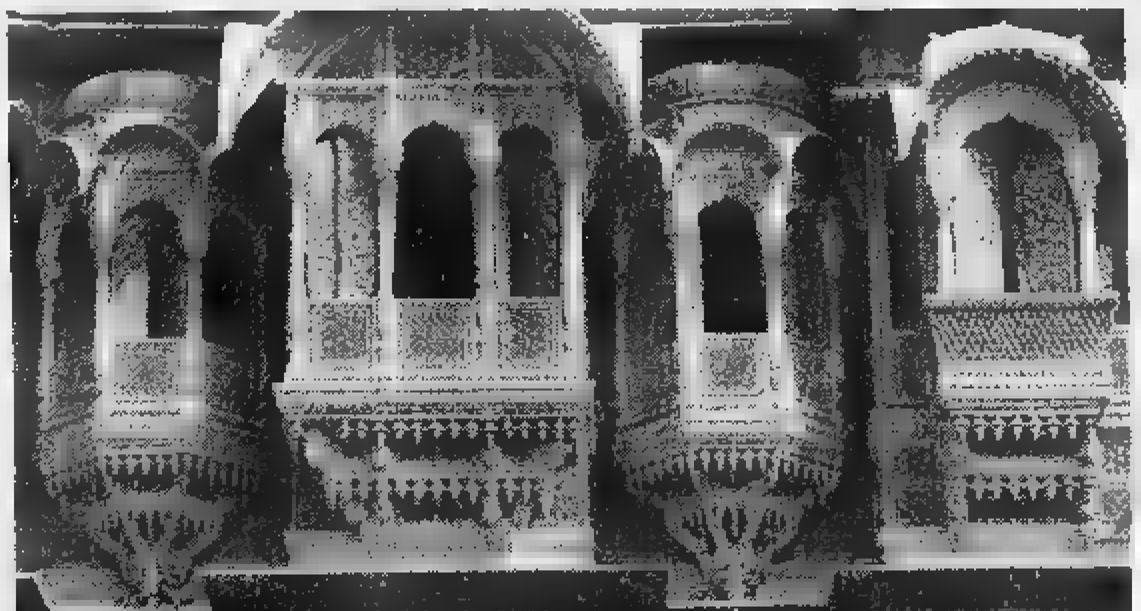

Particolare [redacted] un palazzo dei principi Rajput: fiabesche residenze in mezzo all'acqua, fortezze inaccessibili come nidi d'aquila, caravanserragli e cittadelle turrite, carovane di cammelli [redacted] tramonti che incendiano cielo e dune del deserto

LASCIATE [illegible] casa dubbi e vecchie abitudini, liberate la mente da ogni preconcetto. Tuffatevi. Un viaggio in India non è un viaggio come gli altri. E' la scoperta di un altro mondo. Intanto perché l'India è il settimo Paese della Terra, grande dieci volte l'Italia e abitato da un miliardo di persone. Un continente a sé stante, che racchiude enormi possibilità ed contraddizioni: dalle metropoli brulicanti di vita e di persone diverse per lingua, costume, religione, agli immensi spazi naturali, fino ai tesori d'arte ineguagliabili. In oltre tremila anni di storia l'India ha accumulato un patrimonio di cultura che ha contribuito a formare la nostra e ha moltissimo da insegnarci, con la sua grandezza e le sue tragedie. Arrivare [redacted] India, dunque, significa intraprendere un'avventura dello spirito, essere pronti ad incontrare una mentalità e una filosofia di vita diverse, che vanno accettate così come sono, con curiosa umiltà. E' infatti impossibile contenere l'India in una definizione e capirla nell'arco di un solo viaggio. Ma anche un solo viaggio, [redacted] è fatto con spirito di avventura verso un mondo tanto diverso, basta almeno [redacted] far nascere l'amore e l'ammirazione per un Paese e un popolo davvero fuori dal comune.

Un tour operator italiano assai «ferrato» in viaggi in India è la Francorosso International, che [redacted] molti anni di esperienza ha studiato vari itinerari per adattarsi alle esigenze di ogni turista. Ciascun itinerario prevede partenze di gruppo, con accompagnatore Francorosso dall'Italia o con accompagnatore indiano di lingua italiana, se il gruppo è inferiore alle [redacted] persone. Gli itinerari sono anche fattibili individualmente, con partenze libere e assistenza in ogni località.

Per quanto riguarda gli hotel, vi [redacted] due tipi di itinerari: «Silver», che utilizza catene di hotel di prima categoria e «Gold», che utilizza alberghi [redacted] lusso (i più noti, in India, sono i meravigliosi Taj di «The Taj Group Hotels»). I collegamenti interni, in India, [redacted] resi difficoltosi dal cattivo stato delle strade e dal traffico. I voli tra l'Italia e l'India sono magnificamente curati da Air India, quelli interni sono comodi e affidabili [redacted] non hanno orari proprio rigorosi. Al turista [redacted] raccomanda dunque di armarsi di pazienza!

Un assaggio di cultura ed esotismo con il triangolo d'oro di Delhi, Jaipur e Agra

Ognuno, come si è detto, può scegliere l'itinerario che più gli si adatta. Il «Tour Chandra (Il triangolo d'oro)», è un programma [redacted] [redacted] giorni che prevede la visita a Delhi, Jaipur e Agra: è perfetto per i visitatori neofiti con poco tempo a disposizione. Si tratta infatti di un primo incontro con il pianeta India e con tre città [redacted] [redacted] più emblematiche, Delhi, Agra e Jaipur, il «triangolo d'oro indiano». Un assaggio di esotismo, cultura e shopping, che può fungere da introduzione e promessa [redacted] futuri approfondimenti.

Tra la solitudine delle valli himalayane e i fiabeschi palazzi dei principi Rajput

Più impegnativo il «Tour Radha, (Nepal e India del Nord)». Dura 14 giorni e oltre alle città del triangolo d'oro prevede anche la visita a Khajuraho, Varanasi, Katmandu e Dhulikhel: l'itinerario lascia poco spazio al relax ed è quindi indicato per i viaggiatori preparati, anche se alla loro prima volta in India. E' [redacted] immersione in mille sapori, colori e odori, dai bagni di folla di Delhi e Benares alla serena solitudine delle valli himalayane, con i loro villaggi cristallizzati nel tempo.

Lungo e appassionante è poi il «Tour Rajasthan (I [redacted] del deserto)» che dura 17 giorni e prevede spostamenti in auto: è un [redacted] per tutti, [redacted] bisogna ricordare che le strade indiane sono brutte: normalmente assai polverose, durante il periodo dei [redacted] fangosissime. Ma vale la pena sopportare un po' di disagio. Tra la pianura e il cielo si materializzano infatti le ardite fantasie dei principi Rajput: fiabeschi palazzi in mezzo all'acqua, fortezze inaccessibili come nidi d'aquila, caravanserragli e cittadelle turrite, ca[redacted] di cammelli e tramonti che incendiano cielo [redacted] dune del deserto.

Oltre a questi, Francorosso presenta molti altri tour, per tutte le esigenze: dal fiabesco «Surya, l'India classica», particolarmente indicato per le lune di miele, al sontuoso «Laxmi - Il meglio dell'India», vero programma da mille e una notte. Dal più spartano «Namaskar - L'India del Nord» [redacted] «Malabar - L'India del Sud» destinato a chi ha già visto l'India più [redacted]. Sono poi previsti dei soggiorni a Katmandu e un Tour «avventuroso» del Grande Nepal, per avvicinare il maestoso Himalaya. E chissà che anche a voi non appaia, una mattina, al diradarsi delle nebbie, lo splendore mirabilmente descritto da Rudyard Kipling: «Il Taj... era la Porta d'Avorio da [redacted] entra ogni bella speranza... sembrava l'incarnazione di tutte le [redacted] pure, di tutte le cose sacre, di tutte le cose tristi». Forse, chissà, è questo il mistero dell'India.

Benessere fisico e spirituale

Tra yoga e ayurveda alla ricerca di salute e bellezza trascendente

L'INDIA è [redacted] [redacted] antichi metodi di salute, di benessere non solo fisico ma anche energetico, mentale, psichico e spirituale. Sopra a tutti i metodi, lo yoga e l'ayurveda.

Lo yoga, attraverso le posizioni statiche del corpo - alcune complesse [redacted] difficili, altre semplici [redacted] accessibili - riporta l'equilibrio [redacted] ogni aspetto dell'essere umano: in [redacted] stessi, con gli altri, con la natura. Un'ecologia globale. Satyananda Ashram Italia è un'associazione culturale, fondata a Torino nel 1982, per diffondere e insegnare [redacted] yoga. S'ispira agli insegnamenti di Paramahansa Satyananda e di Swami Niranjanananda Seraswati, [redacted] erede spirituale. Con la pratica l'individuo può sviluppare l'attitudine a una vita serena, consapevole, aperta e

creativa, e raggiungere [redacted] maggiore conoscenza [redacted] armonia interiore. Nella sede di Torino (corso Raffaello 11, tel. 66.99.733) vengono proposti corsi di base, [redacted] approfondimento [redacted] meditazione; [redacted] per l'applicazione in [redacted] specializzate, [redacted] gravidanza, bambini, disabi[redacted]. La sede di Montescudo, nel verde della collina [redacted]nese, ospita attività di insegnamento [redacted] esperienza di vita yogica, sia con lezioni settimanali sia attraverso seminari. Gli istruttori hanno una pluriennale esperienza [redacted] svolgono un continuo lavoro di aggiornamento [redacted] ricerca. La scuola conduce corsi di formazione a istruttore di yoga su due livelli, [redacted] certificato e diploma.

Ayurveda è l'arte medica dell'antica India (riscoperta negli ultimi decenni anche in Occidente). Il massaggio ayurvedico è [redacted] dei suoi rami. Un'applicazione particolare viene presentata nei saloni di Franco Curletto. «La bellezza - spiega - non è solo apparenza ma deriva dall'essere. Ogni donna si arricchisce gra[redacted] alla propria bellezza interiore, minacciata dall'affanno della fretta quotidiana, da [redacted] possono [redacted] disarmonia, insicurezza, stress». Trattandosi d'un noto parrucchiere, il massaggio privilegia la testa. Attraverso la riscoperta di antichi gesti preziosi, eseguiti con cura e professionalità, si ritrovano momenti [redacted] calma e piacere per la men[redacted] e per il corpo, [redacted] bellezza per i capelli. [redacted] massaggio ayurvedico non solo rilassa ma attiva anche la microcircolazione sanguigna e favorisce l'assimilazione dei principi attivi contenuti [redacted] trattamenti capillari. Così [redacted] suoi saloni (a Torino, Caselle e Rivarolo) «tutto concorre [redacted] relax della donna: dal massaggio eseguito in [redacted]sizione distesa e decontratta, alla musica soffusa [redacted] rilassante, ai profumi delicati dei prodotti Kérastase dell'Oréal», di cui Curletto è testimonial ideale per una bellezza duratura e trascendente.

Giorgio Lombardi

Giovani artisti di Delhi

Attraverso i quadri una contaminazione di culture diverse

VIAGGIANDO tra le immagini dell'India contemporanea. Da alcuni anni [redacted] la pittura indiana contemporanea si presenta, con suc[redacted] di critica e pubblico, anche sul mercato Occidentale e lo testimoniano i numerosi lotti battuti in asta, da Sotheby's e Christie's, la scorsa primavera a Londra. Il lavoro degli artisti indiani si caratterizza per le continue e profonde contaminazioni tra tradizioni popolari e dimensione contemporanea. E accanto a nomi già affermati come Jamini Roy, Manjit Bawa, Syed Haidar Raza, solo per citarne alcuni, [redacted] nuova generazione di artisti, tra i trenta e i quarant'anni, ha cominciat[redacted] ad essere presente in musei e prestigiose collezioni. Inoltre in India sono numerose ed attive le fondazioni che promuovono, con borse di studio, il lavoro dei giovani artisti e proprio in occasione della mostra «Maharaja», ospitata al Castello di Pralormo, verranno esposte le opere di artisti, studenti dell'Inlaks Foundation. Fondata nel 1976 l'istituzione è nata con l'intendo [redacted] finanziare ricerche e scambi internazionali a studenti di diverse discipline: economia, biologia, astronomia [redacted] anche architettura, design, performance e arte. E proprio con quest'ultima disciplina, la fondazione di Delhi ha deciso di presentarsi per la prima volta in Italia. Tra le pareti rosse di un salotto del castello [redacted] ospitate le opere di quattro giovani artisti: Jayakumar Gangadharam (1960), Sheela Gowda (1957), Ghanshyam Gupta (1969), Manisha Parekh (1964). Oli su tela, stampe, opere [redacted] carta testimoniano le ultime ricerche artistiche dell'India [redacted] nella mostra [redacted] Pralormo presentano [redacted] volto contemporaneo [redacted] innovativo di un paese conosciuto soprattutto per le tradizioni e i costumi. [redacted] che cosa ne viene fuori? Un collage di immagini, colori ed atmosfere non troppo lontane dai lavori degli artisti contemporanei occidentali, infatti proprio in questi [redacted] anche l'arte indiana, come quella europea ed americana, è caratterizzata da un profondo cambio di prospettive; non più [redacted] linguaggio limitato alle tradizioni culturali ma un'idea più complessa che riunisce [redacted] contraddizioni e le contaminazioni del vivere oggi in una realtà che si incontra con culture diverse. E non a[redacted] in mostra si possono osservare «scene di strada» non troppo lontane [redacted] quelle prodotte da artisti europei [redacted] assemblaggi di tipo concettuale che riportano singoli oggetti comuni, osservati e vissuti nella quotidianità.

Lisa Parola

Con un confronto tra nozze indiane e italiane

L'Oriente addosso

Sari, sete e cachemire

L'INDIA addosso. Da scoprire fra le pieghe dei sari ricamati d'oro, dove leggenda e sapienza artigianale si cuciono insieme. Ma anche nella svenevole morbidezza degli scialli [redacted] cachemire tessuti ai vecchi telai, già vanto di [redacted]bildonne come Giuseppina Bonaparte che nei dipinti d'epoca sfoggiava questi manufatti-gioiello d'importazione. La seduzione corre sul filo leggero della seta [redacted] della lana nelle creazioni esposte alla rassegna «Maharaja, l'India al castello di Pralormo».

Una mostra che alla moda dedica molta attenzione rivelando pure i segreti sulle lavorazioni più complicate [redacted] certi capi «bandiera». A raccontare i retroscena del cachemire durante una conferenza sarà l'esperto di tessiture Pier Giuseppe Alvigini. Illustrerà, ad esempio, come nascevano le preziose sciarpe *shatoosh* (costo [redacted] milioni), chiamate anche «della promessa» perché [redacted] così sottili [redacted] passare in una [redacted] nuziale. Questi capolavori - ottenuti dal sottovello [redacted] parecchie antilopi tibetane dopo [redacted] [redacted] ore [redacted] lavoro - un tempo venivano regalate dai maharajà alle loro spose. Oggi, dopo la convenzione di Washington e le proteste degli animalisti, [redacted] fuori commercio. Praticamente introvabili.

Esistono, però, versioni economiche a un quarto del prezzo, come la *pashmina* in cachemire e seta. La sottilissima sciarpa, calda come [redacted] stufetta, è ormai diventata [redacted] segno di distinzione fra i raffinati. [redacted] famoso negozio parigino Le Cachemirien, fra gli espositori [redacted] castello, vanta un'immensa varietà di *pashmina*: cinquanta sfumature per colore. Non solo. Siccome il modo migliore per pulirle è immergerle nelle acque del fiume Jhelum in Tibet, ecco che la boutique (al 12 [redacted] Rue Echaude) [redacted] occupa anche del delicato servizio-lavanderia inviando il capo sul posto. Il disturbo? Un milione.

Intanto, per la gioia dei bambini, sono arrivate dall'India tre caprette dal vello eccellente, che pascoleranno nel giardino del castello.

Altre sciarpe, questa volta di seta e cotone [redacted] il fiore all'occhiello di Emilio Gallo, creatore della linea Banjaras; che prende il nome di un'antica tribù dell'India del Nord, al servizio degli imperatori Mogul. I modelli - tessuti [redacted] ricamati [redacted] mano, colorati [redacted] tinture vegetali - ripetono i motivi ornamentali [redacted] alla tradizione dei popoli nomadi.

Dalla Ville Lumière arriva la carovana Hermès. La griffe, che presto aprirà un punto vendita [redacted] Torino, h[redacted] allestito [redacted] tendone da circo rosso e giallo, decorato da giganteschi alberi della vita dipinti [redacted] otto foulard di seta [redacted] tema indiano, incorniciati [redacted] quadri. Qui verrà proiettato il filmato in cui i *sellier* di Hermès nel deserto - intenti a cucire una borsa Kelly fra le dune - incontrano gli artigiani locali per scambiare i segreti del mestiere.

Anche i nostri stilisti rendono omaggio all'Oriente: Krizia e Armani hanno inviato alcuni capi ricamati in India che verranno presentati nello stand Sete Jaipur, specializzato nel tessere stoffe per l'alta moda.

In un altro stand troviamo gli abiti importati dal negozio Simba, che aprì i battenti a Torino in via Monte di Pietà nel '70 dettando uno stile che all'epoca trionfava a Londra tra gli hippy.

Durante la mostra l'associazione culturale Shruti, per promuovere gli antichi usi orientali mosterà, con [redacted] sari, tutti i modi per indossarli correttamente. Non manca [redacted] spazio dedicato al corredo della sposa, col sari rosso passione intessuto di fili ro, il cassone del corredo e le polveri colorate con cui tatuarsi le mani il giorno del [redacted].

In un grande capannone vanno [redacted] [redacted] «Il matrimonio indiano [redacted] il matrimonio italiano». Consolata Parolormo per quest'ultimo ha creato un abito di gusto occidentale, realizzato con una particolare organza made in India; a disegni cachmeire bianco su bianco. Il modello ha [redacted] lunga coda che [redacted] solleva per coprire il capo in chiesa.

Infine, la Rinascente annuncia la prossima riapertura natalizia in Via Lagrange con sessanta svolazzanti che paiono sospesi in cielo, sorretti da sottili cavi d'acciaio.

Antonella Amapane

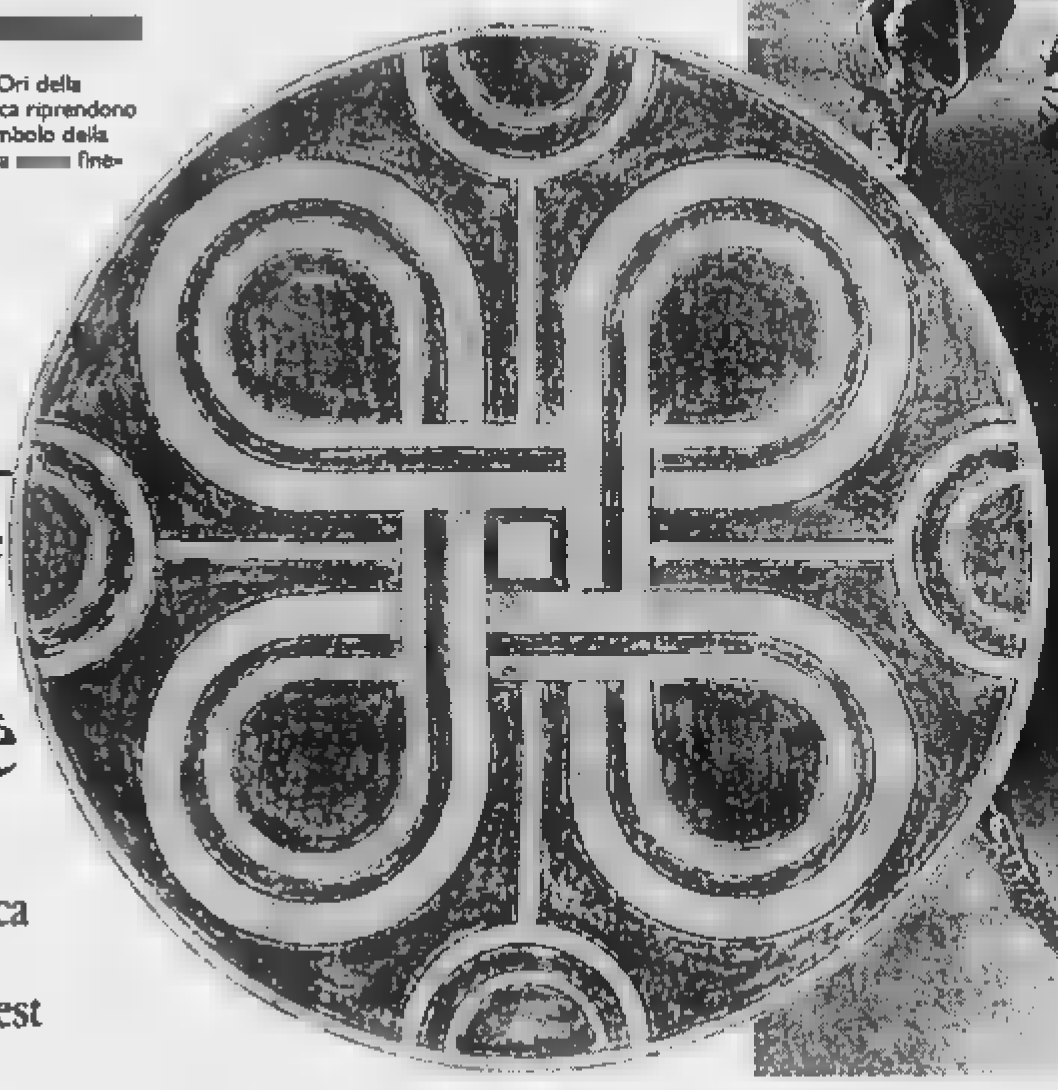

Gli Ori della Rocca riprendono il simbolo della «Vita [redacted] fine»

Il ritratto (una riproduzione) di Babur, il primo sovrano Moghul proprietario del famoso «Koh-I-Noor»

Lusso

Gioielli e profumi

PORTAVOCE di uno «status», in India il gioiello non ha solo funzione di ornamento: disegni e simbologie [redacted] monili svelano la provenienza [redacted] religione e le credenze di chi li indossa. [redacted] «Codici» [redacted] millenaria tradizione che sopravvivono al presente mantenendo intatto tutto il loro fascino. Nell'area settentrionale del Paese del Ramayana, l'arte orafa ostenta il fasto degli [redacted]peratori Moghul sedotti da gemme e smalti; nel Sud, i gioielli traggono ispirazione da rituali magici e religiosi dove [illegible] viene associato a purezza e immortalità.

Quasi [redacted] un museo, la mostra di Pralormo vanta una ricca esposizione antiquaria di pre[redacted] [redacted] grande valore artistico. E la presenza di due autorevoli esperte torinesi in materia, Olga Getto (con i gioielli antichi dei Cavalieri d'Oriente) e Carola Pestelli - che ha curato [redacted] vetrine dei collezionisti privati. D'interesse storico-culturale, l'iniziativa dell'Augusta Assicurazioni - Agenzia 12, Torino - che espone il ritratto (una riproduzione) di Babur, il primo sovrano Moghul (nato nel 1483), proprietario del diamante più famoso del mondo, il «Koh-I-Noor» che tradotto significa «Montagna [redacted] luce». Al centro [redacted] lunghe vicissitudini, la gemma (186 carati) fu donata alla Regina Vittoria e nel 1937 trasferita sulla corona preparata per la regina madre Elisabetta.

L'eternità, tema caro a tutte le filosofie e le religioni dell'India, è stata interpretata in chiave attuale da Gli Ori della Rocca. [redacted] simbolo della «Vita senza fine», due linee circolari che si rincorrono, ripreso da un libro antico e forgiato in nobile metallo e smalto a gran fuoco, ha dato origine a una inedita e sofisticata collezione di pendenti, anelli, orecchini e braccialetti, porcellane e oggettistica. Pierre Lang ha invece creato un bijoux che riproduce la spilla del turbante del Maharaja realizzata con materiali antiallergici e proposta in tiratura limitata ai visitatori.

Ma l'India è anche culla di profumi speziati. Un universo odoroso da cui celebri Maison hanno attinto a piene mani per creare nuove etichette, da Kenzo con «Jungle» a Boucheron con «Jaipur», da Chopard con «Casmir» a Yves Saint Laurent con «Opium», tutti da provare nella zona shop, profumeria Gerace. E per chi volesse seguire il procedimento [redacted] distillazione dei profumi orientali, la «Compagnia delle Indie» ha allestito un vero e proprio laboratorio artigianale e presenta al pubblico [redacted] gamma completa della linea a base di oli essenziali (gelsomino, sandalo, patchouli) che sprigiona il fascino [redacted] un mondo antico. [redacted]. Ad accompagnare i visitatori lungo il percorso, incensi speziati, candele aromatiche e fragranze decorative con petali di fiori essiccati perfetti per avvolgere le pareti domestiche, [redacted] un'idea di Profumi Floris. [redacted] c'è pure spazio per una pausa rigenerante suggerita dall'Ayurveda, antica scienza del benessere [redacted] e della bellezza (Ayur) con l'hair stylist Franco Curletto.

Elena Del Santo

Tutti i misteri della cucina sulle rive del Gange

Sagra di spezie e sapori innaffiata da un buon tè

Una cultura gastronomica con grandi differenze tra Nord e Sud, Est e Ovest

DE Gaulle [redacted] ripetere, tra l'ironico e [redacted] preoccupato, che era quasi impossibile governare uno Stato «che produce oltre [redacted] formaggi». [redacted] Presidente alludeva alla sua Francia. Parafrasando questa boutade possiamo affermare che è estremamente difficile raccontare la [redacted] dell'India, dove [redacted] Costituzione riconosce tredici lingue [redacted] oltre trecento dialetti locali. E ciascuno di questi «numeri» esprime una propria cultura gastronomica.

Un festival di spezie, [redacted] profumi, di colori e di sapori caratterizza questo crogiuolo di [redacted] influenzate, anche a livello alimentare, dai fondamenti islamici introdotti nel XVI secolo dall'invasione Moghul e dall'atavico induismo plasmato sulle rive del Gange. I musulmani mangiano molta carne (specialmente ovina), gli induisti sono in prevalenza vegetariani. E in questo Paese dove tutto è contrasto [redacted] armonia, anche [redacted] [redacted] si dimostra una voce di estremo [redacted]. Una cultura gastronomica, quella indiana, che varia da [redacted] a zona, con grandi differenze tra il Nord [redacted] [redacted] Sud, [redacted] l'Est e l'Ovest. E poi c'è la [redacted] delle pianure, quella delle montagne, quella condizionata dal dominio dei venti [redacted] quella che s'è adeguata al sole feroce. [redacted] una sorta di sottile fil rouge, a livello comportamentale, accomuna ancora oggi tutte queste differenze: ci si nutre in silenzio, rapidamente e [redacted] il solo uso della mano destra (la sinistra è riservata a usi ritenuti impuri). Ancora in molti luoghi, più che altro di campagna, non si conosce l'uso delle posate, ma il medio, l'indice e il pollice, da sempre, si dimostrano formidabili «coltelli» e «forchette». E adesso alcune brevi notizie informative [redacted] una cucina che neppure un trattato voluminoso riuscirebbe a spiegare totalmente. Fra gli antipasti primeggiano le papad portate su un ampio piatto (il thali): sono sottili crespelle preparate con farina di urid dhal, che [redacted] una sorta di lenticchie, sale e spezie. E poi ci sono i chutneys, conserve agrodolci molto particolari che si confezionano con mango, lime, cocco e a volte con verdure, aceto, zucchero e spezie. Nel castello di Pralormo, per la Mostra del Maharaja, c'è una piacevole curiosità: allo stand della Curiona, azienda agricola di Rocchetta Tanaro, nell'Astigiano, si trova una ricca esposizione di chutney creati nella cucina-laboratorio della Casetta delle Erbe. Fra i cosiddetti piatti forti della cucina indiana emerge il tanduri murghiossia, il pollo tandoori che [redacted] senz'altro la più famosa specialità del Paese. E' ricotta del Punjab e prende il nome dal forno tandur, contenitore in terracotta che dà un caratteristico sapore di «arrostito» alle pietanze. [redacted] pollo tandori [redacted] particolarmente piacevole nella [redacted] con il masala che è [redacted] miscela di spezie in polvere, sul tipo della polvere di curry. Il garam masala, che può entrare come ingrediente [redacted] più piatti, è fra i più ricercati: contiene cardamomo, pepe, chiodi di garofano, ci[redacted]momo, coriandolo e cumino (a Pralormo tutti questi ingredienti si tro[redacted] nello stand del negozio torinese Amaltea). Nella complessa e interessante storia della cucina indiana c'è [redacted] una specie [redacted] «giallo» linguistico che [redacted] riferisce al termine curry. La parola è la deformazione inglese dell'indiano tarkari che indica [redacted] cottura lenta e stufata, [redacted] sa più saporita da tante spezie. Piacque alle bocche britanniche le quali diedero questo [redacted] [redacted] [redacted] sala più vicino ai loro gusti, cioè al[redacted] polvere di curry.

Tale nome, invece, nella cucina indiana, continua a specificare [redacted] tipo di piatto (curry di...). Uso delle mani a tavola, dicevamo. Però i [redacted]haraja [redacted] la grande raffinatezza. A Pralormo, per esempio, c'è un delizioso stand con porcellane Haviland di Limoges influenzate dallo stile indiano (servizio dell'elefante blu). Una [redacted] degli occhi, [redacted] del palato. Magari sorseggiando [redacted] delicato tè indiano, come quelli della famosa Twinings of London.

Edoardo Ball[redacted]

Ci si nutre in silenzio, rapidamente, adoperando solo la mano destra (la sinistra è riservata a usi ritenuti impuri)

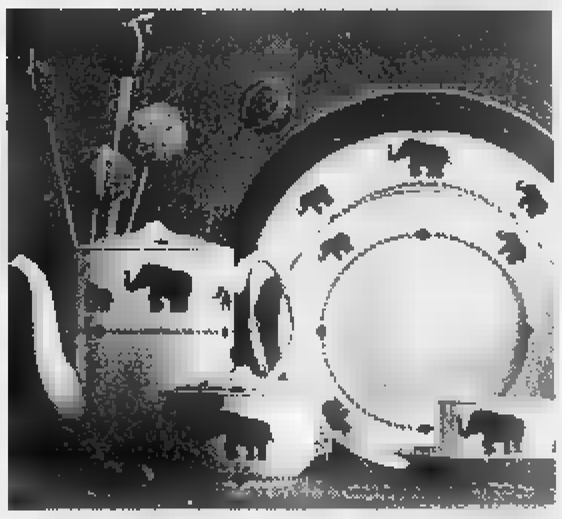

Qui accanto alcune porcellane Haviland [redacted] Limoges influenzate dallo stile indiano (servizio dell'elefante blu)

Il giardino di Pralormo progettato da Cristiana Ruspa e Anna Regge su schema di tradizione Mughal

E il fior di loto s'intreccia con le nebbie subalpine

Il verde di un'India segreta e trasparente, tangibile ed arcana

AL castello di Pralormo, fiori intrecciati in tendaggi di gelsomini, trasformati in tappeti di loto, fusi in arazzi [redacted] mosaici che narrano i profumi e i colori dell'India [redacted] i bagliori solari delle tagete.

E' una storia viva, la loro, che ha superato [redacted] serie complessa di problemi, enfatizzati dall'inseri[redacted] insostenibile di frangipani, «piante della ciniglia» e tamarindi nell'autunno delle prime nebbie subalpine. Ma [redacted] miraggio [redacted] riuscito e la fiaba ha i toni di un mirag[redacted]io, in grado di trasformare i fiori [redacted] Pralormo nel verde di un'India segreta [redacted] trasparente, tangibile ed arcana.

Nel «giardino indiano» progettato da Cristiana Ruspa e Anna Regge su [redacted] schema ispirato alla tradizione Mughal, una conferma suggestiva. Spiegano le progettiste: «Abbiamo cercato [redacted] trasmet[redacted] l'atmosfera del giardino indiano, creando "un luogo d'India in un giardino" basato [redacted] un design essenziale, scandito da vialetti [redacted] ghiaietto con una vasca d'acqua come castone. Il risultato [redacted] un "colpo di teatro" in cui più che le piante utilizzate - scelte comunque tra specie orientali come i papiri, gli ibischi o gli osmanti - si impongono la scenografia esotica e la filosofia armonica dell'insieme».

[redacted] deriva [redacted] giardino-omaggio al «paradiso [redacted] terra» della tradizione Mughal: [redacted] luogo di riposo e di pace perfetta dell'antichissima cultura persiana che rese fiabesco il Kashmir del '600. A partire dal celebre Shalimar Bagh, dedicato dall'imperatore mughal Jehangir alla moglie preferita Nur Jahan, «luce del mondo».

Si ispiravano all'Eden, i giardini dei maharaja: il luogo di piacere [redacted] di fecondità [redacted] profumi, allietato dalle risa [redacted] dalla [redacted] dell'acqua che la tradizione colloca in Mesopotamia, la terra della mezzaluna fertile. Alle loro radici, l'unità, l'ordine e [redacted] serenità di uno spazio chiuso, [redacted] sul dono divino dell'acqua corrente o [redacted] pillante, rumorosa o quieta. Sullo sfondo: cedri, olivi, querce, cipressi trasformati in simbolo dell'eternità e della bellezza femminile, ebani, ginepri, tamarindi, pini, terebinti, frassini.

Dall'ottavo secolo, in seguito alle conquiste dei seguaci [redacted] Maometto, la tradizione del giardino islamico, erede di quello persiano «traboccante di frutti, fontane e melograni» - dopo aver catturato i conquistatori, trasformando [redacted] verde nel colore emblematico dell'Islam - si diffonderà in Asia, Africa e parte d'Europa. E il suo schema sarà adottato dai vari popoli convertiti all'Islam, come i mughal nell'India settentrionale o i [redacted] [redacted] Nord Africa e della Spagna. Co[redacted] confermano le miniature del giovane Babur (regnante a cavallo tra 1400 e 1500) che, prima di invadere l'India, visse [redacted] Samarcanda tra frutteti e giardini modulati «alla persiana», sullo stesso schema che [redacted] ritrova in tanti tappeti d'Oriente.

Mancheranno i cipressi che per l'immaginario italiano coincidono tradizionalmente con il verde delle colline toscane, nel giardino india[redacted] [redacted] Pralormo. [redacted] ci [redacted] l'immancabile padiglione, riservato alla frescura delle maharani e delle loro ospiti vittoriane. Festeggiate con un banchetto di preziose porcellane scandite dal mandala dell'eternità, tra il chiaroscuro di lanterne [redacted] bacili traboccanti di petali di fiori e candele profumate. Su un lato, un'aerea cortina in garze d'India [redacted] toni aranciati del tramonto e della terracotta, in contrasto con l'azzurro indaco di vasi [redacted] dettagli architettonici.

Un sogno fuori del tempo. [redacted] il benvenuto in una fiaba d'Oriente cui hanno contribuito, sottolinea con gioia Consolata Pralormo, «studi di progettazione, centri di decorazione e [redacted] rappresentati da esperti tanto giovani quanto appassionati». Ne fanno parte, con [redacted] «Giardino Segreto» di Cristiana Ruspa e Anna Regge, David Farneti, «Gli ori della Rocca», Costanza Lagatolla, l' Officina dei Giardini, i vivai Perrone ed Eta Beta

Luisella Re

Un omaggio al «paradiso in terra», luogo di riposo e pace perfetta dell'antichissima cultura persiana che rese fiabesco il Kashmir del '600

LA STAMPA
Direttore Responsabile Carlo Rossella
Condirettore Luigi [redacted] Spina
Vicedirettori Vittorio Sabadin, Paolo Passarini
Editrice La Stampa SpA Via Marenco 32, Torino
Amministratore Delegato e direttore generale [redacted] Paleschi
Stabilimenti di stampa La Stampa, v. G. Bruno 84, Torino
Supplemento chiuso in tipografia il 27-9-1997

CONSOLATA PRALORMO DESIGN

presenta

REGIONE PIEMONTE

COMUNE DI PRALORMO

AMBASCIATA DELL'INDIA [illegible] ITALIA
CONSOLATO GENERALE DELL'INDIA - MILANO
UFFICIO NAZIONALE INDIANO DEL TURISMO - MILANO
CESMEO - IST. INTERNAZIONALE STUDI AVANZATI
INLAKS FOUNDATION - [illegible]
UNIVERSITÀ DEGLI STUDI DI TORINO
DIPARTIMENTO BIOLOGIA ANIMALE E DELL'UOMO

AMALTEA BOTTEGA INDIANA
Specialità indiane
Via della Misericordia 3a - Torino

Bruna BELLO
Tessuti d'arredamento
Via Incisa 18 - Asti

CADORNA 7
Oggetti regalo
Piazza Gran Madre di Dio 10 - Torino

CAVALIERI D'ORIENTE
Oggetti e gioielli antichi
Via Nino Bixio 123 - Parma

CENTRO NOLEGGIO MOBILI
Lungo Dora Firenze 123 - Torino

Silvia BRIGNANO GOGGIA
Dipinti su legno

ETNICA
Mobili coloniali
Centro Piramid - Rivalta (TO)

Pier Giuseppe ALVIGINI
Il cachemere
Via Dante 12 - Biella

BANJARAS - Emilio Gallo S.p.A.
Sciarpe, scialli, sete e tessili d'India
Via XXIV Maggio 3 - Chivasso (TO)

Emilio CASTALDO
Tappezzerie in stoffa
Via Romanini 25/a Torino

Lisa CORTI
Home Textile Emporium
Via Conchetta 6 - Milano

CENTRAL DRINK
Strada Savona 151 - Poirino (TO)

CLERICI PROFUMERIE
Via San Francesco d'Assisi 31/33 - Torino

Franco CURLETTO
Testimonial Kérastase Paris
Corso Ferrucci 32a - Torino

LA BOTTEGA DEL BORGO NUOVO
Tessuti, complementi di arredo
Via Cavour 41 - Torino

Costanza LAGATOLLA
Decorazioni Floreali
Corso Moncalieri 3 - Torino

L'AUTO DEI MAHARAJA:
la RollsRoyce

LIBRERIA BORGO PO'
Libri di varia, corsi e culturali
Via Ornato 10 - Torino

Milena MACCAFERRI e Anna ROWINSKI
Progettazione di interni, scenografie dipinte
Via Sant'Agostino 25 - Torino

MADAMA REALE
Glacier et chocolatier
Via Mazzini 19 - Torino

LA CURIONA
Erbe aromatiche, conserve, sapori antichi
Via Bossoleto 3 - Rocchetta Tanaro (AT)

Gerardo LATTORE
Tappezziere in stoffa
Via Vassalli Eandi 9 Torino

LE CACHEMIRIEN
Preziosi scialli del Kashmir
12 rue de l'Echaudé 75006 - Paris FRANCE

L'OFFICINA DEI GIARDINI
Serre, arredi giardino
Strada del Cascinotto 28 - Torino

Micaela MACIOTTA
Porcellane e arredo per la tavola
Via Bellini 8 angolo Corso Vittorio - Torino

MAGNANO
Impianti di irrigazione
Via Torino 48 - Pralormo (TO)

E.D.E.A
Ente Decorazioni Floreali per Amatori
Corso Duca degli Abruzzi 53 - Torino

David FARNETI
Costruzione e manutenzione giardini
Strada Castelvecchio 40 - Moncalieri (TO)

Agenzia FESTOPOLI
Intrattenimenti per bambini
Via San Quintino 31 - Torino

FLORIS
Essenze e profumi per la casa
Via Pomba 17 - Torino

Nisha GIR
Progetto d'interni per Asia Import
Corso Moncalieri 223 - Torino

IL GIARDINO SEGRETO
Progettazione e realizzazione giardini
Piazza Cavour 3 - Torino

IL TESORO
Arte, vestiti, profumi, dall'India
Via dei Serpenti 135/136 - Roma

JAJ JAGAT - Hand made paper
by Gandhian Community
Via Partigiani 14 - Borgosesia (VC)

MONTECARLO JEWELLERES
Chiranji L. Sharma
47 Choudmary House Opposite Hawamahal - JAIPUR - India

Lydia TÜRCK
Arredamento e biancheria per la casa
Via Dei Mille 33 - Torino

FADINI BORGHI e HOULÈS
Tessuti e passamanerie
Lungo Dora Colletta 85/D - Torino

Stefano FARAVELLI
Pittore
Torino

FEDERAZIONE CRICKET ITALIANA
TTC Collegno Team Service
Via Sant'Antonio da - Padova 12 - Torino

GILISTRA
Dall'Oriente Mobili e Arredo
Corso Duca degli Abruzzi 74 - Torino

GLI ORI DELLA ROCCA
Preziosi e liste nozze
Via della Rocca 37 - Torino

GRAND TOUR
Tessuti da documenti antichi
Via della Rocca 4 - Torino

JOY PROJECT
Effetti pirotecnici di carta
Via Garibaldi 31 - Torino

ALLEGRA HICKS DESIGNS
32 Walpole street - London SW3 4QS

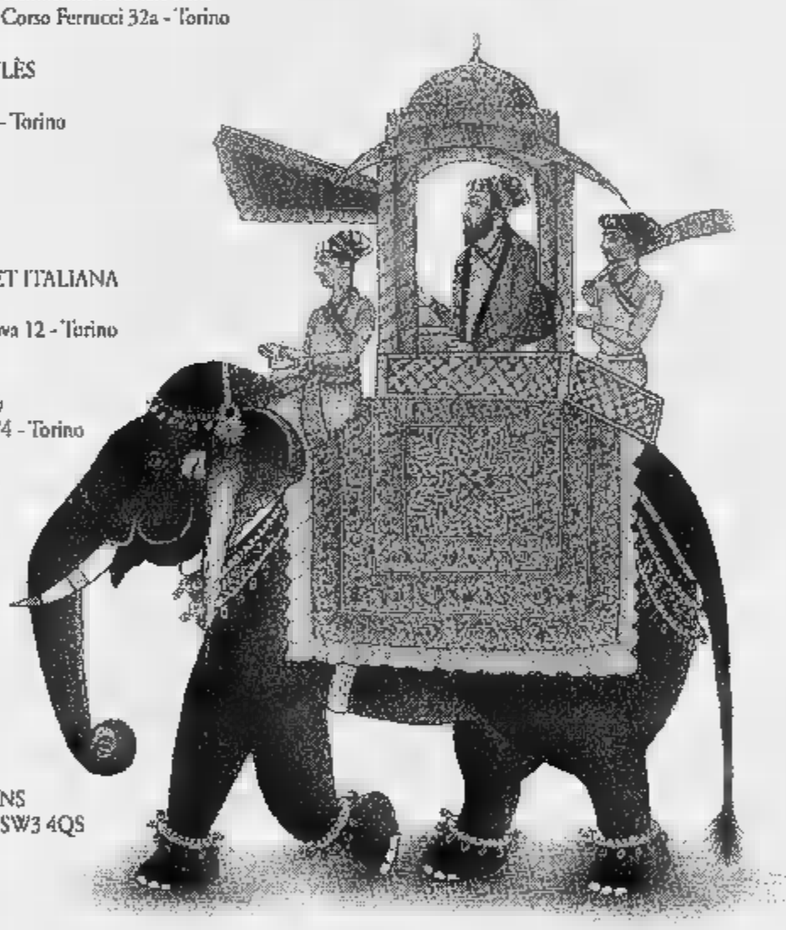

MORRA PASTICCERIA
Dolci e leccornie
Via Indipendenza 58 - Poirino (TO)

ONAMA
La Grande Ristorazione
Corso Vittaglio 17 - Torino

PAVIA E PAVIA
Architetture d'Interni
Piazza Bodoni 1/P - Torino

Carola PESTELLI e Laura LEONE
Gioielli indiani
Via Volturno 1 - Torino

POIRINO ORTOFRUTTA s.r.l.
Piazza Italia 10/A - Poirino (TO)

SATYANANDA ASHRAM - ITALIA
Scuola di Yoga
Corso Raffaello 11 - Torino

SETE DI JAIPUR
Tessile indiano
Via Poliziano 36 - Torino

SHRUTI
Centro interculturale
Via Figlie dei Militari 18 bis

SISLAN
Maglieria ed accessori in cachemire
Via Bengasi [illegible] - Biella

MORRIS & CO.
Decorative carpets
Corso Massimo d'Azeglio 20/A - Torino

ORNAMENTA
Show room di Totem e Tabù
Via Maria Vittoria 18 - Torino

Massimo PEIRETTI
Tappezziere in stoffa, Arredamenti
Via Dei Mille 14- Torino

PIERRE LANG
Bijoux alta moda
Strada 1 Pal. F1 - Milanofiori - Assago (MI)

RICSHAW
Solo moda donna
Via Luisa del Carretto 58/A - Torino

Enrico ROBIOLIO BOSE ROLANDO
Fotografo pubblicitario
Via Lamarmora 53 - Torino

SHRI GANESH
Ristorante indiano
Via Pigafetta 14 - Torino

SIMBA
La tradizione indiana per l'uso di oggi
Via Monte di Pietà 15/D - Torino

VIVAI DELLE COMMANDE
Peonie arbustive ed erbacee
Carmagnola (TO)

VIVAI PERRONE
Piante ornamentali, Pianificazione paesistica
Via Consolata 4 - Nichelino (TO)

Maharaja

L'India al Castello di Pralormo

Castello di Pralormo - Torino

dal 27 Settembre al 5 Ottobre 1997

Orario: 10 - 18 ▪ Sabato e Domenica 10 - 19

UTET EDITORI DAL 1791
HERMÈS PARIS
FRANCOROSSO
KÉRASTASE PARIS
FMR Franco Maria Ricci
MARIOGROS INDUSTRIE GRAFICHE
AUGUSTA ASSICURAZIONI
Ag. N. 12 Corso Marconi, 24 - Torino
TWININGS OF LONDON
THE TAJ GROUP OF HOTELS
la Rinascente
1598

Fingerma finanzia la vostra Audi A8 TDI. Numero Verde 1678 53049. Audi è presente su Internet: http://www.Autogerma.it/Audi. *Secondo normativa CE 93/116 (ciclo combinato).

Audi
All'avanguardia della tecnica

TDI
V6
150 CV.

Nuova Audi A8 TDI.
Ecco il più bello,
potente e prestigioso
dei rompicapo.

La tradizione
del turbodiesel,
la rivoluzione
del turbodiesel.
La leggerezza
dell'alluminio,
la solidità
dell'alluminio.
L'accelerazione
da 0 a 100
in 9.9 secondi,
l'accelerazione
in tutta sicurezza
grazie all'EDS e all'ASR.
La velocità massima
di 220 Km/h,
il consumo di 7,3 l.*
per 100 Km.
Possibile?
Comprensibile.
È la nuova Audi A8 TDI.

Secondo gli esperti la caligine che avvolge il Sud-Est asiatico potrebbe durare fino a dicembre

La Grande Nube fa ancora strage

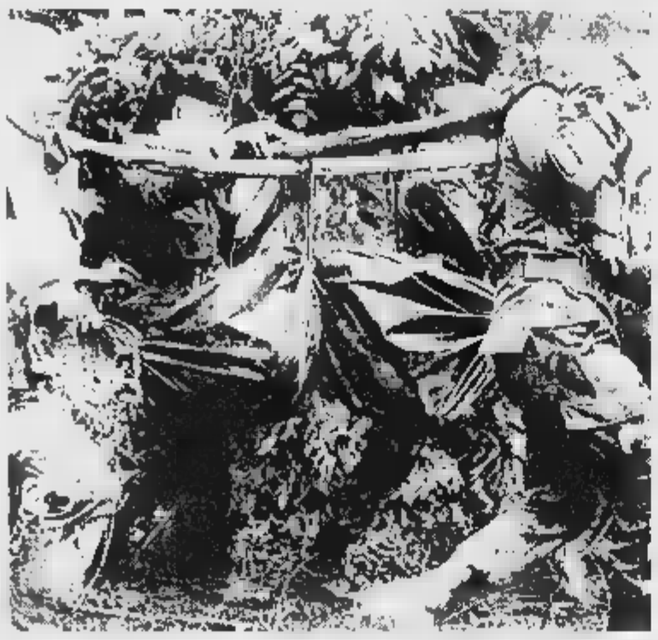

Volontari ... i corpi delle vittime dopo il disastro aereo nell'isola ... Sumatra

KUALA LUMPUR. La coltre di fumo prodotta dagli incendi delle foreste di Kalimatan che da giorni investe il Sud-Est asiatico ha provocato un nuovo incidente: dopo le 234 persone uccise venerdì nella sciagura aerea ... Sumatra, tra le quali anche una coppia di emiliani, due ... «cargo» sono entrate ... collisione nello stretto di Malacca, al largo della città ... Port Dickson in Malaysia.

Le squadre di soccorso malesi hanno lavorato per ritrovare i 28 marinai dispersi che si trovavano a bordo dell'indiana «Vickrmaan», affondato dopo ... collisione. L'altra nave, la «Mount 1» registrata nei Caraibi, non ha invece riportato danni consistenti: l'equipaggio è stato messo in salvo. Per quanto riguarda le ... dello scontro, il ministro non ha escluso che sia stata la coltre di fumo a provocarlo.

E' intanto arrivata la prova ... quello che già si temeva, cioè che fosse ... la «nuvola nera» ... provocare ... maggiore disastro aereo in Indonesia. Pochi minuti prima di schiantarsi sul fianco di ... montagna, il pilota dell'Airbus 300-b4 della Garuda aveva comunicato via radio gravi problemi di visibilità. I familiari delle vittime hanno accusato le autorità di ... aver ordinato la chiusura dell'aeroporto. ... moglie del co-pilota dell'Airbus Sutomo ha dichiarato che il marito, prima di partire, le aveva confessato di essere preoccupato per «il fitto fumo che circonda Sumatra ... mette a rischio la visibilità ... Medan». Sul luogo del disastro, i servizi di soccorso hanno ritrovato i corpi delle 234 vittime: l'ha riferito ieri l'ufficiale che comanda le ricerche.

Intanto, c'è preoccupazione tra gli esperti indonesiani che affermano che l'immensa nube di caligine che avvolge il Sud-Est asiati... potrebbe durare fino a dicembre. La valutazione è stata confermata anche dal ministro filippino dell'Ambiente, Victor Ramos: a causa di El Niño le piogge stagionali potrebbero tardare fino alla fine dell'anno in Indonesia, e la siccità estendersi a Sumatra e al Borneo. E quando pioverà, secondo Ramos, ... della nube tos... potrebbe cadere una pioggia acida.

Tra i 20 milioni di abitanti di Sumatra e Kalimantan, già 32 mila hanno fatto ricorso ai medici per problemi respiratori. A Pontianak, capitale del Kalimantan nella porzione indonesiana di Borneo, la visibilità è di soli 100 metri. L'Organizzazione mondiale della sanità, che definisce il quadro «particolarmente grave», ha inviato nella regione 150 mila mascherine protettive. ... goccia nel mare dei soccorsi necessari.

Mentre 10 mila vigili del fuoco indonesiani con i rinforzi inviati dalla Malaysia lavorano su un fronte smisurato di fiamme, che ha già carbonizzato 800 mila ettari di foresta piuviale, le autorità di Giakarta danno la caccia ai ... sponsabili. Sono state identificate 173 grosse aziende nella zona dei roghi. ... è già accertato che tra queste, quattordici, seguendo una prassi normale in Indonesia, avevano appiccato incendi per ottenere terre coltivabili confidando sui monsoni che ... El Niño non ... arrivati.

Problemi anche nel Bangladesh dove un ciclone ha investito la zo... costiera con venti a 150 km orari, piogge torrenziali e mareggiate che hanno distrutto decine di migliaia di abitazioni e devastato i raccolti. Il bilancio delle vittime ... di ... morti e un centinaio di feriti.

Nell'isola di Bhola, presa in pieno, l'uragano ha sradicato praticamente tutti gli alberi. Un diluvio di pioggia ... allagato le campagne lungo 400 km di costa.

Il ciclone, sopraggiunto dal Golfo del Bengala, ha montato una mareggiata con un fronte di un metro ... mezzo superiore al livello normale del mare: oltre all'isola di Bhola, sono ... spazzate almeno altre ... grandi isole, che non hanno offerto resistenza perché di origine alluvionale e quindi completamente piatte. [Agi-Adnkronos]

Collisione tra navi, 28 morti

Giovani scolare nella Malaysia centrale cercano di proteggersi dalla nube che ha colpito il Sud-Est asiatico. Nella regione ... state inviate 150 mila mascherine protettive

Il pilota dell'Airbus caduto venerdì aveva detto: ho problemi di visibilità

MEDIO ORIENTE

Arrestati dopo un inseguimento gli aggressori, due «turisti canadesi». Per gli islamici «sono del Mossad»

Un'arma misteriosa contro il leader di Hamas

Colpito con un oggetto ad Amman cade in coma, intossicato

TEL AVIV
NOSTRO SERVIZIO

Il capo dell'ufficio politico di Hamas Khaled Mechaal è ricoverato in stato ... coma in un centro medico di Amman dopo essere stato assalito giovedì mattina nel centro della città ... due «turisti canadesi» che secondo il Movimento di resistenza islamico sono in realtà agenti del Mossad, il servizio di spionaggio israeliano.

Giovedì Hamas ha subito minacciato ritorsioni antiisraeliane, anche se in un primo tempo le autorità giordane ritenevano che ... dirigente islamico fosse stato vittima di un semplice alterco.

Ieri, ... il degenerare delle sue condizioni di salute (dovute a un misterioso avvelenamento del sangue) il ministro giordano dell'Informazione Sair Motaweh ha riconosciuto che ... è trattato di un attentato. «I due turisti canadesi ... ... inchiesta», ha aggiunto.

L'aggressione ... Mechaal - uno dei più importanti esponenti politici di Hamas, stretto collaboratore del leader Mussa Abu Marzuk - ... avvenuta sulla porta del ... ufficio nel quartiere di Tlaa al-Ali dove di prima mattina l'uomo si apprestava ad entrare accompagnato da tre dei sette figli.

Testimoni oculari hanno riferito che i due «turisti canadesi» lo attendevano ... varco: al suo passaggio uno di essi ... ha aggredito alle ... ... strumento elettrico che gli ha prodotto convulsioni durate circa tre minuti.

Le guardie del corpo sono subi... intervenute riuscendo a bloccare un «turista» a cui hanno rotto gli occhiali. I due canadesi sono riusciti tuttavia a fuggire a bordo di una Hyundai, seguiti a forte velocità dalle guardie del corpo di Mechaal che nel frattempo si era riavuto e sembrava in buone condizioni di salute.

La convulsa operazione non ... era ancora ...: ... un chilometro di distanza la Hyundai si è fermata per alcuni istanti per far scendere i due «turisti» e ha ripreso la corsa. Le guadie del ...rpo ... Mechaal li hanno scorti e li hanno aggrediti. Attirato dal trambusto, un poliziotto ha riferito alla centrale di polizia di Amman dell'«alterco» in cui erano rimasti coinvolti i due «turisti canadesi».

Alcune ore più tardi, nel ... ufficio, Mechaal è stato però colto da conati di vomito ... da giramenti di testa ed è stato ricoverato nella Città medica di Amman. A questo punto anche re Hussein si è preoccupato per ... possibili ripercussioni politiche del caso e ha chiesto che il dirigente palestinese fosse esaminato da un medico di sua fiducia del centro medico Mayo di Rochester (Minnesota). Questi ha ... difficoltà respiratorie e un misterioso avvelenamento del sangue che richiederà approfondite analisi.

Nel frattempo i servizi segreti giordani hanno appreso che i due turisti canadesi erano in Giordania da oltre un mese: un periodo ritenuto eccessivo in un Paese che oltre alle bellezze di Aqaba e di Petra ha poco da offrire. Lo strumento elettrico in loro possesso è pure giunto nelle mani degli esperti giordani che cerca... adesso di stabilirne le proprietà.

Secondo Abdallah Akayleh, un deputato del Fronte di azione islamica che ieri ha visitato il dirigente di Hamas in ospedale, Mechaal ... in stato di coma e necessita assistenza respiratoria. Il ... schieramento politico non dubita che dietro la misteriosa aggressione ci sia ... Mossad israeliano: Akayleh ha chiesto ieri a re Hussein di impedire con decisione «le attività terroristiche di Israele in Giordania».

Aldo Baquis

ALCUNI LI HANNO UCCISI

Appello del Fis per una tregua

BONN. L'istanza esecutiva del Fronte islamico di salvezza (Fis) all'estero ha lanciato un appello a tutte le parti in Algeria affinché annuncino «una tregua anche a titolo unilaterale» e ha chiesto un'amnistia generale, in un comunicato giunto ieri all'ufficio della France Presse ... Bonn. Per l'istanza esecutiva la tregua «deve prima di tutto permettere d'isolare gli istigatori alla violenza criminale e gli autori dei complotti. In seguito - prosegue il comunicato - bisognerà trasformare questa tregua in una pace definitiva ... nella stabilità duratura». L'istanza reclama ... conferenza nazionale di riconciliazione che riunisca le istituzioni dello Stato, ... Fronte islamico di salvezza ... tutte le forze sociali».

Il terrorismo islamico continua a mietere vittime. Secondo fonti sanitarie, fra giovedì e venerdì gli episodi di violenza registrati nel Paese, fra cui tre attentati dinamitardi, sono costati la vita a 19 civili. Il quotidiano Liberté ha anche dato notizia della uccisione di ... appartenenti al Gruppo armato islamico (Gia), autore dei crimini più efferati, nel corso di un'operazione dell'esercito nella regione ... Tiaret. [Ansa-Agi]

DAL MONDO

Onu, il Financial Times «Roma può spuntarla»

ROMA. «E' una battaglia per la vita ... per la morte». Così, parlando con il «Financial Times», l'ambasciatore d'Italia all'Onu Paolo Fulci caratterizza l'energica offensiva diplomatica con cui Roma si sta opponendo ad una controversa riforma del Consiglio di Sicurezza delle Nazioni Unite. E il quotidiano finanziario britannico non esclude affatto che alla fine l'Italia vincerà la campagna contro la cooptazione di Giappone ... Germania nel Consiglio di Sicurezza. [Ansa]

Onu, il sì di ... sola Germania

BONN. La Russia è disposta ad accettare un ampliamento del Consiglio di Sicurezza delle Nazioni Unite a patto che solo la Germania acceda ad ... nuovo seggio permanente. Lo ha dichiarato il ministro degli Esteri russo, Eugeni Primakov, in un'intervista al giornale tedesco Bild. «Se si parlasse della sola Germania, la nostra risposta sarebbe sì. Attribuiamo grande importanza ai rapporti russo-tedeschi - ha detto il capo della diplomazia di Mosca - ma la Russia rimane contraria ad un ampliamento del numero dei seggi permanenti del Consiglio di Sicurezza perché questo coinvolgerebbe anche molti altri Paesi», rendendo l'organismo esecutivo dell'Onu «meno efficiente». [AdnKronos]

Parà cade ... stadio sulla ... 4 morti

BONN. Un paracadutista ... morto precipitando sul pubblico di ... stadio l'altro ieri sera a Halle (Sassonia-Anhalt) per la mancata apertura del suo paracadute, si è appreso ieri da fonti di polizia. Nella caduta l'uomo ha investito tre persone, due delle quali sono morte sul colpo e la terza poco dopo all'ospedale. Altre ... sono rimaste ferite nello stesso incidente. I morti sono di età compresa tra i 16 ... i 28 anni. Il paracadustista faceva parte ... un gruppo di altri dieci. Erano stati ingaggiati per una dimostrazione durante la quale dovevano portare ... pallone che sarebbe stato usato per una partita tra due squadre regionali. [Ansa]

Il Britannia in disarmo Elisabetta senza yacht

LONDRA. Per i Windsor niente più yacht reali ... spese dei sudditi contribuenti quando a dicembre ... lussuoso e vecchio «Britannia» andrà in disarmo: la regina Elisabetta rinuncia ad ... privilegio ormai «anacronistico», sotto il pungolo del primo ministro Tony Blair. E' un altro piccolo grande passo verso una monarchia più moderna, più in sintonia con gli umori popolari. Da dicembre in poi la sovrana andrà in crociera solo se qualche nababbo la inviterà sul suo yacht. [Ansa]

Perché Italia e Gran Bretagna finiscono per assomigliarsi sempre più

L'inglese con il mandolino

LONDRA

NEL glorioso scenario della Certosa di Pontignano, appena fuori Siena, ... in corso l'annuale conferenza anglo-inglese. I titoli sono densi quanto basta: «Verso un'Europa più flessibile», «Sicurezza ed espansione della Nato» ... le implica... dell'unione monetaria.

Anche il sentimento avrà una parte non da poco, visto che il popolo britannico e quello italiano hanno avuto una strana, qualche volta burrascosa, storia d'amore. Si discuterà dunque della reciproca ammirazione per ... linguaggio e la cultura dell'altro. Nessuno, suppongo, ... così rozzo da discutere la natura dei due Paesi, perché nessuno sa esattamente dove queste entità chiamate dai geografi Gran Bretagna e Italia comincino e dove finiscano. Il fermento per l'autonomia (devolution) e l'indipendenza scozzesi, quello per la Lega lombarda e veneta hanno scosso la fiducia che le due nazioni ponevano ... stesse.

Nel dibattito anglo-italiano il solo sentimento non basta. Satira ... caricatura vogliono gli italiani mediterranei romantici e i britannici anglo-sassoni stoici ... realistici. L'impressione non potrebbe essere più sbagliata: sono gli italiani ad ... ...listici e i britannici ad essere sentimentali ... ... stessi, il loro passato, i loro vicini.

La mascella dura va a farsi benedire quando metà nazione piange in pubblico al funerale della Principessa. Il sentimentalismo britannico ha trasformato una larga fetta ... Toscana in una sorta di parco-Disneyland chiamato Chiantishire.

Tuttavia, nella loro attuale condizione, britannici e italiani hanno molto da offrirsi reciprocamente ... al resto del mondo. Entrambi affrontano con la stessa limpida determinazione il problema del ruolo delle nazioni, degli Stati, delle regioni ... dei popoli nell'Europa del dopo Guerra Fredda. Entrambi sono di fronte al declino del welfare in società dove cresce vertiginosamente il numero degli anziani. Entrambi hanno fortemente diffidato ... grande accordo tra nazioni del Cancelliere Kohl e del dirigismo francese dei discepoli di Jacques Delors.

Gran Bretagna e Italia hanno lavorato bene insieme, ricercando un assetto comune per la sicurezza europea dopo la caduta del Muro di Berlino, un'intesa che ha funzionato particolarmente in Bosnia. Ma il rifiuto britannico ... unirsi agli sforzi internazionali per portare la pace in Albania, non ha giovato. I britannici non possono permettersi di considerare il loro ruolo in Europa in un'ottica esclusivamente Atlantica né l'Italia può farlo ... un contesto esclusivamente mediterraneo.

Il più famoso visitatore inglese del Senese, nell'alto medioevo, fu Giovanni Acuto, il brigante capitano di ventura, ... cui si disse: «L'inglese italianato ... il diavolo incarnato». Questo realismo è salutare. A Pontignano, i delegati dovrebbero scordarsi Disneyland e il Chiantishire. Gran Bretagna e Italia ... hanno forse ... avuto tanto da dirsi, data l'analoga posizione che occupano nel mondo. Così, se le due nazioni leveranno i calici in onore l'una dell'altra, dovrà essere un brindisi ... «Gran Bretagna e Italia: l'alleanza ... sentimento».

Robert Fox

A lato il leader liberale britannico Paddy Ashdown. A destra il ministro dell'Interno Giorgio Napolitano

Una conferenza bilaterale nel Senese sullo sviluppo e la sicurezza in Europa e sulla moneta unica

SIENA. Si conclude oggi alla Certosa di Pontignano la quinta Conferenza italo-inglese, tradizionalmente voluta da sir Ralf Dahrendorf, dal British Council e dall'Università di Siena, che vede a confronto politici, economisti, uomini d'affari, sociologi dei due Paesi. Quest'anno la Conferenza è stata dedicata a «Un mondo più flessibile», privilegiando il Welfare State, la globalizzazione dei mercati, il mondo dei mass-media ... la nuova Europa. Molto vario l'elenco dei relatori: con Giuliano Amato presidente Antitrust, il leader del partito liberale britannico Paddy Ashdown, ed ancora Emma Marcegaglia, Lucia Annunziata ed altri. E' stato il ministro degli Interni Giorgio Napolitano a dare il via ai lavori nell'aula magna dell'università senese. Molto nutrito il programma delle relazioni. L'attenzione concentrata soprattutto sulle ... prospettive dell'Europa: «Abbiamo fatto un grande sacrificio per entrare in Europa - ha detto Napolitano - e oggi vantiamo questo ingresso ... pieno diritto». L'incontro ... concluderà con ... documento che illustrerà le migliori strategie per l'ambizioso obiettivo ... un mondo più aperto e flessibile. [a. l.]

VENDESI IMMOBILE
uso commerciale, uffici..

Precollina Sassi, fronte corso Casale, mq. 700 piano rialzato, mq. 700 seminterrato, con ampio montacarichi, possibilità passo carraio, cortile, giardino, ottimo stato, impianti a norma, serramenti di sicurezza, antifurto, eventualmente frazionabile.

Ideale per: supermercato, attività commerciale, mobilificio, concessionaria di autoveicoli, palestra, centro medico-analisi, uffici di grande rappresentanza e magazzini.

Per informazioni telefonare: 011/56.13.943

Per il 44% Kohl vincerà le elezioni del prossimo anno e la sua era durerà fino al 2002

I 15 anni da leone di Kaiser Helmut

E il Cancelliere festeggia risalendo nei sondaggi

BONN
DAL NOSTRO CORRISPONDENTE

Mercoledì prossimo Helmut Kohl festeggerà 15 anni di governo. Un traguardo raggiunto in un momento di grandi inquietudini e incertezze, per la Germania arrivata un passo dall'Euro e per il Cancelliere politicamente più longevo di Adenauer. Il recente fallimento della riforma fiscale, della quale Kohl aveva fatto il perno della campagna elettorale per il rinnovo del Bundestag, è l'ultimo segno delle difficoltà alle quali deve far fronte un governo nel quale le divisioni interne potrebbero riesplodere presto.

E tuttavia i principali osservatori politici concordano: è troppo presto per dar per scontata una sconfitta di Kohl alle elezioni dell'anno prossimo, anche se sei mesi prima d'ora il Paese aveva conosciuto una disoccupazione pari quella attuale (4 milioni e mezzo di senza lavoro), e buchi di bilancio tanto vistosi. Decisivi per Kohl saranno, probabilmente, proprio i segnali che arriveranno dal mercato del lavoro nei prossimi mesi: anche se per ampi strati di elettori molto importante è anche la statura internazionale del Cancelliere.

A sopresa, del resto, il Politbarometer mensile della Zdf presenta un Kohl poco amato, forse, ma favorito nella corsa alla Cancelleria. Se si votasse oggi, la Cdu otterrebbe il 37% dei voti, un punto in più rispetto ad agosto, e l'Spd il 39, uno in meno; anche i Verdi scenderebbero dal 7 al 9%, mentre i liberali resterebbero al 6. Il governo andrebbe dunque una coalizione di sinistra. Contemporaneamente, però, il 44% degli interrogati non ha dubbi: a vincere le elezioni sarà proprio lui, Helmut Kohl. (e. n.)

Il Cancelliere tedesco Helmut Kohl

INTERVISTA

LO STORICO MONACO

«Avrà un posto nella storia per il capolavoro dell'89»

«Ha intuito subito le difficoltà di Mosca L'unificazione, una prova affascinante»

«Il modello renano non è tramontato e può uscire dalla crisi»

L'«EREDITA'» di Helmut Kohl? 15 anni sono troppo pochi per parlarne, avverte Michael Stuermer, fra gli storici tedeschi più accreditati: soprattutto perché Kohl si è candidato alle elezioni del '98 e potrebbe vincerle. Ma un bilancio è possibile: «Gli anni di Kohl sono stati per la Germania una prova affascinante: con l'avvio della globalizzazione e soprattutto il drammatico indebolimento dell'Urss, che ha convinto Mosca a trattare. Kohl ha subito capito questo processo e l'ha favorito: la caduta del Muro è stata propiziata come evento, per così dire, evolutivo e non rivoluzionario. Dimostrando che si voleva la stabilità ma che all'interno della stabilità si favorivano rivolgimenti enormi. Kohl ha governato l'intero processo, lo ha sospinto e contemporaneamente lo ha frenato: un capolavoro che lo legherà alla storia».

Con l'unificazione, tuttavia, sono ha cambiato il ruolo della Germania e ha riportato d'attualità il tema della potenza tedesca. E per molti, potere significa ancora patologia del potere, se riferito alla Germania.

«Nel potere c'è sempre qualcosa di grandioso, di rovinoso, di creativo, e anche per questo potere può sempre significare patologia del potere. Ma non credo si possa parlare di propensione genetica dei tedeschi alla patologia del potere: i tedeschi hanno contribuito alla cattiva fama del potere più di altri, in Europa; ma nel resto del mondo ci sono altri ottimi esempi. Certo, dopo l'unificazione molti si sono chiesti: che cosa faranno i tedeschi, adesso? Vorrei ricordare che mentre la Germania si riunificava l'intera configurazione cambiava, in Europa, e finiva il conflitto Est-Ovest».

All'interno di questa complessa trama, tuttavia, la Germania è stata occasione di grande rischio.

«Ma la risposta di Kohl a chi temeva una Germania troppo potente è più isolata, libera dalla disciplina e dagli obblighi della guerra fredda, è stata: vogliamo che la Nato diventi più «un'alleanza per il confronto». E contemporaneamente il Cancelliere ha intensificato l'integrazione europea».

Anche per ottenere una definitiva legittimazione della Germania, per chiudere definitivamente il dopoguerra?

«Se il dopoguerra potrà essere definitivamente chiuso è un problema aperto, e personalmente non so se potrà e dovrà mai esserlo: non riesco a immaginare che fra un secolo la seconda guerra mondiale sarà agli atti e il regno egiziano di mezzo. Ci vorranno secoli, non decenni. Le conseguenze immediate della guerra, dalla divisione della Germania all'occupazione sovietica, in parte non ci sono più; strutture come la Nato ci sono ancora ma hanno cambiato funzione. Ma restano i quesiti: un uomo di Stato non può guardare soltanto al futuro, deve ricordare il passato. E per un uomo di Stato tedesco il passato significa 1989 ma anche '45, '39, '33. Anche un uomo di Stato non deve essere prigioniero del passato, per non rischiare di perdere il futuro».

E' per questo che Kohl ha legato l'unificazione tedesca all'unificazione europea?

«E' il punto di svolta. Il 1990 si è chiuso un capitolo del dopoguerra: il libro continua, ma con un nuovo capitolo nel quale non è più in discussione la legittimazione tedesca. 50 anni dopo la fine della guerra la Germania è un Paese europeo moderno, non più il prodotto di antiche glorie nazionalistiche. Il nostro problema, piuttosto, è che la maggioranza dei nostri vicini non condivide la visione europea della Germania. E che la Germania si trova in un momento di grande tensione: fra globalizzazione e europeizzazione, da una parte, la conservazione delle responsabilità nazionali, dall'altra, nel settore sociale, in quello delle tasse e dell'istruzione».

Molti tedeschi tuttavia hanno paura della nuova Europa: che può nascere, dalla contraddizione fra le nuove responsabilità della Germania e questa incertezza?

«I tedeschi amano le loro paure ma non hanno quella dell'Europa: i tedeschi vogliono essere il meno nazionali possibile. L'incertezza riguarda l'Euro. Ci sono tuttavia due problemi strutturali: finora l'integrazione europea non ci ha aiutato a rendere più rapida ed efficiente la nostra ristrutturazione interna. E molti si domandano: la moneta unica sarà garantita anche politicamente, e sarà uno sviluppo della banca centrale europea? La Commissione europea potrà fornire queste garanzie? La risposta è no: la dinamica politica è negli Stati nazionali, non a Bruxelles».

Con Kohl arriverà la «Repubblica di Berlino»: si va verso una mutazione politico-culturale, una nuova identità tedesca?

«Non stiamo per traghettare in una seconda repubblica. Piuttosto, a Bonn si è al riparo da conflitti sociali e malumori, a Berlino c'è un'altra chimica sociale che non potrà essere tenuta a distanza: e non so se sarà un bene, o piuttosto un male. Con il trasferimento a Berlino cambierà il modo di far politica? Da un punto di vista strategico e economico no. Ma i problemi diventeranno più evidenti: se si governa da Berlino bisogna chiarire ogni giorno che si appartiene all'Occidente».

Negli anni di Kohl qualcuno ha intravisto anche il tramonto del modello-Germania.

«Non è il tramonto ma una crisi. Il nostro modello deve essere riparato e può esserlo: il capitalismo renano non è sbagliato ma se ne è abusato, finché l'intero sistema non è stato più finanziabile. Riecco all'unificazione: ad affrettare la crisi è stata la caduta del Muro, all'improvviso 17 milioni di tedeschi in più».

Emanuele Novazio

DISEGNARE EMOZIONI, COSTRUIRE PASSIONI.

MICHELE FENU Lo stile italiano tra creatività e tecnologia LA STAMPA

ITÀ E OPEROSITÀ, FANTASIA, AUDACIA, EQUILIBRIO INSIEME. VETTURE SERIE E SPESSO ARTICI; PROTOTIPI DI SOGNO; GRANTURISMO ENTRATE NELLA LEGGENDA O IN MOVIMENTO NELLE STRADE, COME LA 550 MARANELLO. E LE STORIE O INTRIGANTI, DEI GRANDI DEL BERTONE, PININFARINA E DEI ATELIER SULLO SFONDO E IL BATTILASTRA DEL E DELLA GRANDE INDUSTRIA. NASCE UN'AUTO. UNA VISITA CENTRO E DELLA FIAT. NON MA APPUNTI DI VIAGGIO E LE CURIOSITÀ. RETROSCENA.

MICHELE FENU
LO STILE ITALIANO TRA CREATIVITÀ E TECNOLOGIA
PP. XVI-144 FOTOGRAFIE COLORI
L. 30.000

Gli abbonati diritto sconto del 20% acquistando il presso il Salone di o richiedendolo contrassegno librerie, via Marenco 32, 10126 Torino, (fax 011-6568.933)

STAMPA», DISTRIBUITI DA RCS LIBRI E GRANDI OPERE, SONO IN VENDITA NELLE MIGLIORI LIBRERIE

I LIBRI DE LA STAMPA

Quinto tempo del ferrarista al Nürburgring: Hakkinen in pole, Villeneuve al suo fianco

Per Schumacher una difficile rimonta

Romiti lo incita: mi aspetto che tiri fuori qualcosa di magico

ADENAU
DAL NOSTRO INVIATO

Una gara con il cuore rosso punto da mille spine. Così Schumacher affronta oggi il Gran Premio del Lussemburgo. E' certamente la corsa più difficile dell'anno per il pilota Ferrari. Sul piano psicologico, il campione dovrà battersi contro tanti, forse troppi avversari, concreti e impalpabili.

Bisogna essere fatti di ferro per non patire la situazione, per guidare sapendo che c'è in ballo una grande fetta di titolo mondiale, che Villeneuve è spavaldamente là davanti, che nessuno lo può aiutare. Eppure è questo che offre il convento: la F310B ancora una volta in qualificazione ha mostrato le sue debolezze. Schumi non è andato oltre il 5° posto e partirà dalla terza fila. E non parliamo del suo compagno di squadra Irvine che ha toccato quasi il fondo: 14°, fra gli ultimi.

In vetta c'è Hakkinen, con la McLaren. Impresa multipla quella del finlandese: ha conquistato la pole position con un giro impressionante (1'16"602, media 214,114 chilometri orari, record della pista strabattuto) e ha regalato al motore Mercedes la prima grande soddisfazione cronometrica da quando è tornata in F1, cioè dal 1994. L'ultima pole per la Casa di Stoccarda l'aveva ottenuta Juan Manuel Fangio a Monza nel [illegible]. E anche il team inglese di Ron Dennis era a digiuno di partenze davanti a tutti da lungo tempo: [illegible] accadeva dal novembre 1993, quando a segnare il miglior tempo era stato un certo Ayrton Senna...

Hakkinen è riuscito a contenere la rabbia e la determinazione di Villeneuve, staccato di soli 89 millesimi di secondo. Ma il canadese ha comunque vinto il primo confronto con Schumi. Dalla prima fila vedrà la Ferrari negli specchietti retrovisori. E poiché Jacques ha imparato negli States, quando vinse il campionato Indy, a essere anche calcolatore, [illegible] dura, eventualmente, attaccarlo. Anche perché la pista non facilita i sorpassi. Tutto si giocherà probabilmente nella strategia delle soste ai box, nell'usare meglio i pneumatici, nei doppiaggi e su possibili errori.

Davanti al proprio pubblico, [illegible] i tifosi in parte già divisi fra l'amore per un idolo consacrato e il ritorno della Mercedes (che gioca in casa), Schumacher è chiamato a fare un altro dei suoi capolavori. In lui credono anche Cesare Romiti e Luca Montezemolo, ieri presenti alle prove. «Va bene così - ha detto il presidente della Fiat prima di lasciare il Nürburgring - ce la giocheremo in corsa. In fondo, all'inizio, quando avevo chiesto almeno quattro vittorie nel corso della stagione, nessuno [illegible] credeva. Invece la Ferrari ha disputato un campionato molto buono. A Zeltweg si è persa un'occasione per conservare il vantaggio acquisito. Ora comunque la sfida diventa più interessante, [illegible] avessimo avuto più punti di margine sarrebbe stato [illegible] emozionante. Vedremo: la vettura è valida, il pilota formidabile. La Ferrari potrà farcela, me lo auguro, lo spero. Mi aspetto che Schumacher tiri fuori qualcosa di magico. Non dal cilindro, ma dal piede. In ogni caso - lo ripeto - è stato un ottimo Mondiale. Nei giri veloci è venuto fuori il motore Mercedes, ma noi abbiamo un pilota tedesco...».

Accanto, Luca Montezemolo apparentemente tranquillo fuori, sicuramente agitato dentro. «Purtroppo - ha dichiarato il n. 1 di Maranello - sin dall'inizio dell'anno [illegible] qualificazione non abbiamo avuto grandi [illegible]. Siamo [illegible] in terza fila, possiamo lottare. Per [illegible] c'è davanti Villeneuve, faremo la gara su di lui, vedremo dopo la [illegible]».

Lui, Schumi, non si è sbilanciato: «Da una parte sono contento perché ho tirato fuori il massimo dalla vettura e, tutto sommato, il quinto posto è discreto. Certo avrei preferito non essere preceduto da entrambe le Williams. Se Frentzen non fosse fra me e Villeneuve sarei più tranquillo. La gara comunque è lunga e potrà succedere di tutto. Se saremo abbastanza competitivi, [illegible] credo, la battaglia sarà d[illegible]».

[illegible] fila davanti alla Ferrari, c'è anche Giancarlo Fisichella che ha conquistato un promettente quarto posto. Attaccando [illegible] Williams con la sua Jordan, l'italiano potrebbe anche dare [illegible] mano a Schumacher. Michael però è realista: «Non mi aspetto aiuti da nessuno. Forse solo Hakkinen, vincendo, potrà togliere punti al canadese. Il resto dobbiamo farlo [illegible]. Non bisogna sbagliare nulla e approfittare di ogni occasione favorevole qualora [illegible] ne presentino». Schumi ha sette vite [illegible] oggi sarà veramente difficile evitare il sorpasso in classifica.

Cristiano Chiavegato

IL VIA ALLE ORE 14

[DIRETTA TV [illegible] RAI2 [illegible] 13,30]

G.P. del Lussemburgo, 15ª prova del Mondiale di F1. Da percorrere 67 giri di 4556 metri, pari a km 305,250. Questo lo schieramento:

1ª FILA:	[illegible] [McLAREN 9]	1'16"602	7ª FILA:	HILL [ARROWS 1]	1'17"795
	VILLENEUVE [WILLIAMS 3]	1'16"691		IRVINE [FERRARI 6]	1'17"855
2ª FILA:	FRENTZEN [WILLIAMS 4]	1'16"741	8ª FILA:	DINIZ [ARROWS 2]	1'18"128
	FISICHELLA [JORDAN 12]	1'17"289		[illegible] [SAUBER 16]	1'18"303
3ª [illegible]	M. SCHUMACHER [FERRARI 5]	1'17"385	[illegible] FILA:	NAKANO [PROST 15]	1'18"699
	COULTHARD [McLAREN 10]	1'17"387		MARQUES [MINARDI 21]	1'19"347
4ª FILA:	BERGER [BENETTON 8]	1'17"567	10ª FILA:	MORBIDELLI [SAUBER 17]	1'19"490
	R. SCHUMACHER [JORDAN 11]	1'17"595		SALO [TYRRELL 19]	1'19"526
5ª FILA:	BARRICHELLO [STEWART 22]	1'17"614	11ª FILA:	[illegible] [TYRRELL 18]	1'19"531
	ALESI [BENETTON 7]	1'17"620		KATAYAMA [MINARDI 20]	1'20"615
6ª FILA:	PANIS [PROST 14]	1'17"650			
	MAGNUSSEN [STEWART 23]	1'17"722			

Classifica: 1] Schumacher M. p. 68, 2] Villeneuve 67, 3] Frentzen 31; 4] Coulthard 30; 5] Alesi 26; 6] Berger 21, 7] Fisichella 20, 8] Irvine 18; 9] Panis 15; 10] Hakkinen e Herbert 14; 12] Schumacher R. 13; 13] Diniz 7; 14] [illegible] 5] Wurz 4; 16] Inoue 3; 17] Salo e Nakano 2; 19] Lavini 1.

[illegible]

Elezioni il 17 gennaio

[illegible] dopo-Galgani accordo [illegible] a una lista unica

ROMA. A fine ottobre Galgani darà le dimissioni. Elezioni il 17 gennaio, lista unica guidata da Trezzi (opposizione) e Bartolini (pro Galgani). Dopo tanta guerra traspare una inaspettata concordia: che alla fine cambi ben poco? Galgani comunque dovrebbe essere nominato presidente onorario. Intanto il consiglio prenderà tre decisioni: Bartolucci resta per la Coppa Europa, poi a ottobre si deciderà per il capitano della Davis. Bando per gli Internazionali; [illegible] tratto per due anni, estendibili a 4 e nuovo contratto Rai, sfruttando il futuro canale tematico. E Panatta? Se ne riparlerà tra due anni.

Emilia a Gontchenkov

Per il [illegible] un'altra [illegible] Si [illegible] Fausto

REGGIO EMILIA. Il russo Gontchenkov, approfittando del dualismo tra Tafi e Bartoli, ha fatto suo il Giro dell'Emilia regolando in volata i compagni di fuga Barbero, Puttini e Donati. Brutte notizie per il citì Martini: Fincato è, infatti, caduto fratturandosi una costola. Per lui niente Mondiali. Le ultime indicazioni in vista delle convocazioni per San Sebastian [illegible] nella gara di Vignola, ma la nazionale sembra fatta: titolari Bartoli, Bortolami (ieri 5° nonostante la bronchite), Bugno, Casagrande, Faresin, Fondriest, Rebellin, Tafi, Ricinto, Chiappucci, Guidi e Baronti; ri[illegible] Caruso e Ferrigato.

SCI

Ma tace sui guai fiscali

[illegible] è pronto «Alle Olimpiadi vi voglio stupire»

ZOETERMEER. «Se volete parlarmi di sci, eccomi qui. Per il resto, niente da fare». Così ieri Alberto Tomba a Zoetermeer, in Olanda, dove ha visitato [illegible] impianto per lo sci al coperto. Per «resto», Tomba intende i problemi fiscali al centro di una indagine della magistratura. Rientrato lunedì da tre settimane di allenamento in Cile, non è stato ascoltato dai magistrati. «Fisicamente sono a posto: bene lo slalom e anche il gigante che sarà durissimo visto che partirò [illegible] mentre prima [illegible] il n. 1». Obiettivi? «Le Olimpiadi a Nagano. Non [illegible] molti quelli che hanno gareggiato quattro volte ai Giochi».

MOTO IN INDONESIA

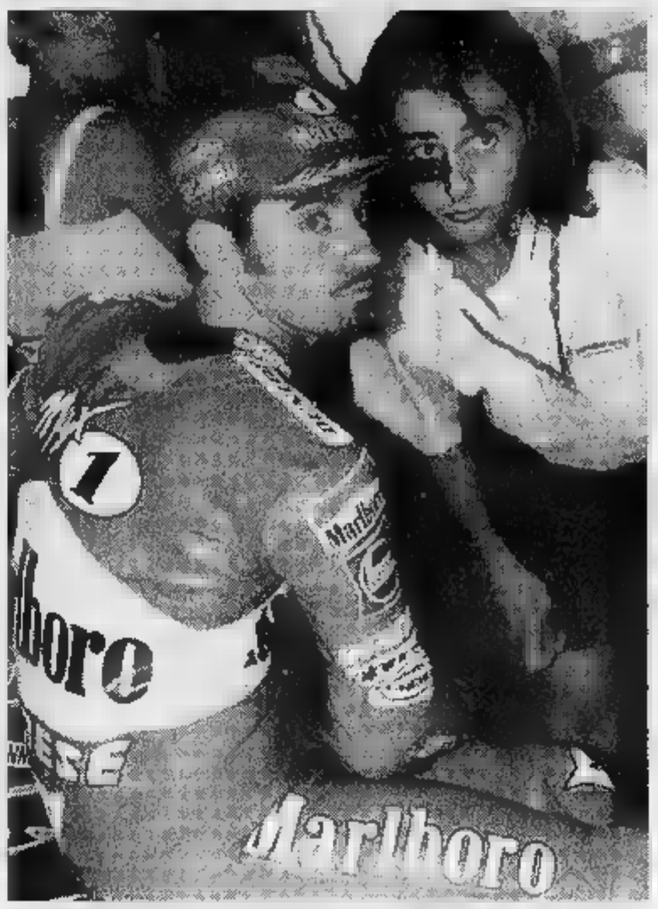

Biaggi il più veloce in prova

SENTUL. La corsa al titolo iridato della classe 250 è entrata in dirittura d'arrivo con il GP di Indonesia che si è corso stamane all'alba. Max Biaggi (nella foto) non fa misteri di voler vincere il quarto titolo consecutivo: ieri, nella seconda e decisiva sessione di prove, il romano della Honda ha realizzato [illegible] strepitosa pole position, la seconda dopo quella di inizio stagione in Malaysia, battendo nell'ordine Jacque, Harada e Waldmann. Buono il recupero dell'Aprilia dopo i pessimi test di venerdì: Harada non si è dato per vinto ed è riuscito a trovare un assetto accettabile per la gara. Max è stato il miglior italiano in assoluto. Nella classe 125 Valentino Rossi non è andato oltre il quarto tempo causa problemi di motore alla sua Aprilia (in pole lo spagnolo Martinez), mentre nella [illegible] lo stesso piazzamento è stato conquistato da Doriano Romboni, sfruttando la scia della moto di Cadalora, che partirà con il quinto tempo. In testa, come sempre, Sua Maestà Doohan.

Dietro a questo sorriso se ne nasconde un altro.

LG Electronics è elettronica finalizzata al sorriso. Tecnologia che rende il lavoro, le comunicazioni, il tempo libero facili e piacevoli.

Presente in centocinquanta paesi, con i suoi venti centri di ricerca LG è uno dei più grandi gruppi internazionali nell'elettronica. Dietro il sorriso di LG si nasconde molto lavoro, ma soprattutto il vostro sorriso.

LG Electronics
L'ESSENZIALE PER VIVERE BENE

Video · Elettrodomestici · Informatica

Un finanziamento complessivo di 49 miliardi, per riorganizzare la sanità

L'ospedale del terzo millennio

Pinerolo: l'Usl presenta i nuovi impegni

«Siamo pronti per partire con l'ospedale del terzo millennio. Ai trentuno miliardi previsti da un precedente finanziamento ora se [redacted] aggiungono altri diciotto, in questo modo i progetti potranno diventare realtà».

Con soddisfazione il dottor Ferruccio Massa, direttore generale dell'azienda Usl 10 [redacted] Pinerolo - ha annunciato ieri mattina, nel corso della confe[redacted] dei servizi, [redacted] imminenti trasformazioni che prevedono una riorganizzazione dei servizi sanitari [redacted] l'installazio[redacted] di nuovi reparti e gli spostamenti [redacted] laboratori, ambulatori e uffici.

Dopo [redacted] sommario bilancio sui primi sei mesi di attività dell'Usl [redacted] quali si è stipulato il contratto per l'acquisto dell'ospedale Cottolengo, lo sblocco dei lavori nei cantieri impegnati dell'ospedale Agnelli, la convenzione [redacted] gli ospedali valdesi, la ridefinizione del piano di organizzazione per una rete di emergen[redacted] che fa capo al 118 [redacted] è passato agli impegni che la Usl ha assunto.

[redacted] DECONGESTIONATO. Nel Cottolengo verranno collocati gli ambulatori, il day-hospital, gli uffici amministrativi. In questo modo gli utenti trove[redacted] nello stesso stabile tut[redacted] una serie di servizi e inoltre la Usl risparmierà sui canoni [redacted] locazione.

COMFORT ALBERGHIERO. Gli arredi dell'ospedale Agnelli risalgono agli Anni Cinquanta, le carenze sono davanti agli occhi [redacted] tutti: malati e parenti. E' previsto [redacted] rinnovo degli armadietti, dei letti, l'attivazione di linee telefoniche portatili per i degenti e un punto ristoro [redacted] mensa per i parenti ed inoltre una revisione degli orari della distribuzione dei pasti [redacted] la possibilità di scegliere fra diversi menù.

[redacted]. In osservanza del decreto legge 626 la Usl ha destinato più di 1 miliardo per migliorare le condizioni igieniche [redacted] adeguare le strutture per renderle più sicure.

[redacted] ELICOTTERI. Adiacente al Dea verrà realizzata una piattaforma che permetterà agli elicotteri [redacted] depositare i pazienti nel punto più vicino al pronto soccorso, evitando, come avviene adesso, il trasbordo da piazza d'Armi all'ospedale mediante l'utilizzo di un'ambulanza.

RESIDENZE SANITARIE. In certi punti vi è un'offerta maggiore di posti letto per anziani non autosufficienti, rispetto all'effettiva richiesta mentre in altri casi mancano posti letto da destinare a pazienti che [redacted]smessi dall'ospedale necessitano di terapie [redacted] riabilitazio[redacted]. Fra gli impegni presi dall'Usl vi sono poi quelli di riorganizzare dei nuovi servizi sanitari in Val Chisone e di ottenere per alcune unità operative [redacted] certificazione di qualità Iso 9000.

Antonio Giaimo

CASTIGLIONE

La strada ritarda, sindaco si incatena

Singolare iniziativa ieri mattina a Castiglione del sindaco Terenzio Laureri (primo da sinistra) che con i consiglieri provinciali Andrea Fluttero (An) e Beppe Cerchio (Cdu) si è incatenato per protestare contro la Provincia che non completa il tracciato della strada provinciale 92, tra la statale 590 della Valle Cerrina ed il canale Enel di Cimena. Il secondo lotto dei lavori, la cui parte più significativa è la costruzione del ponte sul canale, doveva essere realizzato tra [redacted] agosto e il 30 settembre [redacted] concomitanza con il prosciugamento del [redacted] d'acqua. Prima delle ferie estive il lavoro è stato appaltato, ma a tutt'oggi non è stato fatto nulla e intanto ieri l'acqua ha iniziato a scorrere nel canale. Quindi [redacted] parlerà nuovamente tra due anni, quando l'Enel chiuderà di nuovo l'acqua per lavori di manutenzione.

PROVINCIA [illegible]

■ **[redacted] TESCHI.** Macabro scher[redacted] ieri mattina nel cimitero di Cumiana. Davanti al cancello d'ingresso qualcuno ha posato [redacted] teschi prelevati nella notte dall'ossario del cimitero. Del fatto sono stati informati i carabinieri.

■ **[redacted].** Mercatino delle pulci oggi nel [redacted] storico di Pinerolo, per l'occasione il sindaco ha firmato [redacted] deroga alla chiusura dei negozi.

■ **CHIVASSO, [redacted]** Ladri, la notte scorsa a Chivasso con un'auto han[redacted] sfondato la porta del Centro Autronik, corso Galileo Ferraris [redacted] B, di Antonino Mogavero [redacted] si sono impossessati di 15 telefoni cellulari Gsm per un valore di circa 15 milioni. Il negozio è protetto da una telecamera a circuito chiuso, quindi i ladri [redacted] stati filmati.

■ **SUSA, [redacted]** Operazione antidroga dei carabinieri di Susa: tre marocchini che spacciavano in Val Susa sono stati arrestati perché [redacted]ti in possesso di 10 grammi di eroina e 5 di hashish. Si tratta di Rakid Dawidi Chid di 24 anni, [redacted]der Adl di 36 anni domiciliati in via Abeg a San Didero e Nadia Dovar Lirdi, 24 anni residente [redacted] Torino in via Granglia 36.

■ **BARDONECCHIA, [redacted].** La polizia di Bardonecchia ha arrestato un corriere della droga proveniente dal Belgio: nell'auto, sotto la ruota di scorta aveva nascosto 260 grammi di cocaina. Oscar Augusto Avile Vera, 34 anni, nato in Ecuador [redacted] residente a Bruxelles, si stava recando [redacted] Torino dove avrebbe consegnato [redacted] droga.

■ **AUTO RUBATE.** Continua il traffico di [redacted] rubate attraverso i valichi dell'Alta Val Susa con [redacted] Francia. Ieri notte gli agenti del commissariato di Bardonecchia hanno bloccato dopo un inseguimento un marocchino che cercava di portare in Francia attraverso il Colle della Scala una Bmw 320 rubata a Brescia. Un altro marocchino era stato bloccato il giorno prima con una Golf rubata a Torino.

■ **CIRIE', AERONAUTICA.** Viene costituito ufficialmente oggi il nucleo di Ciriè e Valli di Lanzo dell'associazione Arma Aeronautica intitolato al tenente pilota Luigi Oliveri. La manifestazione, dopo la benedizio[redacted] del labaro alle 10,15, proseguirà con [redacted] corteo per le vie di Ciriè, la deposizione di una corona alla memoria [redacted] caduti [redacted] intorno [redacted] mezzogiorno con il ricevimento del sindaco Luigi Chiappero nella sala consiliare di Palazzo D'Oria.

Il torrente inquinato da qualche scarico industriale. Aperta un'indagine

Santena, moria di pesci nel Banna

La gente: «Non è la prima volta che succede»

Strage di pesci nel torrente Banna, a Santena. Da giorni una sostanza velenosa, proveniente forse [redacted] scarico industriale o dalle campagne della zona, sta provocando la [redacted] di centinaia di esemplari. I pesci, ammassati tra le pietre e i detriti sotto il ponte del centro storico, attirano [redacted] curiosità dei passanti. «Che orrore quell'acqua scura, densa, sembra catrame» dice un anziano, lanciando un'occhiata dal parapetto. Aggiunge, alzando le spalle: «Non è la prima volta che succede, ma va a sapere chi li avvelena». Altri ancora attraversano il ponte, guardano distratti, commentano disgustati e se ne vanno.

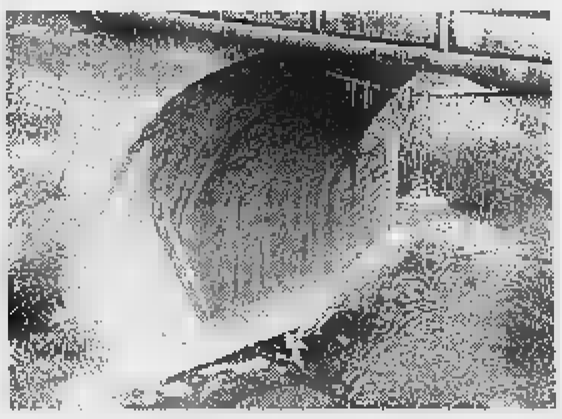

Il ponte nel centro storico di Santena dove fra pietre e detriti si vedono galleggiare i pesci morti. I passanti [redacted] disgustati: «Che orrore quell'acqua scura, densa, sembra catrame»

Le indagini sono all'inizio. Campioni di acqua [redacted] stati prelevati [redacted] inviati ai laboratori dell'Usl. Le analisi dovrebbero aiutare i carabinieri a risalire ai responsabili della strage. Anche i vigili urbani di Santena hanno effettuato accertamenti. «Scarichi pericolosi nel nostro territorio non ce ne sono - dicono al comando -. La fonte dell'inquinamento dovrebbe essere ricercata nel Comune di Poirino: questo, almeno, sembrano in[redacted]care le tracce ritrovate lungo le sponde del torrente». Il sindaco, Benedetto Nicotra, promette battaglia: «Chi ha inquinato il Banna dovrà pagare, su questo non c'è dubbio». [redacted] aggiunge: «Ho già intenzione di affidare un incarico di monitoraggio a [redacted] gruppo [redacted] esperti, per prevenire in futuro scempi del genere». [m. peg]

Pino Torinese

[illegible] mercoledì riapre la [illegible]

Riaprirà mercoledì prossimo la mensa nelle scuole di Pino Torinese. Il servizio, per i prossimi tre mesi, [redacted] attesa [redacted] un nuovo appalto, sarà gestito dalla ditta Restauration Service Italia, in sostituzione della società Alexander's che ha rinunciato all'incarico. Restano da risolvere, però, i disagi legati alla presenza del cantiere per la costruzione di un'uscita di sicurezza del locale mensa. Il problema, discusso in Consiglio comunale dopo l'interrogazione presentata dal gruppo dell'Ulivo, dovrebbe essere risolto tra pochi giorni. Nel frattempo il Comune ricorrerà ai ripari. «I lavori - spiega il sindaco Anto[redacted] Pecorari - sono effettivamente in ritardo ma faremo il possibile per rendere agibile il locale prima dell'apertura. [redacted] anche il cantiere sarà protetto [redacted] barriere più adeguate, per evitare [redacted] rischi [redacted] bambini».

Bardonecchia

[illegible] di Campo [illegible]

Secondo rinvio a Bardonecchia del Consiglio comunale con all'ordine del giorno un solo punto: la variante al piano regolatore in sanatoria delle irregolarità urbanistiche commesse nella costruzione dei 54 alloggi di Campo Smith. I cinque consiglieri di minoranza hanno presen[redacted] alcune mozioni ed hanno poi abbandonato la seduta contestando: «Irregolarità nelle notifiche [redacted] nelle procedure di convocazione del Consiglio». Dopo una sospensione il sindaco Mario Ambrois ha contestato le mozioni ma ha deciso di rinviare la seduta per «consentire la partecipazione di tutti i consiglieri». «Organizzeremo un pubblico confronto con il sindaco e l'amministrazione di Bruno Argui - ha sottolineato Giorgio Montrucchio, consigliere di minoranza - perché la gente deve sapere che non siamo contrari [redacted] completamento di Campo Smith ma vogliamo costruzioni utili a Bardonecchia».

Rivoli, in periferia

[illegible] la ragazza

Si erano appartati in auto [redacted] scambiarsi qualche coccola, [redacted] la loro tranquillità è stata disturbata dall'arrivo di un rapinatore. Brutta disavventura per una coppietta che l'altra sera si era fermata nella [redacted] industriale di Rivoli, in via Acqui, a bordo di una Toyota Celi[redacted].

Simona Calabrò e Carmine Lo Vaglio, entrambi ventenni, sono stati avvicinati da un uomo armato di coltello. «Se non mi date tutto quello che avete vi ammazzo» gli ha urlato addosso più di una volta. Dopo essersi impossessato dei monili d'oro della coppietta [redacted] 200 mila lire ha poi preteso che [redacted] ragazza gli consegnasse [redacted] chiavi dell'automobile. Ma [redacted] la giova[redacted] sfilava le chiavi dal cruscotto il rapinatore l'ha ferita alla mano con il coltello, procurandole un taglio che guarirà in una settimana. Il malvivente ha poi preso le chiavi e si è dato alla fuga.

AZZURRA

GIORNATE TROPPO CORTE?

GOTTA allunga L'ORARIO.

FINO AL 30 SETTEMBRE, APERTURA STRAORDINARIA FINO ALLE 21.

Siete sempre di corsa, il lavoro vi stressa, e [illegible] avete mai tempo da dedicare alle vostre passioni? Rilassatevi, e contate fino alle 21. Perché la Concessionaria Fiat Gotta, da 70 anni al servizio degli automobilisti, ha allungato il suo orario di apertura fino alle 9 di sera. Potrete così ammirare in tutta calma Fiat Palio Weekend, l'ultimo successo Fiat, e scoprire le vantaggiose opportunità sull'usato. Un usato selezionato e revisionato, scelto [redacted] attenzione dai professionisti della Concessionaria Fiat Gotta. Per una volta prendete la vita con calma.

Gotta ha allungato le giornate per voi. FIAT

IN PIÙ CINQUECENTO, PANDA E PUNTO IN PRONTA [illegible]

FIAT PATTO CHIARO Il contratto alla luce del sole

CONCESSIONARIA gotta

CORSO VALDOCCO, [illegible] TEL. 5211453 VIA CHIESA DELLA SALUTE, [illegible] TEL. [illegible] CORSO EINAUDI, [illegible] TEL. [illegible] TORINO
STRADA SAN MAURO, 189 TEL. [illegible] TORINO VIA ITALIA, [illegible] TEL. 8007954 SETTIMO TORINESE

La disgrazia a Forno, il giovane era tornato da una cena di addio al celibato

Schianto nella notte, muore operaio

Sbanda con l'auto e finisce contro un muro

Uno schianto nella notte, contro il [redacted] di una casa, dopo i festeggiamenti per l'addio al celibato del cugino. E' morto così, France[redacted] Barletta, 25 anni, [redacted] operaio di Pratiglione. Abitava con i genitori e tre sorelle in vicolo Berchera 11. L'incidente è accaduto a Forno, in frazione Crosi, poco pri[redacted] delle 4 di [redacted] mattina. Ha fatto tutto da solo. A bordo di una Punto, dopo aver affrontato una serie di curve sulla salita che conduce al centro del paese, ha perso il controllo dell'auto, forse a causa di un colpo di sonno, [redacted] è schiantato contro il muro [redacted] una casa dopo aver divelto una cancellata in ferro. Un tratto di strada scarsamente illuminato e forse anche questo potrebbe aver tradito il ragazzo. La dinamica [redacted] comunque al vaglio dei carabinieri di Rivarolo e Venaria. L'impatto è stato violentissimo ed è avvenuto in piena velocità: sull'asfalto [redacted] sono stati riscontrati segni di frenata. Qualcuno, dopo aver sentito lo schianto, ha chiamato aiuto. Agli occhi dei primi soccorritori si è presentata [redacted] scena agghiacciante: il corpo del ragazzo [redacted] incastrato tra [redacted] lamiere e i volontari dei vigili del fuoco di Rivarolo insieme [redacted] colleghi di Ivrea hanno lavorato oltre un'ora prima di estrarlo. Non c'è stato nulla da fare: secondo [redacted] prima ricostruzione il ragazzo sarebbe rimasto ucciso sul colpo. Solo l'autopsia, se verrà autorizzata, potrà chiarire con certezza come sono andate le [redacted]. Inutile l'intervento della Croce Rossa di Rivarolo e della medicalizzata del 118, giunte [redacted]bito sul posto. Il corpo del ragazzo è stato trasferito nella camera mortuaria del cimitero [redacted] Forno. «Cecco», così lo chiamavano tutti [redacted] paese, stava tornando a casa dopo una serata in allegria insieme al cugino Franco Barletta che si sarebbe sposato tra quindici giorni. «E' una disgrazia - dicono in paese -: pensare che fra [redacted] settimane avrebbe dovuto [redacted] il testimone alle nozze del cugino». Era andato [redacted] festeggiare in un ristorante di Pranzalito. C'era[redacted] quasi tutti i giocatori del Pratiglione, la squadra di Terza categoria [redacted] cui faceva parte. Poi, dopo alcune ore passate in allegria, gli amici [redacted] separati e, da solo, Francesco si è diretto verso casa. Il resto è cronaca. Oggi pomeriggio avrebbe dovuto affrontare in un derby il La Rocca: con ogni probabilità la partita non verrà disputata in segno [redacted] lutto. [redacted] qualche tempo aveva conosciuto una ragazza di Castellamonte. Avrebbero dovuto sposarsi il prossimo anno.

Giampiero [redacted]

A fianco l'auto distrutta nell'incidente. Sopra, **Francesco Barletta**, la vittima

I 50 anni del laboratorio elettromeccanico

S. Benigno, in festa l'Istituto salesiano

Il Rettor Maggiore dei Salesiani, l'argentino di origini piemontesi don Juan Edmundo Vecchi, visita oggi l'Istituto Don Bosco di San Benigno in occasione dell'87° convegno annuale degli ex allievi. Don Vecchi, che [redacted] l'ottavo successore di San Giovanni Bosco alla gui[redacted] della Congregazione religiosa, ha accolto l'invito della famiglia salesiana sanbenignese che oggi celebra [redacted] ricorrenza importante: il cinquantesimo [redacted] di fondazione del laboratorio di elettromeccanica dell'istituto. Ed è proprio «Salesiani e formazione professionale dei giovani» il titolo della conferenza che il Rettor Maggiore tiene alle 9. Al discorso farà seguito la benedizione [redacted] laboratorio, quindi la visita alla mostra di pi[redacted] di Pierre Octave Fasani. Nell'abbazia di Fruttuaria, alle 11, la celebrazione della Messa, presieduta da don Vecchi. Al termine [redacted] rinfresco e [redacted] pranzo sociale. Prosegue intanto, nel chiostro dell'abbazia, l'apertura della mostra documentaria su Guglielmo da Volpiano, il monaco benedettino che di Fruttuaria [redacted] stato fondatore nel 1003: all'esposizione, che oggi sarà visitata anche dal Rettor Maggiore, si può accedere il venerdì dalle 18 alle 23, il sabato dalle 10 alle 13 [redacted] dalle [redacted] alle 22,30 e la domenica dalle 10 alle 22,30. Il biglietto costa tremila lire. Sempre nel pomeriggio della domenica alcuni volontari sono a disposizione per illustrare [redacted] visitatori i «tesori» che l'abbazia benedettina racchiude, nella [redacted] parte più antica e in quella settecentesca fatta edificare dal cardinal delle Lanze. [m. sar.]

IN BREVE

■ [redacted] Di turno oggi in Cana[redacted] Tortone (Banchette, via Castellamonte 18/D), Baroli (Piverone, via Flecchia 61), Travaglini (Vico, via dei Martiri), Conterio (Locana, via Roma 55), Babando (Favria, via Catania 9), Pierucci (Candia, via Santo Stefano 3), David (Rondissone, piazza Roma 6), Bozzola (Chivasso, via Torino 15).

■ [redacted] pretore di Ivrea ha assolto ieri Renzo Sabolo, 64 anni, titolare di un noto salumificio [redacted] Salerano, dall'accusa di [redacted] aver rispettato i parametri di legge per gli scarichi delle acque reflue. Il [redacted] difensore, l'avvocato Ferrero, ha dimostrato l'infondatezza delle accuse, ottenendo il proscioglimento perché «il fatto non costituisce reato».

■ **PAVONE, ARRESTATO.** E' stato notato da un maresciallo dei carabinieri di Milano, a Ivrea per motivi personali, mentre rubava impianto stereo e musicassette da un'auto alla quale aveva appena spaccato il vetro. Giancarlo Gobetto, 34 anni, residente a Pavone in borgata Chiusellaro, è stato quindi arrestato per furto. A bloccarlo fino all'arrivo della radiomobile è stato lo stesso maresciallo.

■ **BOLLENGO, ASILO.** Sarà intitolata a monsignor Giuseppe Testore [redacted] scuola materna di Bollengo. La cerimonia si svolgerà oggi: alle 10,30 la santa messa, alle 15 [redacted] saluto del sindaco Stratta e la benedizione della targa ricordo, con un rinfresco animato dalla Filarmonica locale. Monsignor Testore, ex direttore responsabile dell'Opera Dio[redacted] «Bollettini Parrocchiali» e presidente diocesano della Faci (Federazione nazionale del clero italiano) fu parroco di Bollengo dal 1940 fino alla [redacted] morte, avvenuta il 6 luglio del '94.

■ **MOSTRA.** E' aperta sino al 12 ottobre, nella sala accanto alla chiesa di Santa Croce [redacted] San Benigno, una mostra di pittura allestita a scopo benefico da Pierre-Octave Fasani con opere proprie [redacted] di altri artisti internazionali contemporanei. Apertura venerdì dalle 15 alle 19,30, sabato [redacted] 10 alle 12 e dalle 16 alle 22, domenica dalle 10 alle 12 e dalle 15 alle 19,30.

E partecipa alla gare dopo [redacted] lavoro di tre anni, usando lamiere e tubi di recupero

Ha costruito la sosia della Williams

Cuorgnè, l'impresa di [redacted] meccanico tifoso di Senna

Gli ha dedicato [redacted] anni lavorando nei ritagli di tempo e spesso anche di notte. Così Andrea Tirrito, 21 anni, meccanico di Cuorgnè, [redacted] riuscito a costruire in casa un'auto simile alla Williams che guidava, prima di morire, Ayrton Senna, il suo idolo. Da qualche giorno [redacted] tornato anche dal circuito di Imola dove ha preso parte a una gara classificandosi al primo posto. Tolti [redacted] paio di milio[redacted] per comprare le cinture di sicurezza [redacted] il volante, Tirrito ha costruito telaio e scocca, ruote [redacted] motore usando materiale di recupero. [redacted] suo sogno? «Guidare una monoposto in Formula Uno, ma per que[redacted] ho bisogno di [redacted] sponsor».

Andrea Tirrito, [redacted] meccanico [redacted] 21 anni, che ha costruito in [redacted] un'auto simile alla Williams che [redacted] sui circuiti di Formula Uno. Il [redacted] sogno è di [redacted] sui grandi circuiti

Un mese la prognosi

«Centauro» ferito dopo un incidente a Bollengo

Grave incidente, ieri pomeriggio, sulla statale [redacted] a Bollengo, in località Broglina. Un motociclista di Vercelli, Andrea Cattin, 21 anni, [redacted] Monte Bo 18, alla guida della sua «Honda CBR» si è schiantato contro la «Fiat Punto» condotta [redacted] Valeria Piumatti, 39 anni, di Torino, che viaggiava insieme alla madre Leonilda Broglino, 65 anni, di Magnano. La dinamica è [redacted] vaglio dei carabinieri [redacted] Ivrea; sarebbe stato Cattin, comunque, a perdere il controllo della [redacted] dopo una curva e invadere la corsia opposta. Il giovane ha riportato ferite guaribili in una trentina di giorni; quasi illese, invece, le due donne.

Iniziativa a Pavone

Si studia a scuola il patrimonio storico e artistico

Uno specifico programma di studio, per una migliore conoscenza del patrimonio storico e artistico della città di Ivrea: [redacted] l'iniziativa avviata quest'anno nelle scuole elementari del circolo didattico [redacted] Pavone, rivolta agli insegnanti e soprattutto agli alunni. «Sono previste - spiega il direttore didattico, Reginaldo Palermo - visite ai beni storici e culturali di Ivrea, con un percorso romano [redacted] resti dell'anfiteatro, il sarcofago di Caio Atecio Valerio), [redacted] medioevale (il castello, [redacted] duomo, la torre [redacted] S. Stefano) [redacted] uno moderno (l'architettura Olivettiana)». L'iniziativa sarà presentata il 17 ottobre, nella chiesa di S. Bernardino.

[redacted]

Oggi Ivrea-Pietrasanta

Resta un giallo l'apertura del «Pistoni»

Ivrea-Pietrasanta si affrontano [redacted] alle 16 allo stadio Pistoni. La gara per i dirigenti canavesani [redacted] giocherà normalmente e non [redacted] porte chiuse come era stato deciso alcuni giorni fa per motivi [redacted] sicurezza. Per [redacted] vicequestore di Ivrea Mauri[redacted] Celia [redacted] non potranno entrare dalle biglietterie più di [redacted] per[redacted]. «Tutte le altre - precisa - verranno denunciate». Si vedrà oggi pomeriggio. Intanto oltre [redacted] problemi di tribuna l'Ivrea deve cercare [redacted] prima vittoria nel campionato nazionale dilettanti. Sia gli arancioni che l'undici della Versilia non hanno ancora vinto. Anzi, gli eporediesi sul terreno amico nelle due precedenti uscite hanno rimediato altrettante sconfitte di misura. E per dare una marcia in più al centrocampo esordirà [redacted] Andrea Zucco, [redacted] anni, fantasista di Valperga acquistato dopo [redacted] serrata trattativa con i vertici dell'Alessandria dove il ragazzo militava dopo diverse esperienze in C1. Con il neoacquisto dovrebbe essere anche recuperato il mediano Andrea Cervato. Problemi invece per Davide Tirassa reduce da un infortunio al ginocchio sinistro rimediato nella gara contro l'Entella. I tempi [redacted] recupero per il centrocampista sembrano lunghi.

DOVE & QUANDO

[redacted] **DOMINA DOMI.** E' aperta, al teatro Comunale di Cuorgnè, la quarta edizione della mostra di oggetti [redacted] casa, porcellane dipinte, pitture, riproduzioni di tele picassiane, incisioni [redacted] vetro e artigianato locale. Parallelamente è stata allestita una mostra di origami. La rassegna, [redacted] da Magda Bramardi e organizzata da Comune e Università della Terza Età, è visitabile fino al [redacted] ottobre, tutti i giorni dalle 17,30 alle 19,30 (il giovedì [redacted] la domenica anche al mattino).

DONATORI A [redacted]. Festa sociale, a Forno, per i donatori di sangue e di organi della Fidas [redacted] dell'Aido. Il ritrovo è per le 8,30 in piazza Vittorio Veneto; segue il rinfresco offerto dall'Amministrazione comunale e, alle 10,30 [redacted] Messa, al termine della quale viene benedetto il nuovo labaro dell'Aido. Conclusione conviviale al ristorante Belmonte.

[redacted] **DI** [redacted]. Oggi dalle 14, [redacted] piazza Ombre a **Chiaverano:** esposizione e premiazione dei prodotti migliori, premiazione [redacted] concorso «Balconi fioriti», spettacolo [redacted] gruppo «La Lusentela». Anche [redacted] **Care[redacted]** [redacted] tiene [redacted] manifestazione analoga: alle 12,30 apre il ristorante; alle 14,30 [redacted] esibiscono le bande musicali di Carema e Albiano, insieme al gruppo folkloristico. Intanto vengono distribuite [redacted] salignun. Alle 20 premiazione delle uve, poi l'apertura del ristorante [redacted] la serata danzante con i Silver Men e Martin.

AL [redacted] Dalle 9 alle 13, al Castello Malgrà di Rivarolo, si svolge [redacted] Fiera equina. Alle 14,30 partenza della gara cicloturistica e alle 16,30 concerto della Filarmonica rivarolese. Un'ora più tardi s'inaugura la rassegna espositiva [redacted] modellini ferroviari curata dal Museo Ferroviario di Torino. La Mostra è visitabile il sabato e la domenica, fino al 19 ottobre, dalle 10 alle 12 e dalle 14,30 alle 18,30.

YOGA. Domani alle 21, al circolo «La Piazzetta» di piazza Maretta [redacted] Ivrea, Carla Marucco presenta i corsi di hatha yoga tenuti da insegnanti diplomati.

[redacted]**ONA ROCK.** Alle 20, in piazza Marconi a Cuceglio, inizia una maratona rock e blues organizzata dalla Pro Loco. [redacted] esibiscono Well Taken, Black Flying Mayals, Silver Tongues, Fabrizio Fratucelli's Project e Taxi Blues. Ingresso libero.

DIALETTI A CONVEGNO. Si conclude, a Rivarolo [redacted] Agliè, il convegno d'autunno dell'associazione nazionale poeti e scrittori dialettali. Alle 9,30, nel santuario Madonna delle Grazie di Agliè, la Messa [redacted] preghiera recitata nei vari dialetti d'Italia; alle 17 visita al Castello Malgrà [redacted] Rivarolo.

MOZART. Alle 17, nella chiesa parrocchiale di Agliè, i concertisti Alfonso Mosesti, Maret Masurat, Pietro Moretti, Piero Lacchio e Maurizio Benedetti eseguono alcuni fra i più brani di Mozart. L'esibizione è organizzata a favore della Comunità di Santa Maria della Rotonda.

FESTE [redacted] SAGRE. In mattinata, nell'area attrezzata dell'ex fornace di **Montalenghe,** esposizione di prodotti locali e artigianali; alle 13 grigliata e alle 15 pomeriggio di balli, musiche e divertimenti. A **Parella** si esibisce, alle 16, il gruppo di danze popolari dell'Università [redacted] Terza Età di Ivrea; alle 21,30 [redacted] e ballo con il duo Simpaty. Il programma della patronale, ai [redacted] **Sessonero**, prevede alle 20,30 la rappresentazione di una commedia da parte dei Tirapere 'd Ber. Nel primo pomeriggio, ad [redacted] s'inaugura una mostra di pittura; alle 16 spettacolo teatrale del gruppo Lo Zodiaco; si balla, alle 21, con il Duo Più. Conclusione dei festeggiamenti, [redacted] **Pecco,** con il pranzo delel 12,30. A **Brosso,** alle 21, la compagnia Gnet at Busan recita in «Che bel, [redacted] l'è rivà barba Michel». A **Benne di Ogliaulso**, dalle 8,30 alle 19, mostra di artigianato e antiquariato locale; in serata si balla [redacted] l'orchestra Euro Music.

INVITO

EUROCAR 92

concessionaria per Ivrea e Canavese

mazda SKODA AUTO LIGIER

vi invita

SABATO 27 e DOMENICA 28

all'inaugurazione della nuova sede

a BUROLO

sulla Statale del Lago di Viverone

al numero 25

EUROCAR 92 - Tel. 0125 675050

Fay — Henry Cottons Rainwear & Sportswear — J.P. TOD'S — HOGAN

- Donna
- Uomo
- Bimbo

- Donna
- Uomo
- Bimbo

ROBERTO RONCO

Via Italia, 12 - Biella

MANDARINA DUCK — FURLA — POLLINI — AKETOHN — sergio rossi — VicMatic — Church's

DAL 2 AL 7 FEBBRAIO '98

LA STAMPA TORNA A SCUOLA

con il progetto didattico che, a complemento della normale programmazione, da otto anni favorisce tra gli studenti delle scuole medie e tra quelli del biennio delle superiori la lettura del giornale, introducendolo in classe come vera disciplina.

LA STAMPA IN CLASSE è collegato ad analoghe iniziative avviate a livello internazionale sotto la sigla NIE (Newspaper in Education). Per gli studenti delle medie consiste nello svolgimento di esercizi per arrivare ad una lettura critica del giornale. Per gli studenti – del solo biennio – delle superiori, altri esercizi sono il mezzo per arrivare a scrivere vari tipi di articolo. L'insegnante che desidera aderire al progetto dovrà compilare con precisione il tagliando che sarà pubblicato qui verso fine ottobre. Tale tagliando dovrà esserci inviato unicamente **tra l'1 e il 20 novembre**, a scuola già avviata, in modo da avere chiari il numero degli alunni partecipanti, delle copie da acquistare, dell'indirizzo preciso e dettagliato dell'edicola dove avverrà l'acquisto. Entro fine dicembre invieremo all'insegnante gratuitamente a scuola, con la spiegazione dettagliata dell'iniziativa, il materiale per lo svolgimento degli **esercizi che prevedono la consultazione quotidiana di LA STAMPA dal 2 al 7 febbraio 1998.** Egli dovrà solo ricordare di fare acquistare le copie del giornale ai suoi studenti (una copia ciascuno o ogni due), ogni giorno, nei giorni sopra indicati.

OCCHIO AL TAGLIANDO DI ADESIONE!
a ottobre qui

Per informazioni: La Stampa in Classe - Tel. 011/568.16.97 - 568.33.51 Numero Verde **1678-02005**

Fingerma finanzia la vostra Audi A8 TDI. Numero Verde 1678 53049. Audi è presente su Internet: http://www.Autogerma.it/Audi. *Secondo normativa CE 93/116 (ciclo combinato).

VERSA 005

Audi
All'avanguardia della tecnica

TDI
V6
150 CV.

Nuova Audi A8 TDI.
Ecco il più bello,
potente ■ prestigioso
dei rompicapo.

La tradizione
del turbodiesel,
la rivoluzione
del turbodiesel.
La leggerezza
dell'alluminio,
la solidità
dell'alluminio.
L'accelerazione
da 0 ■ 100
in 9.9 secondi,
l'accelerazione
in tutta sicurezza
grazie all'EDS ■ all'ASR.
La velocità massima
di 220 Km/h,
■ consumo di 7,3 l.
per 100 Km.
Possibile?
Comprensibile.
È la nuova Audi A8 TDI.

INFORMAZIONE PUBBLICITARIA

Grande scelta, facilitazioni di pagamento ■ professionalità al Gruppo Alta Italia

Professionalità e creatività ad Andora

Andora è all'insegna della promozione

La pelliccia d'estate? Certo, conviene. Se poi si sceglie un operatore qualificato come il Gruppo Alta Italia by Ramello di Andora si uniscono favorevoli occasioni promozionali a ■■ scelta amplissima ■ soltanto fra capi di classe elevata.

Da cinque anni il grande negozio (un piano per le pellicce, uno per i capi in pelle) sulla Riviera ligure unisce l'elevata professionalità e la tradizione (la signora Emma Ramello è da decenni un punto di riferimento per la pellicceria torinese e il figlio Carlo Pesce guida con identica passione il punto vendita di Andora) a proposte di grande interesse economico.

Dal 13 luglio al 30 settembre sarà possibile, in cambio della vecchia pelliccia che verrà valutata fino a un massimo di sei milioni, comperarne un'altra, ovviamente con il prezzo della stima defalcato dall'acquisto (la stessa cosa è possibile con i capi in pelle, ma con il massimo di ■■ milione di valutazione); il pagamento potrà essere effettuato anche in dodici rate mensili senza interesse; per i veri intenditori è in via di apertura, a pochi metri di distanza, un'altra sede con sole pellicce di alta moda, veri pezzi unici sia per preziosità della materia prima che per ricercatezza della linea.

La pelliccia è un sogno, facilmente realizzabile; ■ ■ primo passo di una ragazza verso il buongusto, la prima gratificazione che si concede una giovane donna in carriera, il dono che ogni uomo innamorato desidera offrire. Ed è un mondo pieno di fascino, un settore di artigianato di qualità che fa onore all'Italia.

Gli operatori del settore più esperti e affidabili (come il Gruppo Alta Italia) seguono la produzione fin dall'inizio. Si inizia con la partecipazione alle aste internazionali. Secondo un calendario ben definito vi sono appuntamenti cui un grande pellicciaio non può rinunciare: San Pietroburgo, in Russia, per acquistare gli zibellini; Toronto ■ Montreal in Canada, 'patria' dei visoni selvaggi; le statunitensi Seattle ■ New York per i visoni 'mutazione', colorati e naturali; poi ancora la finlandese Helsinki per puzzole e volpi, Copenaghen alla ricerca dei visoni Saga (animali allevati, ma di qualità così elevata da avvicinarsi ai visoni selvaggi), il Montana per i linciotti. Aggiungete che gli ermellini ■ le faine arrivano dal Caucaso, i persiani dal Sud Africa e la migliore pelle si trova nel Nord della Spagna, nei Paesi Baschi e in Galizia e vedrete quale impegno già richiede l'approvvigionamento.

Un'asta dura mediamente otto giorni (a gennaio e febbraio qualsiasi animale ha il pelo migliore): i primi cinque sono dedicati alla visione di tutti i lotti, poi dopo l'"inspection" si passa a tre giorni di asta vera ■ propria; per ogni mazzo di pelli esiste un prezzo base ■ si procede in salita, per alzata di mano, come per qualsiasi vendita all'incanto di quadri o gioielli; Naturalmente quello delle pelli è un mercato con quotazioni molto variegate da un anno all'altro: la quantità di pelli offerte non è sempre uguale, anche la domanda può mutare e infine le variazioni di cambio possono incidere alquanto sui costi.

È però evidente che acquistare direttamente alle aste grosse quantità farà spuntare il miglior prezzo possibile, a tutto vantaggio dei costi finali per i clienti;
il passaggio in più, cioè l'acquisto da un grossista, significa automaticamente ■ prezzi finali più elevati (magari giustificati in parte dalla "griffe") o a parità di prezzi qualità inferiore.

A questo punto della storia il Gruppo Alta Italia ha in mano le pelli più belle: vedremo prossimamente come procederà per trasformarle nel sogno di ogni donna. Ma chiunque ami il bello ad Andora sarà appagato. ■ con i budget di spesa più disparati. Oltretutto arrivare in via Cristoforo Colombo 34 (telefono 0182/86710) è facilissimo, sono solo due chilometri perfettamente in piano dallo svincolo autostradale ■ il posteggio è certo.

Lasciatevi tentare, l'estate è il momento più magico per realizzare un desiderio.

ANDORA
Gruppo Alta Italia
ramello
La Firma in Pelliccia

Grande Promozione Estiva
per ampliamento locali
*ULTIMI 30 GIORNI!**

**fino al 30 settembre*

- *Cambio della vecchia pelliccia valutata fino a sei milioni!*
- *Cambio del vecchio capo in pelle valutato fino a un milione!*
- *Pagamento fino a dodici mesi senza interessi!*

Orario invernale: 15.00-19.30
Sabato e Domenica orario continuato 10.00-19.30

DOMENICA APERTO

Oggi si rinnova l'appuntamento con la rassegna: è la 12ª edizione

Arriva «Cantarà» d'autunno

Tortona: anticaglie in centro e negozi aperti

TORTONA. Torna l'atteso appuntamento autunnale con la tradizionale fiera ■ anticaglie «Cantarà e Catanaj», alla dodicesima edizione.

Migliaia di persone sono attese oggi a Tortona, che ospita la fiera nel cuore del proprio centro storico: in piazza Malaspina, via Emilia Sud, largo Borgarelli e ■■■ Montebello. Come sempre è prevista una massiccia partecipazione - una settantina di bancarelle - da parte di espositori, collezionisti e antiquari, che esibiranno interessanti articoli del «tempo che fu», portando a Tortona il fascino del passato e delle cose belle.

Lo scorso anno, il Comune, in considerazione del particolare successo di pubblico e di espositori, ha voluto istituzionalizzare la manifestazione con tre appuntamenti annuali, dislocandola di volta in volta in ■■■ diverse della città: il primo ■■ primavera (via Emilia Nord, Porta Voghera e vie trasversali), il secondo a fine settembre, il terzo nel periodo che va dalla fine di novembre ai primi ■ dicembre (zona centrale di via Emilia, portici e strade laterali da largo Borgarelli a piazza Gavino Luganol).

Nata ■■■ appuntamento prenatalizio con un'unica edizione, dunque, oggi «Cantarà e Catanaj» si è triplicata in una serie di tre manifestazioni sempre riuscitissime, organizzate nell'arco dell'anno ogni quattro mesi, anche per incentivare il commercio. Durante la manifestazione infatti tutti i negozi possono restare aperti.

Per le fiere del '97, la locandina che pubblicizza «Cantarà e Catanaj», realizzata dall'architetto Donatella Gabba, ritrae una donna che indossa abiti in stile primo Novecento e con ■■■ ■■■ trattiene il cappello a causa del vento. L'ambiente è quello di piazza Duomo, ci sono i lampioni ■ ferro battuto, le auto d'epoca, le bancarelle che s'intravedono sotto i portici vecchi. ■ sotto, la frase «I Pòrtich, ra Piassa, u Dom, i Lampiòu, i't ven'n in ment... e u sona ar campanòu!», tratta da una poesia in vernacolo di «Carlèto», ossia ■ dottor Carlo Sterpone, segretario della società storica Pro Julia Dertona, ■■ tortonese che da sempre si occupa di rilanciare il dialetto.

La fiera aprirà i battenti ■■■ 8. Si potrà visitare fino alle 19 e, ■■■ spesso accade per l'incessante flusso di visitatori, anche fino a tarda sera. «Cantarà e Catanaj» è nota per la qualità degli oggetti proposti.

La fiera è organizzata dall'assessorato alle Attività economiche con la supervisione dell'assessore Augusto Bagnasco e il supporto della Cassa di Risparmio di Alessandria. «Potrebbe essere un momento per rivitalizzare il commercio di Tortona - dice ■ presidente dell'Unione commercianti, Luciano Bergaglio - durante la manifestazione infatti i negozi ■ Tortona presenteranno un'offerta di prodotti particolarmente curata per l'occasione». «Così anche il tessuto commerciale tortonese - dice l'assessore Augusto Bagnasco - coglierà l'occasione per rivolgersi alla propria clientela e alle migliaia di persone provenienti da zone diverse ■■■ caratteristiche particolarmente attrattive».

■ tutto un po' Oggi a Tortona si rinnova la fiera «Cantarà ■ Catanaj»: ogni anno in città per l'occasione ■■■ migliaia ■ visitatori

Ci sono anche auto d'epoca e Ferrari

E i commercianti propongono articoli in offerta

TORTONA. Anche per questa edizione di «Cantarà e Catanaj» si è pensato di completare la fiera con esposizioni artistiche di quadri e sculture e di moto e auto d'epoca nella zona Nord della via Emilia, quella compresa tra via San Marziano e via Ugone Visconti. E' un'iniziativa collaterale organizzata dai commercianti di via Emilia Nord per attirare ■■■ certa attenzione anche in quella ■■■.

All'esposizione di pittura e scultura sono stati invitati una cinquantina di artisti provenienti dall'Alessandrino, dall'Astigiano e anche da Torino. Presenteranno i loro quadri, le loro opere scultoree, ■■■ anche altri generi come le ceramiche dipinte ■ mano. Verranno dislocati lungo la via Emilia Nord, per l'occasione naturalmente chiusa al traffico. Così pure le moto e le auto d'epoca, comprese alcune bellissime «Ferrari».

Inoltre nella parrocchia di San Matteo sarà allestito il banco di beneficenza. Ci sarà un banchetto che esporrà e venderà autentiche zucche di campagna. Tutti i negozianti ■ via Emilia Nord inoltre allestiranno una bancarella fuori dai loro esercizi con merce particolare a prezzi scontatissimi e proporranno assaggi di uva a tutti i visitatori. Saranno in vendita pure crostate e torte ■ base d'uva.

«Si ■■■ ■ creare, almeno una volta tanto, qualcosa di diverso - dicono i commercianti di via Emilia Nord -, inoltre, d'accordo con l'amministrazione comunale, abbiamo pensato ad un programma di altre manifestazioni a cadenza fissa che devono però essere ancora organizzate».

Pertanto tutti coloro che vorranno trascorrere piacevolmente ■ alcune ore tra le testimonianze del passato e tra alcune interessanti proposte ■ carattere sia artistico che commerciale sono invitati a non perdersi questa importante occasione.

«I delicati e preziosi articoli in vendita - dice l'assessore alle Attività economiche, Augusto Bagnasco - offrono ■ Tortona un'opportunità importante per far conoscere a migliaia di persone la propria antica ospitalità, la tradizione e l'economia di una città che crede nella possibilità di valorizzare il dinamismo e le capacità della propria gente. Anche il tessuto commerciale tortonese coglie l'occasione ■■■ per rivolgersi alla propria clientela con un rapporto conveniente tra qualità e prezzo dei prodotti e con un'ampia gamma di offerte e servizi».

L'appuntamento è quindi per oggi nel centro di Tortona.

PASTICCERIA
Casali
s.n.c. ■ Rolando e Lovotti
Tortona
Via Emilia, 310 - Tel. 861456
P.zza Malaspina, 52 - Tel. 822488

Bergaglio
Arredamenti
Via Emilia, 44
Tortona
Tel. 861603

Macelleria equina
Lino & Maura
di Penacca Maura e C. s.a.s.
Corso Montebello 56
TORTONA

Nulla educa alla democrazia più dell'esercizio della democrazia.

Norberto Bobbio
Verso la Seconda Repubblica
«Documenti e testimonianze» 3
pp. XVIII-206, L. 25.000

I LIBRI DE LA STAMPA

■ abbonati a «La Stampa» hanno diritto a uno sconto del 20% acquistando il volume presso il Salone di via Roma ■ a Torino o richiedendolo contrassegno all'Editrice La Stampa, Ufficio «Edizioni Librarie», via Marenco 32, ■■■ Torino ■ax 011-6568.933

I VOLUMI DE «LA STAMPA», DISTRIBUITI DA RCS LIBRI E GRANDI OPERE, ■■■ ■ VENDITA NELLE MIGLIORI LIBRERIE

LUNEDÌ tuttosoldi
I supplementi ■■■ LA STAMPA *Una settimana ricca di tutto.*

■■ la tua auto è avanti ■■■ gli anni, con Seat ■ lo Stato, le dici "Bye Bye".

Offerta ■■■ fino al 30/9/97

Saluta ■ tua vecchia auto senza rimpianti. Con Seat e ■ Stato puoi averne una nuova risparmiando fino a 5.000.000. Affrettati quindi a scegliere tra le tante Seat, quella che sarà con te nei prossimi anni.

NUOVE RAGIONI
NUOVE EMOZIONI

Concessionario e officina:
AUTOSCRIVIA s.r.l.
Strada Prov. per Castelnuovo 4
Telef. e fax 0131 866.812
TORTONA (AL)

Casale, si attende l'autorizzazione della Motorizzazione

«Revisioni» dai privati

Tutto pronto da Fiat Grignolio

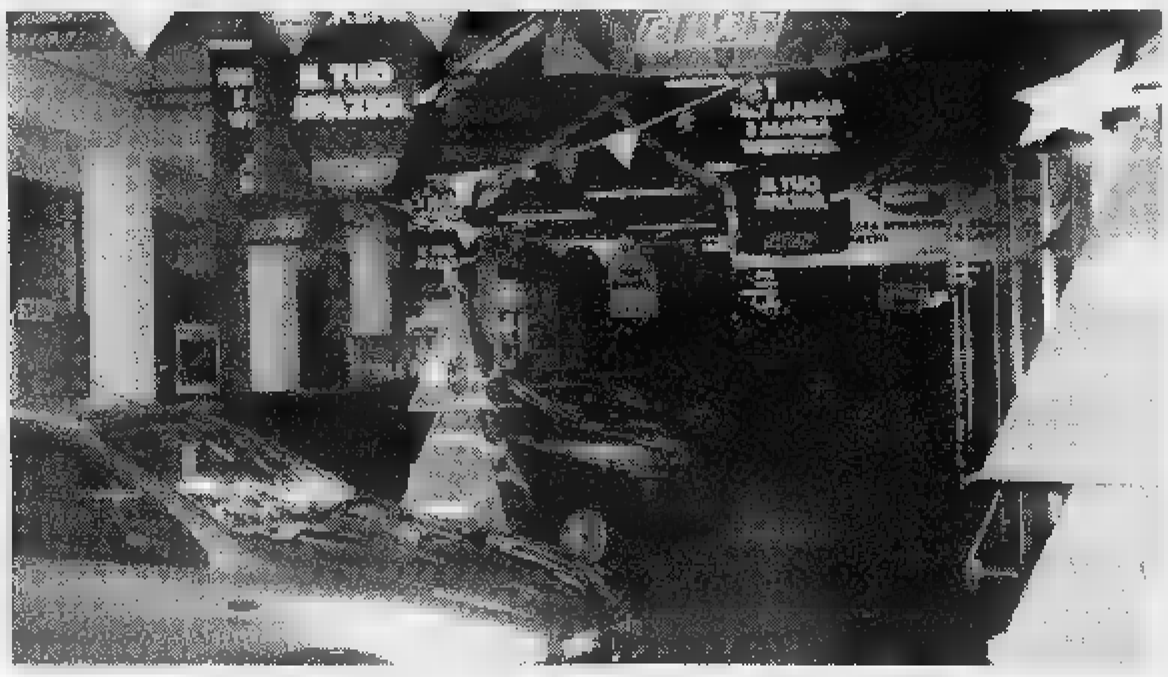

Auto in esposizione alla concessionaria Fiat Grignolio di Casale, in corso Valentino

CASALE. Alla fine di dicembre dello scorso anno la concessionaria Grignolio Fiat [redacted] corso Valentino [redacted] annunciato che entro il 1997 avrebbe attivato il centro di revisione interno alla propria officina.

Un impegno rispettato: «E' tutto pronto - dicono i titolari - Ci [redacted] soltanto l'autorizza[redacted] della commissione della Motorizzazione civile di Alessnadria. E' attesa nei prossimi giorni. Quindi, l'apertura del centro di revisione è imminente».

La concessionaria è un'azienda antica. La prima sede in via Roma fu attivata nel 1919, quando la casa Fiat torinese cercava mercati di espansione nelle città principali del Piemonte.

La società si spostò, poi, in piazza Dante, all'angolo con viale Cavalli d'Olivola, dove rimase dal 1923 fino al 1965, anno in cui trovò una collocazione più ampia [redacted] funzionale al proprio ampliamento nell'attuale edificio al Valentino.

Dei fondatori iniziali della ditta (che, prima di occuparsi di auto, si dedicavano alla ripara[redacted] e alla vendita delle biciclette) non ci [redacted] neppure più gli eredi. L'assetto societario si è modificato nel tempo, ma non è cambiato il nome «Grignolio Fiat».

La concessionaria ha vissuto i tempi d'oro della Topolino, della Cinquecento, della Seicento: epoche mitiche che fanno parte della storia italiana, non soltanto automobilistica, ma anche economica, sociale e di costume.

Adesso è arrivato il momento della nuovissima «Palio Weekend», una famigliare di piccole dimensioni con cilidrate diverse per soddisfare una ampia gamma di esigenze: 1250, 1600 e 1700 turbo diesel, con prezzi di listino che partono da 22 milioni e 800mila lire.

Ma se l'acquisto [redacted] entro il 30 settembre (i giorni a disposizione sono ancora pochissimi) si può usufruire del vantaggioso sconto derivante [redacted] buono-rottamazione introdotto dal Governo all'inizio di quest'anno. Il ribasso sulla «Palio week end», l'auto Fiat presentata la settimana scorsa, ammonta [redacted] due milioni e 600mila lire. Chi è ancora inte[redacted] a rinnovare la propria vettura ha questo incentivo, anche perché pare probabile che gli sconti saranno ridotti nei prossimi mesi.

La politica legata alla rottamazione ha comunque avuto ottimi risultati, non soltanto, spiegano i titolari di «Grignolio Fiat», per l'incremento favorevole ottenuto dai concessionari di auto, ma anche perchè il parco macchine degli italiani [redacted] stato notevolmente svecchiato.

La conseguenza si traduce in un'immeditao maggior grado [redacted] sicurezza sulle strade.

«Chi aveva un'automobile con un'età di dieci oppure quindici anni anni di vita ha provveduto [redacted] sostituirla con una nuova» dicono alla concessionaria [redacted] corso Valentino. Se qualcuno [redacted] stato fino adesso titubante, può usufruire dell'ultimo periodo in cui è ancora [redacted] vigore l'incentivo.

GARAGE CASALESE

CONCESSIONARIO PER CASALE - VALENZA - TRINO - MONCALVO

[redacted] Tarantelli, 11 - Zona Ind. - Tel. 0142/452130 - [redacted] CASALE MONFERRATO

[redacted]

- [redacted] 500 900 cc. [redacted] - pochi [redacted] - unico proprietario - ottime condizioni
- Ford [redacted] XR2 1.6 '91 antifurto - vetri [redacted]. - imp. radio
- Alfa [redacted] 2.0 T.S. '89 climatizzatore automatico - cerchi lega - vernice [redacted]tallizzata
- Fiat Punto [redacted] SX '95 antifurto - tetto apribile - 5 porte - vernice metallizzata
- Renault Clio 1.2 RT '93 centralizzata - vetri el. - 3 porte - imp. radio - vernice metallizzata
- Fiat [redacted] ED 700 cc. '94 unico proprietario - ottime condizioni - vernice metallizzata - pochi km
- Rover 114 [redacted] 16v '94 centralizzata - vetri el. - cerchi lega - vernice metal[redacted]
- Triumph TR6 2.0 '72 ottime condizioni - REVISIONATA 1996
- Alfa 33 1.3 IE L '92 centralizzata - vetri el. - servosterzo - led antifurto
- Fiat Tipo 1.4 "CLIP" '93 centralizzata - vetri el. - tetto apribile - vernice metallizzata
- [redacted] 1.8 '91 climatizzatore - cerchi lega - tetto apribile - impianto GPL

VETTURE AZIENDALI:

- Alfa 145 2.0 T.S. [redacted] Quadrifoglio 3 anni di garanzia, climatizzatore, ABS, doppio air-bag, cerchi in lega, correttore assetto fari, appoggiatesta posteriori, vernice metallizzata
- Alfa 146 1.8 T.S. 16v Lusso 3 anni [redacted] garanzia, climatizzatore automatico, air-bag lato guida, correttore assetto fari, 3° stop, appoggiatesta posteriori, vernice metallizzata, "kit sportivo"

SA. GI. CAR. srl — MOTAUTO SAGICAR

Via D. Galimberti [redacted] ALESSANDRIA Tel. 0131/226529 Fax 0131/226483

MULTIMARCHE [redacted] [redacted]LAVAGGIO NUOVO USATO AUTONOLEGGIO AZIENDALE

MODE[redacted]	COLORE	ANNO	[redacted]
Audi [redacted] Variant	nera met.	[redacted]	full op., int. pelle
Fiat Punto 55	blu [redacted].	1994	di serie
Ford Fiesta 1100	bianca	1993	di serie
Fiat Tempra 1600 Sx	azz. met.	1993	clima - s. sterzo
Opel Astra Gsi 2000 16v	nero met.	1993	full optional
Opel Calibra	grigia met.	1992	tetto apribile
Audi [redacted] 2000E	[redacted] met.	1992	full optional
Bmw [redacted] Ti	rossa	1994	full optional
Panda 4x4	bianca	1991	

Finanziamenti agevolatissimi su tutto il nostro usato

CURINO CARS [redacted]

Piazza XXV Aprile, 11 (0142) 55426 - Casale [redacted]

MARCA	MODELLO	ANNO	COLORE
VOLKSWAGEN	GOLF CABRIO 1.8	'95	blu met.
ROVER	600 SI Lusso 2.0	'94	blu met.
ROVER	600 i 1.8	'97	[redacted] met.
ROVER	[redacted] 5p 1.4	'90	verde met.
ROVER	100 [redacted] 3p 1.1	[redacted]	bianco
VOLKSWAGEN	GOLF GL 5P 1.6	'90	verde met.
VOLKSWAGEN	POLO CL 1.1	'93	blu met.
FIAT	TEMPRA I.E. SW 1.8	'95	grigio
FIAT	UNO FIRE 5P 1.0	'91	blu
FIAT	UNO FIRE 3P	[redacted]	bianca
PEUGEOT	205 XL 5P 1.1	'90	bianco

CONDIZIONI SPECIALI D'ACQUISTO

PASSAGGIO DI [redacted] COMPRESO NEL [redacted] IN ALTERNATIVA FINANZIAMENTO A [redacted] ZERO

GIULIAR s.r.l. — CONCESSIONARIA Ford

Strada Valenza, 7/g - Tel. 0142/45.14.13 - CASALE MONFERRATO

FIAT CROMA TD, [redacted], clima auto	L. 10.000.000
FIAT TEMPRA [redacted].W. 1.6	L. 11.200.000
[redacted] 2.3 [redacted] S.W. CD, tetto apribile	L. 12.200.000
MAZDA 1.8 16v, abs, tetto apribile	L. 13.200.000
[redacted] POLAR S.W., gpl	L. 14.200.000
FORD SIERRA 2.0 GT S.W., clima	L. 14.200.000
FIAT PUNTO [redacted] ELX, 5p., clima	L. 16.000.000
ALFA [redacted] 1.8 T. SPARK, cerchi, antifurto	L. 18.200.000
FORD [redacted] TECNO, 5p, '96, clima, abs	L. [redacted]
FIAT TEMPRA [redacted] 1.8 S.W., gpl, clima auto, abs, '95	L. 20.800.000
ALFA 145 1.7, '95, clima, cerchi, [redacted]	L. 21.800.000
[redacted] 1.6, '96	L. 23.200.000
AUDI 80 AVANT 1.9 TD, eco diesel, motore [redacted]	L. 29.500.000
PONTIAC TRANS SPORT SE, clima, abs, full optional	L. 29.800.000
AUTO [redacted] FORD GIULIAR	
MONDEO TCS4 S.W. 2000 16v, full optional, km [redacted]	L. 36.800.000
[redacted] 5p., 1.3, 2 airbag, set '96	L. 16.800.000

FINANZIAMENTI PERSONALIZZATI TASSI AGEVOLATI

[redacted] CITROËN E. TRAVERSO [redacted]

Via Serravalle [redacted] - NOVI LIG. - Tel. 0143 32.98.80

CITROEN AX 1100 3P	bianca	'91	5.800.000
FIAT PANDA 4x4	bianca	'85	4.900.000 coll. 96
FIAT TIPO 1100	bianca	[redacted]	6.500.000
RENAULT CLIO 1.9 D. VAN	bianca	[redacted]	11.500.000 fatt.
SEAT IBIZA 1.3 CL 5p	bianca	'94	10.900.000
CITROEN ZX 1360	grigio met.	'91	8.500.000
CITROEN ZX 1360 clima	bianca	'95	16.900.000 gpl eco
CITROEN XANTIA 1.6	blu met.	'94	20.900.000 clima
CITROEN XANTIA 2.0	rosso met.	'96	30.900.000 clima abs
CITROEN SAXO 1.6 VTS	azz. met.	'97	26.900.000 clima abs
JEEP CHEROKEE 2.0 TD	grigio met.	[redacted]	16.500.000 clima cuoio

CONCESSIONARIA [redacted] CASALE VALENZA • TRINO VERCELLESE

Aldo GUASCHINO

Zona industriale [redacted]. 0142/45.28.51 - CASALE M.TO (AL)

- RENAULT CLIO 16 valvole climatizzata blu sport
- RENAULT LAGUNA RXE clima pelle radio grigio metall.
- [redacted] MASTER gran volume 2500 c.c. turbo diesel
- RENAULT EXPRESS 1900 diesel bianco
- FIAT PANDA 900 bianca 1 anno garanzia Fiat
- FIAT BRAVA 1600 16 valvole clima radio garanzia Fiat
- PEUGEOT [redacted] S.W. 1600 grigio metall.
- ALFA [redacted] TS climatizzata grigio metall.
- CHRYSLER VOYAGER 2500 TD full optional
- LANCIA DEDRA 1600 full optional nero metall.

[redacted]

[redacted] GRIGNOLIO

per l'auto, qualcosa in più

[redacted] - Corso Valentino 125 - Tel. 0142-453345

Elenco autovetture usate concessionaria Fiat Grignolio

- [redacted] ULYSSE TD EL 7 posti 1995 [redacted] met. clima
- FIAT [redacted] MARENGO TD 100 1997 grigio [redacted], clima!! come nuovo
- FIAT CROMA TD [redacted] 1995 grigio met. pochi km!! clima [redacted].
- FIAT [redacted] 100 WE 1996/11 bordeaux met. clima aut. - air bag
- FIAT [redacted] TD [redacted] 5p [redacted] 1996 bianca [redacted] nuova!!
- CITROEN ZX BREAK TD eco 10/94 bordeaux met. clima idroguida
- [redacted] TD [redacted] 1995/12 bianca cerchi lega - antifurto
- [redacted] 316 KAT 4 porte 1992 grigio met. abs air bag
- BMW [redacted] 24v KAT 1990 nero abs antifurto
- MERCEDES [redacted] 1800 cc 1991 [redacted] abs come nuovo!!
- VOLKSWAGEN GOLF GTI 1994 blu met. pochissimi km!!
- LANCIA DELTA HF 1994 rossa clima aut - abs - airbag - cerchi
- [redacted] 414 16V 1994 blu met. unico proprietario bellissima
- [redacted] 1800 16v Km zero!! rossa!! occasione!!!

POSSIBILITA' FINANZIAMENTO FINO L. 10.000.000

ROMANO BRUNO

Via di Brodolini, 7 - Tel. 0142-456555 CASALE MONFERRATO

[redacted] 4 porte nero met. abs clima airbag	1994
BMW 320I COUPE' bordeaux met. clima aut. abs 2° airbag	[redacted]
BMW 325 TDS [redacted] porte nero met. clima abs	1993
BMW 520I TOURING bordeaux met. clima abs	1992
BMW [redacted] TDS [redacted] blu met. clima abs airbag	1994
BMW [redacted] BERLINA grigio met. cambio autom. clima	1991
SUBARU LEGACY SW 2.0 TURBO 4x4 verde met. clima pelle abs	1994
LANCIA DEDRA 1.8 IE verde met. clima aut. ruote lega kat	1992
PEUGEOT 405 1.9 SRI SW bianco, clima ruote [redacted]	1991
PEUGEOT 306 XT 1.4 blu met. accessori di serie	1995
FIAT CROMA 2.0 ie bordeaux met. cli[redacted] aut. interno pelle	1992
VOLVO 960 TD BERLINA 2.4 blu met. clima aut. pelle airbag	1994
ALFA ROMEO 164 2[redacted] TWIN SPARK argento met. clima, ruote lega	1990

[redacted] TUTTE QUESTE AUTOVETTURE GODONO [redacted] FINANZIAMENTO FINO A 24.000.000 IN 24 [redacted] SENZA INTERESSI

[redacted]

SERVIZIO PROMOZIONALE REALIZZATO DA

PUBLIKOMPASS

Via Vochieri, 80

ALESSANDRIA Tel. 0131/442.543-4

[redacted]

LA STAMPA [redacted] PUBLIKOMPASS

PUBBLICITA' CHE VALE

Mercandelli [redacted] Audi

Via A. Grandi 24 (Zona Industriale) Telef. 0142/781633 (5 linee r.a.) - Fax 0142/455055

CASALE [redacted]

1. GOLF 1600 3 porte tetto apribile nero L. 6.800.000
2. GOLF 1600 G 60 3 porte catalizzata bianco abs climatizzata fendinebbia cerchi in lega unico proprietario L.15.900.000
3. PEUGEOT [redacted] SV TurboDiesel blu metallizzato abs climatizzata interno pelle fendinebbia L. 16.500.000
4. MERCEDES 250 Diesel grigio metallizzato abs climatizzata vetri elettrici L. 18.800.000
5. FIAT PUNTO 75 ELX argento metallizzata catalizzata chiusura centralizzata [redacted]. '94
6. FORD FIESTA 1.1 3 porte verde metallizzato catalizzata vetri elettrici chiusura centralizzata
7. AUDI 80 2000 E bianco catalizzata climatizzata vetri elettrici [redacted]
8. PEUGEOT 106 [redacted] blu chiaro metallizzato catalizzata dic. '94
9. POLO 1000 CL blu metallizzato catalizzata vetri elettrici fendinebbia dic. '92
10. MOTOCCASIONI: TRANSALP, HEXAGON, CBR 1000, SCOOTER YAMAHA
11. VEICOLI COMMERCIALI: AUTOTELAIO VOLKSWAGEN [redacted] FURGONI 10/15 quintali

SIVAR SNC — CONCESSIONARIO

Via Serravalle 12 - NOVI LIG. - Tel. 0143/2194

OCCASIONI DEL LEONE

Modello	Colore	Anno	[redacted]	[redacted]	Prezzo
605 SVI	chateau	1990	full		9.500.000
406 SV 20	blu china	1995	full/pe		38.500.000
306 Le Mans	lucifero	1994			27.000.000
405 T SW	argento	12/96	full		44.000.000
Tempra 1.6 IE	azz. met.	1992	a.c./t.a.		11.500.000
306 XTDT	mayeri. m.	1995	[redacted]		21.000.000
106 XSI	blu Miami	1992			12.900.000
ZX 1.8 3P	graph.	12/94	c.l. gas clima		18.500.000
106 XT	bianco	1992			9.000.000
205 GTI PLUS	verde m.	1990	pol/cll		[redacted]
PUNTO 90	azz. met.	1994			11.500.000
205 GTI 1.6	vallelung	[redacted]			[redacted]
106 XR 954	[redacted]	1994	t.a./5p		11.800.000
SUPER 5 GT	grigia	1990			7.500.000
405 SRI SW	sorrento	1991	clima		10.500.000
405 SW 1.4 GLX	bianco	1992			9.000.000
SIERRA GT SW	verde m.	1993	clima		13.500.000
GTI 1.6	bianco	1991			8.000.000
306 XR 1.8	nero	1994	s.s.		15.500.000
405 SRTD OPEN	bianca	1992	eco d.		10.000.000
A.R. 33 17IESW	met. beig	1991	gas[redacted]		7.000.000
126 BIS	verde	1989			1.800.000
POLO 1.1.	bianca	1990			5.900.000
305 SRD BREAK	bianco	1985	coll. 96		[redacted]
ZX BREAK	blu met.	1994			[redacted]
FIESTA 1.1 CLX	bianco	1991	5p		7.200.000
205 LOOK	graph.	1991			5.200.000
106 XT 1.1	verde m.	1992	3p		10.000.000
205 CJ 1.1	bianco	1994	ve+cc		14.000.000
RENAULT 4	rossa	1987	coll. 97		4.000.000

COMMERCIALI

PEUGEOT J5	azzurro	1989	14 ql rialzato	14.500.000
VANETTE	bianco	1990	coll. 98	6.000.000
205 AUT.	bianco		coll. 97	[redacted]

[redacted] FINANZIARIA ANCHE [redacted]

USCITA CASELLO AUTOSTRADALE
CASALE NORD

ORARIO D'APERTURA CONTINUATO
9.00 / 20.30
LUNEDI' 14.00 / 20.30 - SABATO 9.00 / 20:00

SHOPPING CENTER
MONFERRATO
VILLANOVA M.to (AL) - Tel. 0142 /477254

DAL 26 SETTEMBRE AL 4 OTTOBRE

ESPLODONO I PREZZI!!!

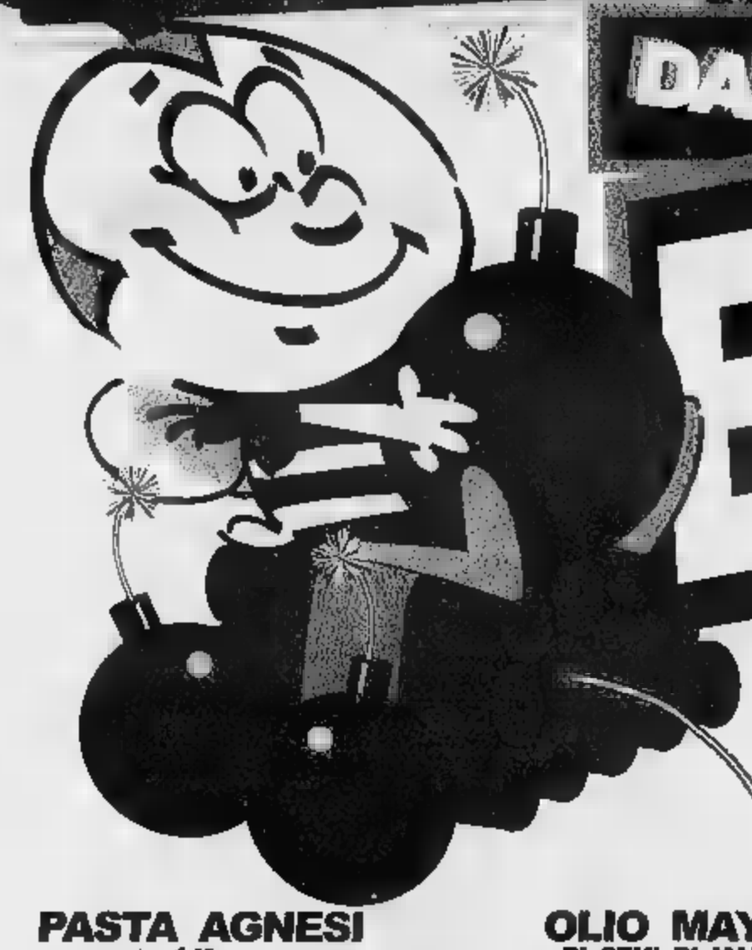

PASTA AGNESI
1 Kg
BOOM! £ 2.150

OLIO MAYA
DI SEMI DI MAIS
1 LITRO
BOOM! £ 2.990

OLIO BERTOLLI
EXTRAVERGINE D'OLIVA
1 LITRO
BOOM! £ 8.180

ACQUA
SAN BERNARDO
NATURALE 1,5 LITRI
BOOM! £ 590
AL LITRO £394

ACQUA
SAN BENEDETTO
FRIZZANTE 1,5 LITRI
BOOM! £ 490
AL LITRO £327

PARMIGIANO
REGGIANO
AL Kg
BOOM! £ 22.900

CARTA IGIENICA
SCOTTEX
10 ROTOLI
BOOM! £ 3.980

SCOTTEX CASA
6 ROTOLI
BOOM! £ 3.780

RICARICA DIXAN
3 Kg
BOOM! £ 8.540

DIXAN PIATTI
1 LITRO
BOOM! £ 1.580

...E CENTINAIA DI ALTRI PRODOTTI IN...
PROMOZIONE

AVVISO IMPORTANTE
MERCOLEDI' 1 E GIOVEDI' 2
OTTOBRE
PER I POSSESSORI DELLA
PLAY CARD

MERCOLEDI' 1 E
GIOVEDI' 2 OTTOBRE
I PUNTI SULLA SPESA
APPENA EFFETTUATA,
VI VERRANNO RADDOPPIATI !!!
COMPRESI QUELLI OTTENUTI
ACQUISTANDO I
PRODOTTI PLAY CARD.

SHOPPING CENTER
MONFERRATO
PLAY CARD

PUNTI DOPPI

A TORTONA

DAL 25 SETTEMBRE ALL' 11 OTTOBRE

FESTA DEL CLIENTE

UNA GIRANDOLA DI SCONTI

IPER TORTONA

APERTO DOMENICA 28 SETTEMBRE
dalle ore 9.00 alle 20.00
ORARIO CONTINUATO

CENTINAIA DI ARTICOLI A PREZZI IPERISPARMIO

ORARIO CONTINUATO 9.00 - 21.00
LUNEDI 14.00 - 21.00

CITTÀ COMMERCIALE OASI STRADA PROVINCIALE PER VIGUZZOLO, 2 - TORTONA (AL) Numero Verde 167-265219

Effettuata comunicazione al Comune competente Ex Lege N. 80 del 19/3/80. Offerte valide dal 25/09/97 all'11/10/97. Salvo esaurimento scorte ed eventuali errori tipografici o di stampa

A TORTONA

DAL 25 SETTEMBRE

ALL' 11 OTTOBRE

FESTA DEL CLIENTE

UNA GIRANDOLA DI SCONTI

IPER TORTONA

APERTO DOMENICA 28 SETTEMBRE dalle ore 9.00 alle 20.00 ORARIO CONTINUATO

CENTINAIA DI ARTICOLI A PREZZI IPERISPARMIO

ORARIO CONTINUATO 9.00 - 21.00

LUNEDI 14.00 - 21.00

CITTÀ COMMERCIALE OASI STRADA PROVINCIALE PER VIGUZZOLO, 2 - TORTONA (AL) Numero Verde 167-265219

Effettuata comunicazione al Comune competente Legge N. 80 19/2/90. Offerte valide dal 25/09/97 all'11/10/97. Salvo esaurimento scorte ed involontari errori/omissioni di stampa.

DANCING
GIANDUJA
Bagni - Tel. 322.442
LOCALE 11 CUPOLE
TUTTE LE SERE
BALLO LISCIO
l'orchestra
LA FORMULA FOLK
Si danza tutte le sere
anche in caso di cattivo tempo
SERVIZIO BAR - POSTEGGIO

LA STAMPA

ALESSANDRIA
E PROVINCIA

Domenica 28 Settembre 1997 — REDAZIONE: VIA CAVOUR 5, TELEFONO 266.303 / STAMPA IN: 263.360

arsal
SACCO
DAL 1915 IN ALESSANDRIA
VIA GALIMBERTI 44, TEL. 0131.226633
PIATTI

La protesta martedì, dalle 9 alle 17, regolari Intercity e Interregionali

Treni locali bloccati per 8 ore

In sciopero i ferrovieri alessandrini

ALESSANDRIA. Disagi al traffico ferroviario in provincia, martedì, per lo sciopero di otto ore (dalle 9 alle 17) del personale ferroviario in servizio ad Alessandria. L'agitazione è stata proclamata da Filt, Fit e Uilt, per protestare contro il vistoso calo occupazionale all'Ufficio produzione del capoluogo.

«Tra i pensionamenti "fisiologici" e gli esodi incentivati, il numero di addetti in attività si è drasticamente ridotto - spiegano i sindacalisti -. Ciò comporta un peggioramento sensibile dell'offerta alla clientela. Purtroppo, tarda a decollare il piano d'impresa, da cui si attende l'incremento della forza lavoro, e ci sono tensioni e preoccupazioni tra i dipendenti». Il malumore è alimentato anche dal mancato rinnovo del contratto collettivo, scaduto da 21 mesi.

«Ciò che sta accadendo alle Fs non rispecchia quanto stabilito dagli accordi con l'azienda - aggiungono le segreterie di Filt, Fit e Uilt -. La stessa procedura di allontanamento addetti con gli incentivi in denaro dovrebbe essere varata previa contrattazione con il sindacato, dopo aver attivato procedure di mobilità geografica e professionale. Invece, non è così e ad Alessandria la situazione è ormai diventata insostenibile, perchè il personale scarseggia».

Perciò, è stato promosso per martedì uno sciopero di otto ore, che rischia di paralizzare il traffico su molte linee. Un'ulteriore astensione dal lavoro (24 ore) è fissata per il 12 ottobre. Nell'imminenza dello sciopero, le Ferrovie annunciano che «sarà assicurata la regolare circolazione nell'Alessandrino dei treni a lunga percorrenza (Eurostar, Intercity e Interregionali; ndr)», mentre sembra probabile la soppressione di diversi diretti e regionali. Le tratte interessate saranno Acqui -Ovada - Genova; Alessandria - Chivasso, Alessandria - Mortara - Milano; Alessandria - Nizza - Castagnole Lanze; Alessandria - Novara; Alessandria - Pavia; Alessandria - Ovada; Alessandria - Giuseppe di Cairo; Asti - Casale - Mortara; Alessandria - Voghera - Piacenza; Asti - Nizza - Acqui; Casale - Vercelli; Torino - Alessandria - Genova e Vercelli - Mortara - Pavia. Le Ferrovie invitano comunque la clientela ad assumere informazioni più precise agli uffici delle varie stazioni, prima di mettersi in viaggio.

Massimo Delfino

Da oggi l'orario invernale

Pochi ritocchi rispetto all'estate
Su due linee integrazione con bus

ALESSANDRIA. Nessuna rivoluzione nell'orario invernale dei treni, che entra in vigore oggi e mantiene sostanzialmente la struttura di quello estivo.

In provincia, la novità più rilevante è l'avvio del servizio integrato treno-bus sulle linee Arquata-Tortona e Casale-Vercelli.

Le Ferrovie hanno poi confermato le tre coppie giornaliere di pullman tra Biella e Alessandria, in coincidenza con la partenza dei principali convogli per Genova e Bologna. I servizi sostitutivi in autobus sono previsti anche sull'Alessandria - Acqui e sulla Novi - Tortona, dove i «tagli» a molti convogli risalgono ormai a un paio d'anni fa. I ritocchi sono lievi: il Regionale 11359, Alessandria - Sestri Levante, in partenza alle 6,42, fermerà a Mignanego e non circolerà al sabato e nei festivi.

Altri due locali, l'11202 Genova-Arquata, delle 5,54, e l'11205, in senso contrario (con partenza da Arquata alle 6,54) viaggeranno anche al sabato per soddisfare le esigenze di molti pendolari del Novese, che lavorano anche nei giorni prefestivi.

Le Fs hanno pure ripristinato il Regionale 11264, Sestri Levante - Alessandria, che arriverà nel capoluogo di provincia alle 9,22. Al posto dell'Ir da Domodossola alla Riviera ligure, tornerà puntualmente a circolare il treno Alessandria - Genova, con partenza alle 8,21, fermata a Novi alle 8,35 e arrivo a Brignole alle 9,35. E' nuova istituzione un altro convoglio per la città della Lanterna, che muoverà da Alessandria alle 6,33 e giungerà a destinazione poco prima delle 8.

Sulla linea per Acqui, il Regionale 6164 da Genova arriverà nella città termale alle 21,46, mentre la partenza da Acqui Terme locale 6167 per la Liguria viene posticipata alle 20,47. E ancora: il Regionale 6162 Genova-Acqui (che muove alle 19,15 e giunge alle 20,34) sarà oggi dotato di moderne carrozze di 1ª e 2ª classe, che dovrebbero garantire un viaggio più comodo alle centinaia di passeggeri.

Infine, vengono confermati tutti gli Interregionali «cadenzati» in direzione di Torino e Genova. In provincia, gli Ir fermano ad Alessandria e Novi Ligure. [m. d.]

La stazione di Alessandria. I ferrovieri protesteranno martedì per il calo di occupazione

Corse per Genova per i pendolari novesi sono state istituite anche al sabato mattina. Confermati i collegamenti su ruote con Biella

PRIMO PIANO

Alessandria

Ivaldi spiega perché si candida

«Se sono deciso lo devo a Berlusconi e Bossi». Mario Ivaldi spiega perché ha accettato di candidarsi sindaco per l'Ulivo. PAG. 33

Alessandria

Morto sindacalista Vittorio Bellotti

Si è spento ieri mattina alle 4 in ospedale Vittorio Bellotti. Per molti anni fu nel movimento sindacale ad Alessandria. PAG. 33

Casale

Un Ufficio contro l'amianto

Un Ufficio informazioni e documentazione sull'amianto: sarà presto attivato dal Comune a Casale. PAG. 41

Alessandria

Grigi, col Brescello Avallone si congeda

Al Moccagatta oggi arriva il Brescello e la partita segna il congedo dai grigi da parte di capitan Avallone. PAG. 45

Valenza, la Lega contro i controlli del Comune

«Sbarrate le porte a chi misura le case»

VALENZA. Sulla questione fiscale, il clima in città si fa incandescente: dopo la rivolta delle ditte della zona artigianale D3, che si sono rifiutate di pagare la tassa sullo smaltimento dei rifiuti solidi urbani, ora viene contestata anche l'indagine condotta dal Comune in collaborazione con una ditta specializzata, la Cogest, tendente a verificare la metratura delle case. Un controllo che l'amministrazione comunale ritiene indispensabile per la verifica degli importi dovuti dai cittadini in ordine alle imposte locali: Tarsu, (tassa sulla nettezza urbana) Ici, Iciap, Tosap.

Su questo argomento, la Lega Nord è drastica. «Quando arriveranno gli incaricati della Cogest per misurare la vostra casa, non fateli entrare». Questo l'invito rivolto attraverso migliaia di volantini diffusi nelle vie e nelle piazze.

«La popolazione li ha accolti con favore - assicura il segretario della Lega, Franco Stanchi -, la scelta di ingaggiare una ditta per i controlli è assurda. Il Comune potrebbe conoscere le metrature degli immobili consultando il catasto elettronico, l'ufficio tributi o, più semplicemente, le licenze edilizie depositate presso l'ufficio tecnico».

Per la verità - conclude Stanchi - il Comune ha già i dati ma è più comodo attivare la ditta Cogest, che avrà diritto al 21 per cento dei proventi sulle contravvenzioni». Il volantino della Lega elenca tutte le occasioni nelle quali i cittadini hanno denunciato la metratura dei propri locali: al catasto, al momento dell'acquisto; per la compilazione di Ici, Iciap, nettezza urbana e Tosap; su richiesta del catasto elettronico, anni fa. Viene poi spiegato che i cittadini hanno denunciato pozzi e passi carrai, fatto condoni edilizi e frazionamenti, pagando geometri, architetti, ingegneri, notai e commercialisti, nonchè marche da bollo e tasse postali. «Non contiamo le file e le perdite di tempo nei vari uffici - conclude il documento - e ora ci venite anche a misurare la casa». [r. c.]

Il colpo ad Altavilla, il derubato è un pensionato trasferitosi 2 anni fa dalla Svizzera

Una taglia per riavere la refurtiva

«Offro 10 milioni per i gioielli ed i tappeti rubati»

ALTAVILLA. Taglia sul furto: un pensionato derubato di gioielli e tappeti pregiati per alcune decine di milioni (solo parzialmente assicurati), ha messo una taglia per recuperare integra la refurtiva: «Sono disposto a pagare dieci milioni a chi mi consentirà di ritrovare quello che mi è stato portato via».

A parlare è Luciano Demaria, di 67 anni, abitante ad Altavilla ma che fino a un paio di anni fa è vissuto in Svizzera.

Poi, giunta l'età della pensione si è trasferito in Monferrato, dove aveva radici famigliari e si è stabilito in una bella villa in regione San Grato, piuttosto isolata dal centro abitato del paese. «L'unica casa attigua - spiega Demaria - è frequentata soltanto nei fine settimana».

Il furto è stato compiuto l'altro pomeriggio: «Tra le 15 e le 20» - precisa il derubato - che si era allontanato con la convivente per andare a fare il pieno di benzina e la spesa in un supermercato. Al ritorno ha trovato la casa completamente a soqquadro.

Sul furto messo a segno l'altro giorno ad Altavilla indagano anche i carabinieri

«I ladri - racconta - hanno sfondato la siepe della casa vicina e sono entrati nel cortile della mia abitazione: si vedono ancora i segni dei pneumatici di un furgoncino. Poi hanno disattivato l'impianto di allarme».

Demaria ha trovato alcuni secchi pieni d'acqua accanto alle derivazioni dell'apparecchiatura antifurto, che è stata messa fuori uso tramite un corto circuito.

Una volta all'interno i ladri hanno rovistato ovunque e si sono impossessati di gioielli e di alcuni tappeti pregiati. Il bottino ammonta a diverse decine di milioni, come ha spiegato ieri mattina Demaria ai carabinieri della stazione di Vignale dove ha sporto denuncia.

«Probabilmente i ladri sono stati disturbati - aggiunge il derubato - perchè alcuni tappeti pregiati sono stati toccati, pure molti quadri». Il pensionato non esclude neppure che «qualcuno ci tenesse d'occhio da tempo, in - precisa - ho auto di grossa cilindrata, qualcuno può aver pensato che in casa ci fossero oggetti di valore e denaro». Tra l'altro, il pensionato è convinto che il momento del colpo sia stato scelto con cura approfittando delle ore in cui la coppia è rimasta fuori per lo shopping. Solo per caso la donna ha indossato, come faceva di solito, i gioielli, poi spariti. Demaria è intenzionato a recuperare quanto gli è stato sottratto: da qui l'idea, immediata, della taglia: «Dieci milioni per riavere gioielli e tappeti».

Lascia anche il proprio recapito telefonico: 0142/926101. «Aspetto che qualcuno si metta in contatto con me» dichiara.

Silvana Mossano

Hotel Londra
HOTELONDRA
Alessandria
Corso Felice Cavallotti, 51
Tel. 0131-25.17.21 Fax 25.34.57

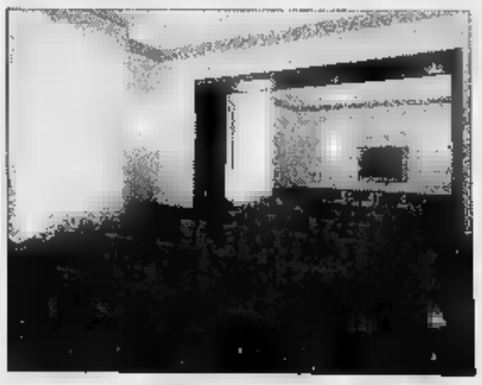

Locali completamente ed elegantemente ristrutturati.
Camere spaziose e luminose con telefono diretto e TV color collegato via satellite, in lingua inglese, francese, tedesca. Sì garage. Sala convention.

Il cardiologo aspirante sindaco spiega la sua entrata in campo per l'Ulivo

Ivaldi: ecco perché mi candido

Priorità per Università, sanità e ambiente

ALESSANDRIA. «Sino [redacted] due settimane fa non ero disponibile [redacted] mettermi in lizza, benché invitato a farlo. Se mi sono deciso lo devo a due persone: Berlusconi e Bossi». Così il dottor Mario Ivaldi, 49 anni, primario di Unità coronarica al «Santo Spirito» di Casale, ha spiegato la candidatura a sindaco per la coalizione di centrosinistra, da Rc [redacted] Rinnovamento italiano. [redacted] ha aggiunto: «Perché l'onorevole Franco Stradella, candidato di FI, è stato imposto [redacted] Berlusconi, in maniera feudale, e perché è falso quando Francesca Calvo dice che le amministrative sono altra cosa dalle politiche: un'eventuale vittoria della Lega a Alessandria sarebbe una carta di credito per Bossi e io sono antisecessionista».

E' stato Fabrizio De Alessi, coordinatore dell'Ulivo ma [redacted] nome di tutta la coalizione, [redacted] presentare ufficialmente Ivaldi nella sede della Circoscrizione Fraschetta [redacted] Spinetta, gremita [redacted] rappresentanti delle variegate forze del centrosinistra. «Ci hanno accusato - ha detto - di eccessivo travaglio per trovare [redacted] candidato sindaco, ma in una coalizione così ampia sono stati necessari un confronto e un dialogo approfondito. E' stata trovata una soluzione vincente, non è stato tempo perduto».

Quindi De Alessi ha ricordato che Ivaldi [redacted] «rappresentativo di tutta la coalizione, segno evidente di rinnovamento della politica e della città».

Mario Ivaldi

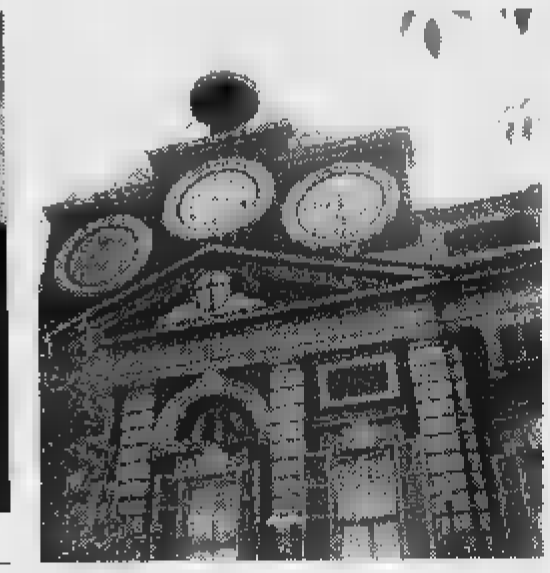

Debutto a Spinetta «Anche i sobborghi saranno al centro dell'attenzione»

Cartelli e striscioni della Fraschetta sul problema Fn «Mi informerò»

Il cardiologo ha spiegato il perché della presentazione alla Fraschetta: «E' la [redacted] più ampia del territorio comunale, importante per gli insediamenti industriali ma [redacted] grosse difficoltà per l'ambiente, inoltre i sobborghi in generale sono stati troppo abbandonati dal Comune, che [redacted] ha creduto nel decentramento. Invece dobbiamo far capire che la vita di tutti i sobborghi deve porendere forza e contribuire [redacted] rendere importante la città».

Ha sostenuto che «il centrosinistra è condizione indispensabile per dare un governo democratico alla città» e ha indicato tre obiettivi [redacted] cui si dovrà spingere: l'Università, la creazione di un grande polo sanitario («Ricordiamo che l'azienda ospedaliera è la maggior industria cittadina») e la creazione di un ambiente compatibile con lo sviluppo industriale».

Il candidato sindaco ha sostenuto che il centrosinistra ha ritrovato compattezza e a chi avanzava qualche dubbio su quest'ultima affermazione ha risposto: «Pretendo la visibilità dei partiti e ritengo che la democrazia è dialettica, sono convinto che su basi serie Alessandria e la coalizione di centrosinistra possono viaggiare».

La candidatura è appoggiata dalle liste di pds, Rc, Centro per l'Ulivo (ppi, Rinnovamento, federalisti, Regioni unite d'Italia, Azione civica), verdi e Si.

La presentazione del candidato sindaco è [redacted] colta dai «Comitati della Fraschetta» come occasione per organizzare una massiccia presenza - con cartelli e striscioni - davanti alla sede della Circoscrizione per ricordare la loro battaglia contro la «Fn». E non sono mancati applausi polemici nei confronti [redacted] alcuni politici. Il dottor Ivaldi, precisato di [redacted] un tuttologo, si è riservato di [redacted]udiare i problemi della Fraschetta «per dare risposte corrette».

Franco Marchiaro

ANDAR PER CASTELLI

Festa medievale per Casalbagliano

MENTRE si [redacted] avviando a conclusione la [redacted]gna «Castelli aperti viaggio nelle terre del Basso Piemonte», da Casalbagliano giunge [redacted] appello per salvare il castello. Per questo motivo ieri [redacted] si [redacted] svolta una manifestazione che, insieme ad altre iniziative, sono volte [redacted] sensibiliz[redacted] amministratori ed enti. Portavoce della situazione è il geometra Giancarlo Guazzotti. Spiega: «Da anni [redacted] stiamo battendo per risolvere questo problema, abbiamo avuto tante promesse da parte degli amministratori, ma pochi atti concreti. Tuttavia continueremo a promuovere iniziative. Questa festa ad esempio verrà ripetuta tutti gli anni. Vogliamo sensibilizzare tutti politici [redacted] non, ad assumere impegni per ridare [redacted] questo monumento dignità [redacted] decoro, per far sì che i nostri cittadini [redacted] i turisti non siano privati di ruderi ricchi di storia e civiltà».

La manifestazione di ieri è stata una rievocazione medioevale con gruppi storici e sbandieratori. Ha richiesto molto impegno e alla sua realizzazione hanno partecipato: la Provincia, il Comune, il Gruppo archeologico del Basso Piemonte, l'Associazione Aleramica, la sezione dei beni culturali della Protezione civile, [redacted] gruppo storico Forum Fulvii, la Soms di Casalbagliano. Collateralmente a questa iniziativa è in corso una raccolta firme. Una parte di essa è già stata consegnata in Comune ad Alessandria. Chi volesse firmare la petizione può telefonare dalle 20 alle 21 allo 0131/39112.

Il maniero fu costruito nel 1200 quando i signori di C[redacted]bagliano partirono per le Crociate. Per 10 anni, a partire dal 1643, sostenne gli assalti dei francesi. All'inizio [redacted] incantò Carlo Branciforte, nobile spagnolo, che lo arricchì con opere d'arte, sculture, quadri ed affreschi. Collaborarono all'impresa il pittore Francesco Mensi specializzato nel dipingere ritratti, soggetti storici, mitologici e lo scultore Carlo Caniggia, amante dello stile neoclassico. Fino al 1950 lo splendore del castello era ancora evidente. Poi [redacted] maniero, abbandonato a se stesso, incominciò [redacted] diventare [redacted] di ladri [redacted] vandali che fecero razzie.

Sparirono sculture in marmo di Carrara, quadri, arredi, caminetti artistici [redacted] addirittura tegole di copertura e parquet in legno. Adesso, degradato e rovinato, appartiene al Comune. Ma gli abitanti di Casalbagliano continueranno ad intraprendere ogni iniziativa affinchè il castello venga strappato alle incurie del tempo e degli uomini.

Intanto fino a domenica 12 ottobre è possibile visitare i castelli di: Acqui, Borghetto Borbera, Cassine, Castelnuovo, Melazzo, Montecastello, Novi, Piovera, Pozzolo, Rocca Grimalda, San giorgio, Tagliolo, Trisobbio, Vignale, Cisterna D'Asti, Monastero Bormida, Montiglio. Aperti anche domenica 5 ottobre: Orsara Bormida, Prasco, villa Schella ad Ovada. I visitatori della scorsa settimana sono stati [redacted].

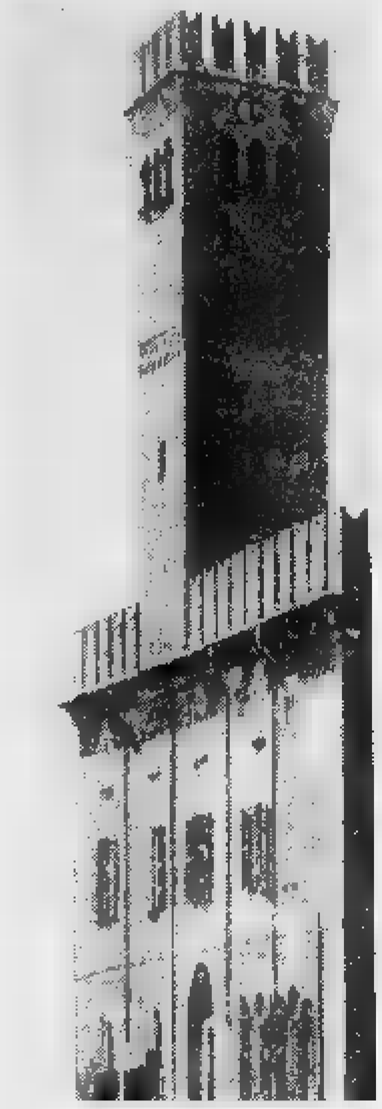
Il castello di Casalbagliano

Intanto, al castello [redacted] Sartirana Lomellina oggi è l'ultimo giorno per visitare la mostra mercato dell'antiquariato.

Selma Chiosso

DA NON PERDERE

Mondo salesiano

Camminata in città

Oggi alle ore 10 «Camminata del centenario» promossa dalle Figlie di Maria Ausiliatrice di Alessandria. Le partenze sono dall'oratorio Monserrato e dalla Casa Angelo Custode. Alle ore 12 arrivo in Duomo e celebrazione della messa. [r. g.]

Turismo [redacted] Lomellina

Aperitivo con i vip

A Valle Lomellina oggi per la rassegna «Un aperitivo con i vip», alle 11, è protagonista Emanuela Folliero. Seguono visita al mercato [redacted] pranzo all'albergo Italia. [c. b.]

Convegno storico

Fra Jacopo da Acqui

Ad Acqui oggi continua dalle 9 [redacted]lle 15 nell'aula magna dell'Università il convegno su fra Jacopo da Acqui. [g. l. f.]

Riunione di categoria

Acconciatori [redacted] estetiste

L'associazione Libera artigiani [redacted] la Confartigianato organizzano per domani alle 15,30 all'hotel San Michele una riunione di acconciatori ed estetiste per trattare le problematiche della categoria. [r. sc.]

Sesto mandato

Coni, Gandini [redacted] presidente

Presidente del 2000. Carlo Gandini, confermato al vertice del Coni provinciale

ALESSANDRIA. Conferma quasi plebiscitaria per Carlo Gandini, rieletto l'altra [redacted] presidente del Coni provinciale. Ventisei voti e solo due astenuti hanno sancito il successo per Gandini, 71 anni, che inizia così il sesto mandato consecutivo che scadrà nel 2000. Per la prima volta gli elettori [redacted] chiamati ad esprimere la preferen[redacted] solo per il massimo esponente. Il presidente ha poi rinnovato la fiducia ai tre membri [redacted] giunta che hanno già lavorato dal '93 al '97: Roberto Pareti, vice presidente, e Franco Balza ed Enzo Ragazzone. [r. g.]

Aveva 69 anni [redacted] fu protagonista delle lotte alla Borsalino

E' morto Vittorio Bellotti

Domani i funerali del sindacalista

ALESSANDRIA. Il cuore di Vittorio Bellotti non ha retto: il noto esponente sindacale è morto la scorsa notte all'ospedale dove era stato ricoverato d'urgenza g[redacted]. Aveva 69 anni, era malato da mesi ma sperava ancora di vincere il suo male tanto è ve[redacted] che venerdì pomeriggio avrebbe dovuto presentare [redacted] Provincia il suo libro: «Pà, la baiorda continua», un'analisi delle lotte sindacali in provincia [redacted] in campo nazionale.

Lascia la moglie Marisa e i figli Paolo, consigliere comunale, [redacted] Marco; i funerali avranno luogo alle 15,30 [redacted] domani nella chiesa di via Monteverde del Cuore Immacolato di Maria dove alle 19 di oggi sarà recitato il rosario.

Originario della Val d'Ossola, Vittorio Bellotti [redacted] molto bene i problemi [redacted] mondo operaio: cominciò a lavorare fin da bambino e a 8 anni custodiva il bestiame sugli alti pascoli del Val di Vedro. Trasferitosi con la famiglia nell'Alessandrino, lavorò prima [redacted] salariato agricolo e quindi come operaio alla Borsalino dove rimase 15 anni e dove iniziò la sua appassionata militanza sindacale. Dopo [redacted] fatto parte della Commissione interna della fabbrica, nel 1956 fu eletto segretario generale della Fim Cisl, carica che ricoprì fino al 1981. Fu segretario della Flm (a lui si deve la fondazione di questo organismo sindacale) ed ebbe un ruolo fondamentale nel promuovere l'unità sindacale.

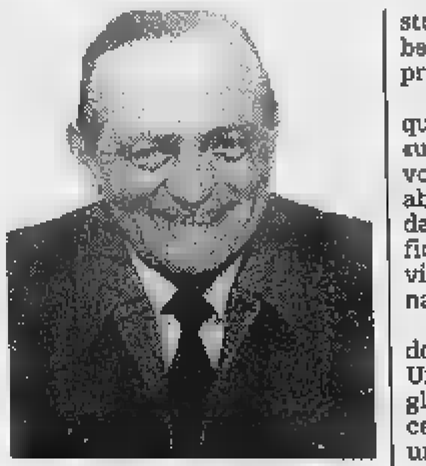
Il sindacalista Vittorio Bellotti

Presagendo una rottura di quella unità da lui considerata «una grande conquista dei lavoratori», lasciò la Flm senza abbandonare l'impegno nel sindacato. Lavorò infatti per l'ufficio formazione della Cisl provinciale e alla dirigenza regionale del sindacato.

Era occupato alla Borsalino, dove lavorava anche il fratello Umberto, quando all'inizio degli Anni '60 la fabbrica fu al centro di lunghi scioperi e di una clamorosa occupazione [redacted] corso della quale d[redacted] operai, Pietro Baldi e Bernardo Baseggio, salirono sulla ciminiera e lo stabilimento fu poi requisito dall'allora sindaco Basile.

«Eravamo in piena baiorda» era solito ricordare Vittorio Bellotti spiegando che in dialetto piemontese «è baiorda» quando in inverno guardando verso il cielo per uno strano effetto ottico sembra di veder la neve salire anzichè scendere sulla terra. [e. c.]

PROVINCIA DI TORINO — LA NUOVA ARCA — REGIONE PIEMONTE

IL SUONO DEI PARCHI

Sette concerti in "Prima" assoluta
Musiche ispirate ai Parchi del Piemonte

[redacted] settembre 1997, ore 21
Auditorium Comunale Centro Giovani - Asti

29 settembre 1997, ore 21
Teatro Sociale di Biella

30 settembre 1997, ore 21
Chiesa di San Nicolao, Sacro Monte di Orta

2 ottobre 1997, ore 21
Teatro Galletti di Domodossola

3 ottobre 1997, ore 21
Basilica Sacro Monte di Varallo Sesia

4 ottobre 1997, ore 21
Centro Comunale Cultura di Valenza

5 ottobre 1997, ore 18
Sala Conferenze Parco La Mandria di Torino

Compositori:
Carlo Boccadoro, Richard Causton, Giovanni Cima
Paolo Furlani, François Paris - Roberta Vacca
Rozalie Hir[redacted]

Ensemble Antidogma
Direttore: Raffaele Mascolo

INGRESSO LIBERO
[redacted] ringraziano le PROVINCE
ASTI - NOVARA - BIELLA - VERCELLI - ALESSANDRIA
I PARCHI DEL PIEMONTE

La Stampa - Corriere della Sera - Rai-Tv - Fondazione CRT
Stet - Camera di Commercio di Torino - Martini & Rossi
Unitrading Climaservices - Satiz Spa - Litografia C[redacted]
Partners Studio Grafica e Comunicazione
Ordine degli Architetti della Provincia di Torino

La Nuova Arca tel. 011/6504422 - Corso Dante 119 - Torino

LETTERE AL GIORNALE

Code stressanti [redacted] la salute

Il mondo è strano. Tanto spazio perché i «tortonesi vanno in coda alle [redacted] 4 per avere l'abbonamento a teatro», (follia) e nulla per le tante file che si debbono fare, per esempio per la salute che è una sola. Almeno una volta ciascuno di noi è stato in via Galilei [redacted] pagare il ticket per le visite e per gli esami. Entri e trovi una moltitudine di persone divise in 4 file dentro una stanza che normalmente conterebbe due sportelli [redacted] non quattro. Si fa la fila ammassati, manca l'aria, e chi più ne ha più ne metta, le impiegate sono al di là del vetro, stile carcere con [redacted] buco per parlare ma viene tutto vanificato perché il frastuono è tanto. Logico: l'utente ha le sue ragione da esporre, soldi da pagare per esami che vengono assegnati a date lunghe, per cui i mugugni, verso la «cassiera» sono [redacted] e ad alta voce. L'impiegata dopo una giornata passata dietro il vetro quando rientra a [redacted] certa[redacted] non è serena, come non[redacted] sereno l'utente che quando esce pensa ai soldi pagati (dopo che già si paga sulla busta) alla fila fatta in un posto brutto, e alla data dell'esame che è lunga.

I sindacati guardino dove [redacted] come una persona è obbligata lavorare, non ci sono solo gli altiforni, ci sono anche posti come [redacted] Galilei, dove sicuramente «la salute» non trae benefici.

Lettera firmata
Tortona

L'associazione [redacted] è [redacted] Ambulantando

L'Associazione Bios ringrazia il Circolo «Don Storini» dove si è svolta una serata danzante il cui ricavato [redacted] servito all'acquisto di attrezzature per il reparto di oncologia dell'ospedale.

Bios sarà presente in via Migliara il 3-4-5 ottobre in occasione di «Ambulantando». Piantine verranno donate [redacted] cambio [redacted] un'offerta per l'Associazione che si occupa delle donne operate al seno. Bios ha sede all'ospedale (tel.206.508), dove è aperta dal lunedì al venerdì dall[redacted] 10 alle 12, e in via Chenna 9 (tel.265.221) il martedì e il venerdì pure dalle 10 alle 12.

Bios, Alessandria

NUMERI UTILI

GUARDIA MEDICA

Alessandria: 265.000; **Acqui:** 57.775; **Casale:** 434.111; **Castellazzo B.:** 270.027; **Castelnuovo S.:** 856.763; **Cerrina:** 943.423; **Felizzano:** 791.616/7; **Gavi:** 642.551; **Novi:** 33.21; **Ovada:** 81.777; **S. S[redacted] C.:** 786.209; **Serravalle S.:** 638.129; **Tortona:** 86.51; **Valenza:** 959.111.

AUTOAMBULANZE

Alessandria: Croce [redacted] 252.242; Croce Verde 252.255.
Acqui T.: Croce Rossa 322.300; Croce Bianca 323.333.
Arquata S.: Croce Verde 636.430.
Basaluzzo: Croce Verde 489.877.
Bassignana: Avis 926.641.
Borgo S. Martino: Cri 429.629.
Bosco Marengo: Assp 270.027.
Cabella L.: Croce Rossa 67.300.
Cassine: Croce Rossa 714.433.
Casale M.to: Cri 452.258; Croce Verde 453.310; Misericordia 781.010.
Castellazzo B.: Assp 270.027.
Castelnuovo S.: Croce Rossa 823.535.
Cerrina: Croce Rossa 946.030.
Felizzano: Croce Verde 791.616/7.
[redacted]: Croce Rossa 642.263.
Murisengo: Croce Verde 993.677.
Novi L.: Croce Rossa 20.20.
Ovada: Croce Verde 80.420.
Pontestura: Croce Rossa 466.968.
Ponzano: Croce Rossa 927.317
Ponzone: Croce Rossa 322.300.
S. Salvatore: Croce Rossa 233.050.
S. [redacted] C.: Cri 788.666.
Serravalle S.: Croce Rossa 65.176.
Stazzano: Croce Verde 65.002.
Tortona: Croce Rossa 811.333.
Valenza: Avis 924.060.
Vignale: Croce Rossa 933.340.
Vignole: Croce Rossa 67.300.
Villalvernia: Croce Verde 0337-248202.
Voghera: Croce Rossa 45.666.

FARMACIE DI TURNO

Ad **Alessandria** sono di turno la farmacia Falcone, via Milano 31 (252.977), aperta dalle 9 di oggi alle 9 di domani (per le urgenze svolge servizio a serrande abbassate dalle 12,30 alle 15,30 e dalle 19,30 alle 9 del giorno successivo), e la farmacia Danovi, corso Roma 132 (251.353), aperta [redacted] 9 alle 12,30 e dalle 15,30 alle 19,30 [redacted] oggi. Negli altri comuni le farmacie di turno svolgono anche servizio di reperibilità, dietro la presentazione [redacted]cetta medi-che urgenti.
Acqui: Bollente, corso Italia 70 (322.747).
Casale: Del Valentino, [redacted] Valentino 82 (452.617).
Novi: Comunale, via Verdi (76.255).
Ovada: Gardelli, corso Saracco 303 (80.224).
Tortona: Zerba, via Emilia 220 (861.938).
Valenza: Comunale, viale Manzoni 30 (951.311).

[redacted] SOCCORSO

Alessandria: 206.537 e, Infantile, 207.224; **Acqui:** 777.211; **Casale:** 434.225; **Novi:** 322.211; **Ovada:** 82.61; **Tortona:** 865.227; **Valenza:** 959.111.

STATO CIVILE

NOVI [redacted]

[redacted] Angela Basso, di [redacted] anni; Elsa Fraccarolo, [redacted] 89; Italo Massa, [redacted] 80, Carlo Ravazzano, di 85; Angelo Bergaglio, di 73; Egidia Poncini, [redacted] 77; Angela Bairon, di 91; Giuseppina Traverso, di 76; Giuseppina Cremonte, [redacted]; Nicola Repetto, di 93; Amelia [redacted], di 77; Olga Dellarocca, di 85; Giuseppe Gogni, di 99; Giuseppe Galliano, di 67; Grazia Martelli, di 87; Paolo Brez, di 70; Pierina Fiorancio, [redacted] 91; Franca Podestà di 75. [m. pu.]

ATTIVITA' AMMINISTRATIVA

● I lavori [redacted] rifacimento, dell'ex carcere di via S. Antonio, ad [redacted], ristrutturato a museo civico, sono stati appaltati all'impresa [redacted] geometra Ernesto di Casale, che ha praticato il ribasso del 9,46% sull' importo di circa 55 milioni. [r. bo.]

[redacted] Ammonta a un miliardo [redacted] lire il contributo regionale complessivo destinato [redacted] **Comunità montane** [redacted] **Comuni** per l'acquisto di scuolabus. A ciascun [redacted] locale la Regione assegna un finanziamento pari [redacted] 15% del costo. Ne beneficiano: Alice [redacted] Colle, Basaluzzo, Bosio, Carpeneto, Cavatore, Gabiano, Gavi, Montaldo, Montacuto, Novi Ligure, Odalengo Grande, Predosa, Serravalle Scrivia, Sezzadio, Tassarolo, Vignole Borbera. [m. pu.]

Intanto le Caritas diocesane si mobilitano per le iniziative di solidarietà

«Un aiuto per i terremotati»

Sono in stato d'allerta anche gli archeologi

IN [illegible]

Pozzolo Formigaro

S'infortuna alla Morteo guarirà in 20 giorni

Infortunio sul lavoro l'altro giorno per [illegible] operaio della Morteo di Pozzolo. Guarirà in 20 giorni. [m. pu.]

Valenza

Allarme in banca per [illegible] elettrico

Allarme la scorsa notte alla Banca popolare commercio e industria di via del Castagnone 28 a Valenza: verso l'una è scattato il segnale d'allarme, provocando l'intervento dei carabinieri. Un rapido controllo ha permesso di accertare che si trattava della conseguenza di un contatto del congegno elettronico. [r. c.]

Novi Ligure

Divieto di sosta [illegible] via Montesanto

Altra novità per la viabilità a Novi Ligure. E' stato istituito il divieto di sosta permanente nel prolungamento di via Montesanto: l'ha ordinato il sindaco, Mario Lovelli, per meglio tutelare la circolazione dei veicoli nella rotonda interna che conduce alle abitazioni di quella zona. [m. d.]

ALESSANDRIA. Anche in provincia ci si mobilita per iniziative di solidarietà nei confronti dei terremotati dell'Umbria e delle Marche. Si stanno attivando le Caritas diocesane ed è in preallarme pure il Gruppo archeologico del Basso Piemonte, uno dei pochi nuclei di Protezione civile specializzati negli interventi sui beni artistici.

Da Alessandria, poi, è partita la [illegible] operativa dei vigili del fuoco, composta da 6 automezzi di soccorso, tra cui un'autoscala, 1 funzionario, [illegible] capisquadra e 9 vigili. «Lo scopo - spiegano al comando - è di svolgere sopralluoghi di verifica statica e di soccorso alle popolazioni nelle [illegible] maggiormente interessate al sisma».

Materiale per allestire tendopoli e per affrontare la prima emergenza è stato inviato nelle aree terremotate dalla prefettura attraverso il Capi (Centro di pronto intervento) di Novi.

Il Gruppo archeologico, coordinato da Paolo Lodici, è invece in attesa di essere attivato: la prefettura ne ha segnalato la disponibilità al ministero dell'Interno. Spiega Lodici: «Possiamo schierare 2 squadre operative, con una trentina di persone, autosufficienti e in grado di operare per una settimana. Nostro scopo è la messa in sicurezza di beni artistici come quadri, suppellettili, per evitare ulteriori danni. Tutto sotto il coordinamento della Sovrintendenza».

Il terremoto ha causato morte e distruzione in molte città d'arte dell'Umbria

Pronti a partire volontari specializzati nella tutela dei beni artistici. E' già sul posto una colonna del Comando dei vigili del fuoco

Sul fronte della solidarietà, [illegible] all'opera le Caritas di Alessandria, Casale, Tortona, Acqui. «Un primo punto della situazione - spiega Gian Paolo Mortara, della Caritas alessandrina - sarà fatto domani col vescovo». Aggiunge [illegible] casalese don Pier Paolo Busto: «Attendiamo però indicazioni a livello regionale, per operare in iniziative coordinate e mirate. Il [illegible]stro impegno sarà per le persone, più che per i beni artistici».

Mauro Facciolo

Alessandria, impegni e obiettivi dopo la 1ª Conferenza

«L'Asl ridurrà le spese ma migliorerà i servizi»

ALESSANDRIA. Migliori servizi e minori spese, una maggiore tutela [illegible] un'informazione ancora più estesa nei confronti dei cittadini: questi sono solo alcuni degli obiettivi che l'Azienda sanitaria locale (Asl 20) si pone per affrontare, con spirito sempre più manageriale, la sfida degli Anni 2000.

Sono obiettivi ambiziosi e impegni importanti quelli assunti dai massimi responsabili dell'Asl, durante la 1ª Conferenza pubblica dei servizi, svoltasi all'hotel residence San Michele.

«Per noi è un fondamentale momento di programmazione e di riordino organizzativo - dice Bruno Voglino, direttore generale Asl 20 -. L'obiettivo è di fornire migliori servizi ai cittadini, tutelandoli non solo a livello sanitario, ma anche economico [illegible] informativo».

Sono tanti i settori d'intervento e i problemi da affrontare in [illegible] Asl che conta 187 mila assistiti, 67 Comuni, e alla quale fanno capo anche l'ospedale di Tortona e il poliambulatorio «Patria» di Alessandria.

Educazione sanitaria. Viene potenziata l'organizzazione complessiva. L'obiettivo è di sviluppare programmi rivolti a evitare i fattori di rischio. Inoltre, si punta a favorire i rapporti tra i cittadini e l'organizzazione sanitaria.

Emergenza 118. Entro fine anno è prevista la realizzazione, con copertura totale del territorio della provincia, della «rete dell'emergenza». L'Azienda ospedaliera è già impegnata nella realizzazione della Centrale operativa.

Ex ospedale psichiatrico. Non è più struttura ospedaliera, ma diventa comunità terapeutica. L'Asl ha gli impegni più gravosi: quelli di trasformare l'ex ospedale in strutture alternative di cura. Intanto, [illegible] già stato costituito il Dipartimento interaziendale di Salute mentale e nominato il responsabile. A fine [illegible] diventa operativa ad Alessandria la nuova sede del Centro di Salute mentale, [illegible] via Venezia.

Attività socio assistenziali. La disponibilità offerta dai Con[illegible]i di Alessandria [illegible] Tortona ha consentito una crescita di autonomia dei servizi. Entro il periodo di validità del nuovo Piano sanitario regionale, l'Asl sarà in grado di mettere a dispo[illegible] degli anziani non autosufficienti un numero di posti letto tale da raggiungere gli standard previsti dalla Regione (un posto letto ogni cento residenti con più [illegible] 65 anni).

Volontariato. Si punta alla massima trasparenza delle attività istituzionali, tramite la diffusione della Carta dei servizi a tutti i capi famiglia del territorio Asl. E' prevista anche l'assegnazione di un ufficio-sportello, dedicato alle associazioni di volontariato, sia nel Presidio ospedaliero [illegible] Tortona, sia nel Poliambulatorio «Patria» di Alessandria. [g. d.]

Ospedale

L'incontro domani alle 17

ALESSANDRIA. Domani alle 17 Conferenza dei servizi anche all'ospedale «Santi Antonio e Biagio». Si parlerà della situazione attuale e dei programmi futuri dell'Azienda ospedaliera nazionale.

L'organizzazione della conferenza è del direttore generale, Paolo Tofanini, che ha invitato tutte le associazioni e gli enti pubblici della città a partecipare. Potranno intervenire anche i cittadini e dopo le relazioni si aprirà il dibattito.

Verranno presentati il bilancio dell'attività dei reparti, e le inziative di sviluppo di questi mesi di nuova gestione e più in generale degli ultimi sette anni e i progetti in cantiere della nuova gestione.

I direttori generali avranno una prima verifica a febbraio del prossimo anno - allo scadere del primo anno di attività - dopo di che, se verranno confermati (sotto esame dell'assessorato regionale sarà il bilancio) potranno programmare l'attività per i successivi cinque anni. [a. m.]

Ieri le [illegible] fra Gabetti Davicini [illegible] la Parodi

Festa in discoteca per gli sposi «vip»

VOGHERA. E' stato lo squillo di un corno da caccia [illegible] segnala[illegible] l'ingresso della sposa ieri mattina nella chiesa di Porana, un piccolo centro alle porte di Voghera, per un atteso matrimonio fra vip.

Sull'altare [illegible] sono uniti in matrimonio Diamara Delfino Parodi, [illegible] nome della borghesia milanese imparentato [illegible] gli industriali Meroni, e Alessandro Gabetti Davicini, altro vip meneghino, erede della dinnastia dei Gabetti, [illegible] notissimo nel campo immobiliare italiano.

Una folla di curiosi giunti dal paese ma anche dalla vicina Voghera ha atteso fuori dalla piccola chiesa [illegible] San Crispino [illegible] l'arrivo degli sposi sia dei circa centocinquanta selezionatissimi invitati.

Tra questi c'erano Clara Agnelli, il conte Giovanni Nuvoletti, l'avvocato Vittorio Chiusano, presidente della Juventus, [illegible] tanti altri big della finanza e dell'industria italiana.

A officiare il rito religioso, accompagnato in chiesa dalla musica classica eseguita da una orchestra da camera, è stato don Rizzi, parroco a San Babila in Milano (dove risiedono i due sposi), e don Balladore, parroco di Porana.

La sposa è giunta in chiesa vestita in uno splendido abito bianco, in scuro cerimoniale lo sposo.

Al termine della cerimonia, un tappeto giallo è stato steso al di fuori della chiesa [illegible] ha accompagnato gli sposi e gli ospiti verso la grande terrazza della tenuta di campagna della famiglia Meroni per il brindisi nuziale.

A seguire il pranzo, mentre in serata la festa è ancora proseguita tra i prati della villa dove è stata allestita una discoteca all'aperto destinata alle danze dei più giovani.

Villa Meroni è uno degli edifici più noti dell'Oltrepo Pavese. Una delle camere della tenu[illegible] ospitò Umberto I di Savoia che proprio in [illegible] di quella visita decise di dare il nome di Lungavilla a una delle contrada vicine. [d. sa.]

Ovada: domani il provvedimento, gli operai chiedono solidarietà

Morteo «espropria» Vilfer

Verso il ritiro forzato di attrezzature

OVADA. I dipendendenti della Nuova Vilfer, [illegible] azienda per la lavorazione della carpenteria metallica chiedono un gesto di solidarietà per domani, alle 14, quando saranno sul piazzale dello stabilimento, lungo la provinciale per Alessandria.

A quell'ora dovrebbero presentarsi i commissari che cura[illegible] le vicende della Morteo, i quali, accompagnati dalle forze dell'ordine, dovrebbero attivare la procedura per il ritiro forzato delle attrezzature di proprietà della stessa Morteo.

«Alla Nuova Vilfer - è scritto in un comunicato - il lavoro non manca, così come non mancano le potenzialità produttive per evadere gli ordini acquisiti. Allo stesso tempo abbiamo ottime prospettive per l'acquisizione di nuove commesse».

Eppure l'azienda attraversa un [illegible] periodo di crisi per [illegible] credito che vanta nei confronti della Morteo, in amministrazio[illegible] controllata, che pesa da due anni in modo sostanziale sugli equilibri economici dell'azienda. Si parla di un credito di 2 miliardi e la Nuova Vilfer nulla ha potuto finora per recuperarlo e [illegible] può prevedere quando sarà possibile farlo e in che misura. E l'azienda ovadese [illegible] i suoi dipendenti al danno devo[illegible] ora aggiungere le beffe.

«Oltre a vantare un credito plurimiliardario corrispondente al lavoro svolto da tutti noi in un intero [illegible] - scrivono - dovremmo rassegnarci a cedere le attrezzature di lavoro che abbiamo usato, migliorandole, per decenni e, come se non bastasse, cederle con l'intervento della forza pubblica: da creditori non pagati costretti a recitare il ruolo [illegible] debitori insolventi subito castigati». [r. bo.]

GRUPPO SUTTER

Trofeo di volley

BORGHETTO BORBERA. Si svolge oggi il primo trofeo sportivo Gruppo Sutter, manifestazione interprovinciale di palla rilanciata, mini volley e super mini volley, allestito [illegible] piazzali dello stabilimento industriale di Borghetto. L'organizzazione [illegible] del Gruppo Sportivo Quattrovalli, in collaborazione con il Comitato provinciale Fitav ed il Comune di Borghetto. Ritrovo ed iscrizioni alle 9, l'inizio delle gare è previsto per le 10. Vi parteciperanno giovani fra i 5 e gli 11 anni: sono attesi oltre [illegible] piccoli atleti di numerose società. Le premiazioni sono state fissate alle 17. Il trofeo Gruppo Sutter sarà assegnato al sodalizio sportivo che interverrà con il maggior numero di atleti, familiari e simpatizzanti. Si potrà visitare anche il mu[illegible] storico «C'era una volta» che illustra l'attività dell'azienda nei decenni passati. Fra i partecipanti saranno estratti alcuni biglietti per l'acquario e il museo nautico di Genova. [m. pu.]

TORTONA [illegible]

Solidarietà

Festa etnica nel cortile dell'ex [illegible]

TORTONA. Oggi, nel grande cortile nell'ex caserma Passalacqua, si svolge la seconda edizione della «Festa multietnica», organizzata dal Laboratorio per il dialogo fra culture, del quale è animatore [illegible] professor Mario Giachero. «In [illegible] periodo in cui l'intolleranza è all'ordine del giorno - afferma Giachero - ci è sembrato giusto promuovere l'iniziativa che ha alla base il solo scopo [illegible] testimoniare le ragioni della solidarietà, del rispetto e della convivenza civile di diverse razze, religioni, e colore della pelle».

La manifestazione patrocinata dal Comune ha avuto l'adesione di molte associazioni di volontariato e sindacati. Vuole essere «un incontro di popoli, culture, musiche e assaggi di cucine tipiche del mondo» [illegible] l'ingresso è gratuito. Tra le iniziative concrete di solidarietà ci sarà anche una sottoscrizione per Ben Alì Zahmoul Alouane, tunisino padre [illegible] [illegible] figli colpito da leucemia, allo scopo di contribuire alle spese di viaggio e di cura. [e. p.]

ALESSANDRIA [illegible]

Un'iniziativa di Rvs

Premiazione dei poeti [illegible] San Michele

ALESSANDRIA. [illegible] tiene oggi alle 17,30, nella parrocchia di San Michele, la premiazione del concorso di poesia indetto da Rvs, Radio voce spazio. La Radio infatti ha deciso di festeggiare con questo concorso i suoi venti anni di attività.

Numerose sono state le poesie dei partecipanti che hanno incominciato ad inviare i loro elaborati dal mese di maggio.

Tre le sezioni nelle quali era diviso il concorso: una in lingua italiana, l'altra in piemontese, la terza riservata ai giovani fino ai 18 anni. Per i primi tre classificati (uno per sezione) c'è in palio un trofeo, per i secondi e terzi posti invece una coppa.

I responsabili di Radio voce spazio anzichè fare gli attestati di partecipazione hanno deciso di stampare [illegible] libro [illegible] tutte le poesie e le note biografiche relative ai poeti. La copertina del testo è illustrata con un quadro agreste di Aldo Acuto, pittore di San Michele. Chi desidera potrà prenotarne [illegible]a copia telefonando in Radio al numero 0131/361.631. [sc. c.]

Montemagno d'Asti

CONFUSIONE

APERTO ANCHE DOMENICA POMERIGGIO

CONFUSIONE E' IL GRANDE SPACCIO AZIENDALE
NOVITA' TESSUTI DI ARREDAMENTO
A settembre grandi offerte su:
Biancheria per la casa tessuti d'arredamento
Tende e spugne a peso
Tappeti
Intimo (uomo donna)
Jeanseria (di [illegible] le marche)
Abbigliamento
Aperto dal Lunedì al Sabato dalle 9 alle 12 dalle 15 alle 19
Sono solo 10 min. da Asti
MONTEMAGNO D'ASTI
Via Roveglia, 12-14
Tel. 0141-63136
Interessanti preventivi per forniture di tovagliato, tendaggi e biancheria ad alberghi, ristoranti, bar, comunità.

Nuova Corsa 1.0

Meno di un secondo per amarla.
Più di 800 km con un pieno.

http://www.opel.com

Il brillantissimo motore Ecotec **12V** da **55CV**

della nuova Corsa 1.0 è capace di percorrere

fino a **880 km con un pieno***.

Nuova Opel Corsa 1.0 è pronta a stupirvi

con il suo carattere vivace, il suo nuovo design,

il comfort delle sue nuove sospensioni,

la bellezza dei suoi nuovi interni.

Vi aspettiamo per ▬ prova ▬ strada.

Da L. 14.265.000
inclusi incentivi statali**

*Condizioni extraurbane (Norme CEE 93/116) **Offerta valida alle condizioni descritte nella Legge n.30 del 28/2/1997

VENITE A PROVARLA DOMENICA 28 SETTEMBRE

da

Maccarini

Concessionaria OPEL
per Alessandria, Valenza, Acqui Terme, Tortona, Nizza e Canelli

ALESSANDRIA
Via Marengo, 162 - Tel. 0131/262075 - 262[illegible]
VALENZA
Via dell'Artigianato, Zona D/3 - Tel. 0131/943432
ACQUI TERME
[illegible] - Tel. [illegible]
TORTONA
Strada [illegible] per Genova, 3 - Tel. 0131/862267 - [illegible] 0131/821447
CANELLI
[illegible] - Tel. 0141/822129

OPEL

FINO AL 30 SETTEMBRE, TI DIAMO QUATTRO BUONI MOTIVI PER SCEGLIERE OPEL.

CORSA
1.2 Viva 3 porte
Offerta con incentivi lire
13.985.000*

ASTRA SW Climatic
1.4 16V - Airbag - Servosterzo
Offerta con incentivi lire
24.300.000*

TIGRA
1.4 16V - Airbag - Servosterzo
Offerta con incentivi lire
20.060.000*

VECTRA Climatic
1.6 16V - Airbag - ABS - Servosterzo
Offerta con incentivi lire
29.000.000*

Alla Opel le buone notizie restano ottime. Entro il 30 settembre 1997, puoi ancora beneficiare degli incentivi massimi offerti da Opel e dallo Stato con un risparmio fino ▪ 6.000.000 nel caso di Vectra Class Climatic 1.6 4 porte. Fino al 30 settembre scegliere Opel è ancora più conveniente. **La qualità che hai sempre sognato, ad un prezzo che non avresti mai immaginato.**

OPEL

*Prezzi chiavi in mano A.R.I.E.T. esclusa, validi alle condizioni descritte nella Legge N. 30 del 28/2/97.

Sarà attivato a Casale dal Comune

Amianto, è in arrivo l'Ufficio informazioni

Farà da punto di riferimento per bonifica e raccolta di documenti

CASALE. Due borse di studio da quindici milioni ciascuna sono state bandite al Comune per ingaggiare due neolaureati in ingegneria che dovranno occuparsi dell'attivazione di un Centro di informazione e documentazione sull'amianto e sulla relativa bonifica.

Si tratta dell'atteso, e più volte sollecitato, Ufficio di raccordo tra gli enti preposti ai finanziamenti e ai controlli delle attività di bonifica e i cittadini, spesso in difficoltà nell'intento di operare secondo le regole in questo delicato settore.

Spiega il sindaco Riccardo Coppo: «Nel finanziamento complessivo di venti miliardi accordato dallo Stato per il cosiddetto "piano d'area", duecento milioni sono riservati alla realizzazione di un Ufficio informazioni. I due laureati avranno il compito sia di predisporre le pratiche e rendere concreto questo rapporto tra gli enti e i cittadini sia raccogliere tutta la documentazione riguardante il complesso intervento di bonifica attuato tanto nel pubblico che nel privato».

Il ministero, infatti, ha posto praticamente come condizione di poter conoscere tutti i passaggi di questo processo, perché quello di Casale funga da caso-pilota per eventuali altre città italiane.

Le domande di ammissione per accedere alla borsa di studio vanno presentate entro il 10 ottobre in municipio, all'assessorato ecologia, in via Mameli 10. Viene chiesto il titolo di ingegneria per l'ambiente e il territorio oppure di ingegneria civile, conseguito da non oltre cinque anni.

Il sindaco ritiene che, appena individuati i borsisti, l'Ufficio informazioni amianto potrà subito essere aperto, anche nella fase di studio e di preparazione affidata ai neoingegneri. Occorrerà dotarlo della strumentazione informatica che ne consenta il collegamento diretto con l'Urp (Ufficio relazioni con il pubblico). «Ma attrezzare i locali non è l'aspetto più complesso - dice Coppo -. Invece bisogna cercare di instaurare al più presto questo rapporto diretto tra Comune, Azienda sanitaria locale e Arpa da una parte e i cittadini dall'altro».

Il personale addetto allo sportello (assunto a tempo determinato fino a che il processo di bonifica non sarà concluso) dovrà essere in grado di fornire informazioni pratiche sulle operazioni che si possono fare, ma anche indicazioni sui possibili finanziamenti.

Fa un esempio il sindaco: «Si dovrà valutare come distribuire i settecento milioni previsti per le sostituzioni di coperture in edifici privati, tenendo conto dello stato di vetustà e di degrado». [s. m.]

Don Luigi Ciotti ha parlato ieri a Casale al convegno su «Vino e salute»

«Ecco la zona d'ombra del bere»

L'incerto confine fra star bene e alcolismo

CASALE. «Sono qui per dimostrare che è possibile evitare la trappola della demonizzazione degli estremi. Dire no al bere smodato non significa criminalizzare i vignaioli e bruciare le vigne». E' questo il messaggio della presenza di don Luigi Ciotti, fondatore del Gruppo Abele, che da anni si occupa di varie forme di disagio tra cui anche quella collegata all'abuso di alcol, al convegno sul tema «Vino e salute: informazione e disinformazione». L'appuntamento è stato tenuto ieri al Teatro Municipale di Casale, nell'ambito della nona edizione dell'Asta del Barbera. Il ricavato dell'asta, tra l'altro, sarà appunto devoluto al Gruppo Abele.

Perché questa collaborazione, ci sono punti in comune tra i produttori di vino e coloro - rappresentati da don Ciotti - che lavorano per liberare molte persone dalla schiavitù dell'alcol?

«Esiste - ha detto il sacerdote - una zona d'ombra rispetto al bere che sta nel percorso di confine tra il bere moderato e il bere patologico. Questo confine coincide nel momento dell'eclissi, quando dai comportamenti solari legati alla festa, si passa al vino, alla birra e agli alcolici in genere (oltre che ai farmaci) come sostitutivi del divertimento e del star bene».

Dunque, secondo don Ciotti, è indispensabile che si vada alla radice dei problemi e non ci si fermi al bere in sé. «E alla radice si va insieme, produttori di vino inclusi, sui quali il bere smodato ricade negativamente, mentre - ha aggiunto - dobbiamo batterci per la qualità della vita di tutti che coincide anche nella qualità dei prodotti».

Don Luigi Ciotti, fondatore del Gruppo Abele di Torino, ieri è intervenuto al Teatro Municipale di Casale al convegno «Vino e salute: informazione e disinformazione»

L'impegno individuato da don Ciotti ha un tracciato che parte da un presupposto: «Bere è un piacere, gustare il vino come alimento (così lo ha definito il noto studioso Giorgio Calabrese, relatore al convegno, alla pari della pasta, del pane, della carne, non una bevanda come l'acqua; ndr) è un piacere, purché sia esercitata una misura».

Poichè, però, l'equilibrio non è una capacità innata, ma si costruisce lentamente, occorre che «tutti insieme si collabori a questo processo educativo, anche i baristi che sono coloro che definiamo "operatori grezzi"».

I passaggi individuati da don Ciotti: controlli severi sull'alcol alla guida, divieto di vendita di alcolici ai minori, rivedere i modi proposti nel binomio alcol-pubblicità e svolgere un corretto programma centrato su prevenzione, informazione e formazione. [s. m.]

Stanno l'asta bonifica

All'incanto tra le barbere storiche anche quelle nate da vigne del 1935

nella ex chiesa di San Michele di Asti dove proceduto alle degustazioni del Barbera che oggi andrà all'asta

ASTI. L'Asta del barbera ottenuto da vigneti storici, avrà inizio stamane nella ex chiesa di San Michele, alle 11 dopo che il notaio Annaratia Prima avrà estratto a sorte l'ordine di battitura. All'incanto 24 partite per un totale di 28.875 litri.

I VINI. Ecco le partite: Barbera d'Asti 1996 Vigna Collina Croja, impianto 1954, Castel Boglione, 8 ettolitri.

Barbera d'Asti 1996 Vigneto Bricco Alfieri, impianto 1945, Castel Boglione, 21 ettolitri.

Barbera d'Asti 1996 Vigneto Rocchetta, impianto 1945, 21 ettolitri, Rocchetta Palafea

Barbera d'Asti 1996 Vigneto Coste del Sole, impianto 1954, 28 ettolitri, Castel Boglione

Barbera d'Asti 1996 Vigneto Bricco Paglieri, impianto 1960, 7 ettolitri, Castel Rocchero.

Barbera d'Asti 1995 Vigneto La Saretta, impianto 1945, 2,25 ettolitri, Montegrosso d'Asti

Barbera Monferrato Vigneto Stramba, impianto 1981, 2,25 ettolitri, Frassinello.

Barbera Monferrato 1994 Vigneto Procchio, impianto 1947, 2,25 ettolitri, Ottiglio

Barbera d'Asti Vigneto Bricco Colombaro, anno d'impianto 1935, 2,25 ettolitri, Corsione.

Barbera d'Asti 1996 Vigneto Muntrivè, impianto 1935, 7 ettolitri, San Marzano Oliveto.

Barbera d'Asti 1996 Vigneto Cua Longa, impianto 1950, 7 ettolitri, San Marzano Oliveto.

Barbera d'Asti 1996 Vigneto Riva, anno d'impianto 1942, 14 ettolitri, Agliano

Barbera d'Asti 1996 Vigneto Dota, anno d'impianto 1954, 14 ettolitri, Canelli

Barbera d'Asti 1996 Vigneto Pelo di Lupo, anno d'impianto 1950, 21 ettolitri, Cassine

Barbera d'Asti 1996 Vigneto La Solia, anno d'impianto 1940, 14 ettolitri, Maranzana.

Barbera d'Asti Vigneto San Pietro, anno d'impianto 1960, 21 ettolitri, Mombaruzzo.

Barbera d'Asti Vigneto San Giorgio, anno d'impianto 1950, 21 ettolitri, Mombaruzzo

Barbera d'Asti Vigneto Sorangela, anno d'impianto 1956, 28 ettolitri, Mombaruzzo

Barbera d'Asti 1996 Vigneto Serra, anno d'impianto 1955, 7 ettolitri, Ricaldone

Barbera d'Asti 1995 Vigneto Bricco Monte Olmo, impianto 1956, 2,25 ettolitri, Vinchio

Barbera d'Asti 1995 Vigneto Piatìn, anno d'impianto 1950, 7 ettolitri, Scurzolengo.

Barbera d'Asti 1996 Vigneto Bricco S.Ippolito, anno d'impianto 1947, 2,25 ettolitri. Nizza, regione Scrimaglio.

Barbera d'Asti 1995 Vigneto Le Croci, anno d'impianto 1965, 2,25 ettolitri, Mombaruzzo

Barbera d'Asti 1996 Vigneto Sancè, anno d'impianto 1945, 7 ettolitri, Alice Bel Colle.

I PRODUTTORI. Le barbere sono state portate all'asta dalla componente agricola del Consorzio tutela vini d'Asti e del Monferrato: Antica Contea Castelvero, Castel Boglione; Antica Vinerie, Castel Rocchero; Antica cantina sociale di Calosso; Cantina di Alice Bel Colle; Araldica vini piemontesi, Castel Boglione; Cantina di Maranzana; Cantina sociale Barbera dei castelli, Agliano; Cantine sociali di: Canelli, Cassine, Fontanile, Mombaruzzo, Mombercelli e paesi limitrofi, Nizza, Ricaldone, Rivalta Bormida, Scurzolengo, Stazione di Calamandrana, Valle Belbo di S.Stefano Belbo, Vinchio Vaglio Serra, Alice Bel Colle e Sessame. Aziende agricole: Baravalle di Calamandrana, Pasquale Bianco Montegrosso, Cascina Alberta di Vignale, Cascina Castlet di Costigliole, Cascina del Tiglio Vigliano, Cascina Grasso di Calosso, Maria Cassinelli di Cortiglione, Castello di Lignano di Frassinello, Cattaneo Adorno Giustiniani di Gabiano, Cave di Moleto di Ottiglio, Colle Manora di Cuargnento, Colonna di Vignale, Erede di Armando Chiappone di Nizza, Mongetto di Vignale, La Ribota S.Damiano, Podere Barberino S.Damiano, Rabezzana S.Desiderio di Calliano, Villa Fiorita, Castello d'Annone, «L Columbe» di Corsione, Consorzio Gente & Vini Calamandrana, Finsystems Tenuta La Tessitora Nizza, Tenuta «La Tenaglia» di Serralunga Crea.

La vittima aveva 64 anni ed era un ex muratore: spirato in ospedale dopo alcune ore

Acqui, cade in ciclomotore e muore

Diretto a Strevi, è stato urtato da un'automobile?

STREVI. Un pensionato è morto nella serata di venerdì in seguito di un incidente stradale sulla cui dinamica i carabinieri del pronto intervento stanno cercando di fare completa chiarezza. La vittima si chiamava Giuseppe De Luigi e aveva 64 anni. A Strevi abitava nel borgo inferiore, in via Ugo Pierino 53. Sposato, lascia anche due figli, una femmina e un maschio.

Venerdì sera, attorno alle 20, Peppino De Luigi, da quanto è stato possibile stabilire, procedeva alla guida del suo ciclomotore sul tratto di strada dismessa dall'Anas che da Acqui porta alla statale di Valle Bormida. Stava rientrando a Strevi. Nelle vicinanze di una cantoniera il pensionato avrebbe sbandato, quindi ha perso il controllo della guida e il ciclomotore si è rovesciato sull'asfalto.

Soccorso da automobilisti l'uomo è stato trasportato all'ospedale della città termale, dove i medici, in considerazione della gravità delle sue condizioni, hanno deciso un intervento chirurgico. Purtroppo nulla è valso a salvare De Luigi, che nella tarda serata ha cessato di vivere.

Resta da chiarire - e per questo motivo i carabinieri non hanno ancora stilato un preciso rapporto sull'incidente - se l'uomo abbia perso il controllo del ciclomotore magari per un malore oppure se sia stato urtato da qualche veicolo in transito, che avrebbe poi proseguito la corsa. Intanto la procura della Repubblica ha rilasciato il nullaosta per i funerali, che si svolgeranno alle 10,30 di domani nella chiesa parrocchiale di Strevi.

Giuseppe De Luigi aveva lavorato per tanti anni come muratore ed era molto conosciuto in paese, dove era indicato come «il Pignin». Carattere aperto, in paese lo ricordano sempre pronto alla battuta e ad una allegra seduta con gli amici, proprio per questo era conosciuto e benvoluto. Aveva già subito qualche incidente col motorino, mai nulla di grave. [fra. mar.]

Catturato dopo una sparatoria

OVADA. Gli agenti della Polstrada di Belforte Monferrato, al comando dell'ispettore Nicola Di Sette, ieri poco prima delle 4 sono riusciti a mettere le manette ad uno dei componenti di qualle che è ritenuta la «banda della lancia termica», specializzata nei colpi agli sportelli bancomat. Lo hanno preso fra Masone e Ovada, ai margini della A26. E' Stefano Romeo, anni, di Bologna, abitante nel rione «Il Pilastro». Secondo l'accusa, con tre complici, poco meno di un'ora prima, aveva svaligiato il bancomat dell'Ambroveneto di Arma di Taggia. Bottino: circa 170 milioni.

I banditi erano fuggiti a bordo potente Bmw M3, rubata. Intercettati, prima a Savona e poi Voltri, i malviventi erano riusciti a seminare gli inseguitori. Ma sull'A26 si sono trovati di fronte alle pattuglie della stradale di Belforte. C'è stata anche una sparatoria. I banditi braccati, ma agevolati dall'oscurità, hanno abbandonato l'auto, portando loro il denaro in alcuni sacchetti da spazzatura. Di tre banditi gli agenti hanno perso le tracce, mentre Romeo è stato trovato dietro un cespuglio. Nella fuga parte del bottino è stata abbandonata e diverse banconate da 50 mila lire sono finite fra i cespugli e sono state recuperate. Sulla Bmw sono stati trovati gli attrezzi di cui la banda si serviva per i colpi, compresa una bombola di ossigeno, e ricetrasmittenti. [r. bo.]

E' di Cerrina

Schianto in scarpata Giovane ferito

CERRINA. Era quasi arrivato a casa, ieri mattina, poco prima delle 5, Angelo Polito, 21 anni, abitante a Cerrina, Cascine Bertola 3, quando ha perso il controllo della guida e la sua «Uno» è finita contro il parapetto di cemento di un ponticello.

Nello schianto la carrozzeria dell'auto si è accartocciata e il giovane è rimasto incastrato tra le lamiere. E' intervenuta un'ambulanza inviata dal centro emergenza «118» dall'ospedale «Santo Spirito» di Casale, ma è stata necessaria l'opera dei vigili del fuoco per liberare il ferito.

Angelo Polito ha riportato numerose fratture e ferita. E' ricoverato al «Santo Spirito» in traumatologia.

Il giovane automobilista monferrino stava percorrendo la strada nel tratto Gaminella, quando, al termine di una curva, forse per un colpo di sonno, ha sbandato in curva finendo contro il ponticello. La vettura prima è rimbalzata e poi si è schiantata contro un cassonetto. [s. m.]

Casale, ultimo giorno

Alla Festa rossa suoni e sapori del Sud America

CASALE. Si conclude oggi al mercato Pavia, in piazza Castello, la Festa rossa indetta da Rifondazione comunista. Protagonisti suoni, sapori, colori Sudamerica e dell'Africa.

Infatti, alle 19, l'Enoteca «Caronte» invita all'iniziativa «Sudamerica nel bicchiere»: aperitivi e «beveroni» dell'America Sud da bere e da cocktail. Alle 19,30 si apre il ristorante della festa, dalle 20,30 si può gustare, in particolare, la cucina africana: cuochi del Magreb a preparare il tipico «Cous Cous». Infine, dalle 21,30 «Sudamerica in musica» con il concerto del trio «Kamanè» che propone brani del repertorio brasiliano.

In giornata, previsti poi un dibattito alle 10,30 su «Lo Stato sociale, la riforma non si abbatte» e alle 18 un incontro sul tema «Stop alle mine» con Barbara Laveggio. [s. m.]

IN BREVE

d'Orba

Assegnazione del premio letterario «Michelangelo»

Oggi alle 16, nella sala Soms di Silvano d'Orba, cerimonia di consegna del premio letterario nazionale di poesia e narrativa «Michelangelo». Alla seconda edizione, ideato dalla scrittrice Bruna Sbisà e organizzato con la collaborazione della giornalista Rosanna Borsa e dalle poetessa Silvana Pia, il premio ha ottenuto un notevole successo di partecipanti. Le sezioni sono 5. Le giuria è presieduta dal sindaco Bartolomeo Minetti. [r. bo.]

San Giorgio Monferrato

Oggi l'entrata del nuovo parroco don Pivetta

Ingresso ufficiale oggi pomeriggio, alle 16, a San Giorgio Monferrato del nuovo parroco don Marco Pivetta. Subentra nell'incarico a don Silvio Cera. [s. m.]

Casale

Carabinieri monferrini gemellati con Busto Arsizio

Gemellaggio ufficiale oggi tra l'associazione carabinieri in congedo Casale e quella di Busto Arsizio. La cerimonia si svolge alle 11,30 in sala consiliare, presente il sindaco. [s. m.]

Conzano

«Le scatole della memoria» di Paolo Zavattaro

«Le scatole della memoria» è il titolo dell'installazione che l'artista casalese Paolo Zavattaro presenta oggi a Villa Vidua di Conzano. La rassegna è aperta dalle 10,30 alle 12,30 e dalle 15 alle 19,30. Le «scatole della memoria» archiviate sui ripiani di un armadio a muro o piccole mensole ricoperte frammenti di tapezzeria. Alle 11, nella Sala Incontri piazza Australia, racconto di «Storie di emigranti lungo i sentieri della ».

TEATRO MUNICIPALE
DI CASALE MONFERRATO

stagione 1997/98
in abbonamento

LELLA COSTA - GIULIO BOSETTI
LE SEDIE - BRANCIAROLI/RONCONI
MONI OVADIA - CARLO GIUFFRE'
LAVIA/GUERRITORE - VINCENZO SALEMME

fuori abbonamento

PAOLO CONTE
ALDO, GIOVANNI E GIACOMO - PAOLO ROSSI

informazioni, biglietti e abbonamenti 0142/444314 - 75564

Si è concluso il prestigioso concorso internazionale «Michele Pittaluga»

Milanese il chitarrista più bravo

Ma tra i compositori vince un alessandrino

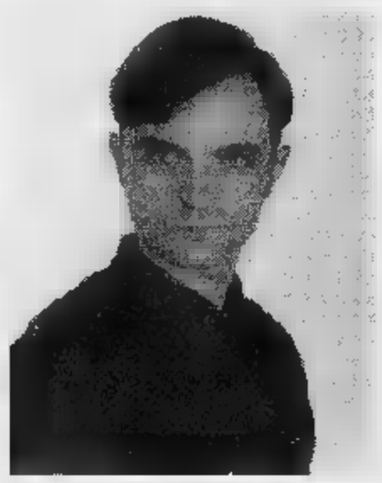

Da sinistra: Lorenzo Micheli, 22 anni, vincitore concorso internazionale di chitarra classica, il polacco Marcin Dylla, 21 anni, al secondo posto. A fianco, Alberto Colla, 29 anni, Valle San Bartolomeo

ALESSANDRIA. Lorenzo Micheli, 22 anni, milanese: è il vincitore della trentesima edizione del concorso internazionale di chitarra classica «Michele Pittaluga» Premio Città di Alessandria. Si è imposto sul polacco Marcin Dylla, 21 anni, e Renko Sawada, una giapponese di 23 anni.

Micheli ha ricevuto 10 milioni, oltre premi minori, dalle prossime settimane inizierà una serie di concerti, non solo in Italia, organizzati dal Comitato permanente del concorso. Cinque milioni sono andati al giovane polacco e tre alla concorrente giunta dall'Oriente.

La giuria (Alirio Diaz - che era il presidente -, Venezuela; Peter Paffgen, Austria; Eulogio Davalos, Cile; Walther Feybli, Svizzera; Helena Papandreu, Grecia; Arturo Tallini e Micaela Pittaluga, Italia) ha deciso a maggioranza.

Alberto Colla, 29 anni, Valle San Bartolomeo, ha vinto invece il 1° concorso internazionale di composizione: si è imposto su concorrenti, dodici dei quali erano entrati in finale, con «Sonata per chitarra». A lui è andato il premio di 3 milioni; sono state dalla giuria (Luciano Chailly e Federico Ermirio, Italia; Ernesto Cordero, Portorico; Marlo Nobre, Brasile e Alirio Diaz) le composizioni di un olandese e di un bulgaro.

Le premiazioni si sono svolte alle 23 di venerdì in un affollato Teatro Comunale presenti anche numerosi chitarristi vincitori delle precedenti edizioni del concorso che, una volta di più, ha dimostrato la validità e qualità, tanto da conosciuto e apprezzato in tutto il mondo. Un concorso destinato a proseguire nel tempo: Marcello Pittaluga, segretario del comitato permanente, ha annunciato che già è stato pubblicato il bando per l'edizione '98.

In quell'occasione sarà guita la partitura di Alberto Colla, allievo dello scomparso Carlo Mosso al conservatorio «Vivaldi», diplomato in pianoforte, composizione, musica corale e direzione di coro, che ha già collezionato molti successi.

Con la composizione «Pax», ad esempio, ha vinto lo scorso anno un concorso indetto dall'Associazione parenti delle vittime della strage alla stazione ferroviaria di Bologna.

Alberto Colla, figlio di un medico, sposato un'ex allieva della scuola cittadina recitazione, attualmente allievo dall'Accademia «Santa Cecilia» di Roma, è un appassionato di musica contemporanea un paziente ricercatore nei settori meno noti ed esplorati del mondo dei suoni. Ha cominciato a comporre 5 anni o ricorda aver scoperto «polifonie degne di Bach da certe registrazioni di canti dei pigmei della fascia equatoriale».

Lorenzo Micheli, che ieri ha suonato Palazzo Cuttica, si è presentato al «Michele Pittaluga» dopo un anno di preparazione. «Non pensavo di vincere anche se, ovviamente, ci speravo. La sfida stata entusiasmante, difficile battere 41 concorrenti». Anche per le giurie il compito stato arduo considerato il livello qualitativamente alto dei partecipanti ai due concorsi.

Emma Camagna

A Casale, musiche rinascimentali in piazza Mazzini

Viguzzolo, danza e jazz nella pieve romanica

Liscio con l'orchestra di Norberto Mirko al Palladium.

BOSCO MARENGO. «Golden classic and new hits» alla discoteca Master con i Gianni Canova e Andrea. In sala liscio, si balla con i Rodigini.

CASALE. Pianobar queste sera dalle 22 all'Azzurro in viale Bistolfi Francesco Cabiati, tastiere e voce. [s. m.]

Stasera al Tom Boy strada Valenza animazione con «D&G» del centro Danza Maria Club e discoteca con musica commerciale e underground. Ingresso gratuito. [s. m.]

Alle 17, in piazza Mazzini, nell'ambito dell'iniziativa «Spettacolo aperto» che pone la città di Casale primi posti in Italia tra quelle incentivano gli spettacoli strada, si esibisce il gruppo «Les Nouveaux Pruveres» composto da artisti che suonano arpa, chitarra, flauto, percussioni, salterio voci. Eseguono musiche rinascimentali. [s. m.]

Nel pomeriggio si balla alla sala Eternit, in via Visconti, con, I Melodici. Per le donne ingresso a mila lire. [s. m.]

CASTELLAZZO. Su iniziativa della Pro loco con il patrocinio del Comune tiene oggi mostra mercato dalla e dagli or-

Pino Veronesi domani suona Ranch

taggi locali sotto i portici del municipio. L'apertura alle 10, alle 12 cominciano le degustazioni di piatti a base di zucc alle 16 il concorso «Ok, il peso è giusto» e la presentazione del gruppo folkloristico Gamondio. Infine, alle 18, la premiazione delle zucche più grandi e curiose.

Per la rassegna «Thunder Wave '97» al Thunder Road di Codevilla suonano gli Hokkanchey.

MONTEGIOCO. Alle Fonti dello Zolfo si balla con Ugo, Lory Robertino.

Al pub di via dei Mille karaoke Pino e Rosanna.

Alla Cometa si balla oggi pomeriggio con I Punto e Virgola; domani sera con Mauro Rizzi.

Reggae, rasta e raggamuffin' ogni domenica al Monkey pub: il dj è Gianluca Piccinini.

TORTONA. Al Dock's café può gustare dalle 20 la «pizza on the dock» e la scelta musicale è affidata al dj Svisa.

Giornata di ballo liscio al dancing Valentia: al pomeriggio con il dj Super Fabry, alla sera con l'orchestra di Beppe Giotto. [r. c.]

Danza e musica jazz nella pieve romanica, alle 21,15, chiudono: dopo l'esibizione della compagnia Vera Stasi, suona il trio Still Dream, che propone musiche di Herbie Hancock, Joe Zawinul e altri.

Musica dal vivo stasera, alle 22, al saloon del Cowboys Guest Ranch, con i Cacciatori Streghe. Domani «Long drink festival», con le Joe Fascella Pino Veronesi.

A Di Brunello Vescovi

Pianisti in lizza a Tagliolo

A Tortona concerto perosiano Musica di Mozart a Piancerreto

Dopo il premio di interpretazione organistica, concluso ieri sera Cremolino, il concorso «Franz Schubert» entra oggi nel vivo Tagliolo con i giovani pianisti. Sono una trentina i concorrenti, tre categorie, fino a 9, fino a 12 e fino a 15 anni. Audizioni municipio (aperte al pubblico) dalle 9 alle 13 e dalle 15 alle 19. Alle 21, la premiazione, con il concerto dei vincitori e dei migliori classificati.

E' prevista anche l'esibizione Marco Ivan Coven; 6 di Milano, premio speciale per il più giovane concorrente dell'edizione '96. Domani, le audizioni delle categorie superiori di pianforte, solisti e duo pianistico. [r. bo.]

Domani al Teatro Civico di **Tortona**, alle 21,15, nell'ambito delle manifestazioni perosiane, Quintetto L'Archicembalo (violini, viola, violoncello, pianoforte) propone musiche inedite di Lorenzo Perosi. Un altro appuntamento previsto per giovedì sera. [m. t. m.]

Rivive un palcoscenico storico dell'arte musicale del Seicento: quello del cortile Casa Bardazza, a **Piancerreto di Cerrina**, che accoglie l'Orchestra del Monferrato casalese in concomitanza alla chiusura della rassegna di scultura contemporanea «Percorsi».

L'appuntamento alle 15,30 nell'edificio che Vincenzo Gonzaga, duca di Mantova e del Monferrato, donò alla cantante Adriana Basile insieme al titolo Marchesa Piancerreto. Da allora il luogo divenne un'amena corte musicale frequentata dai maggiori artisti dell'epoca.

Oggi l'Orchestra del Monferrato casalese, guidata per la prima volta dal direttore ospite Adriano Bassi (che sostituisce per l'occasione Daniel Pacitti), propone il «Concerto in La Maggiore K622» di Mozart (solista il clarinettista monferrino Massimiliano Limonetti), la «Sinfonia n. 7» di Nicola Zingarelli e la «Sinfonia in La Maggiore K201» di Mozart. [s. m.]

BUONA

Si chiama matamà lo stufato ideale

COME tutti i piatti popolari della cucina piemontese, lo stufato di manzo viene preparato seguendo la tradizione famiglia e presenta innumerevoli varianti. La diffusione dovuta soprattutto alla preparazione degli agnolotti, dove lo stufato è ingrediente fondamentale sia per il ripieno sia per il condimento.

La tradizione del basso Piemonte vuole che venisse preparato con l'asino secondo alcuni, con il cavallo. Entrambi queste carni adattissime, ma il collo della vacca (il cosiddetto «matamà») resta comunque il taglio di carne ideale per la preparazione dello stufato.

L'aggiunta di un pezzetto di milza sbollentata e raschiata da aggiungere alla carne rappresenta una usanza molto diffusa in passato, ma in via di abbandono.

Ingredienti (dose per 6 persone): 1500 grammi di collo manzo, due belle cipolle, uno spicchio d'aglio, costa di sedano una piccola carotina (entrambi facoltative), un mazzetto legato con rosmarino e salvia, una foglia di alloro, bottiglia di vino rosso (ideale un robusto barbera), 30 grammi di burro, alcuni cucchiai di olio d'oliva, 3 o 4 chiodi di garofano, un pezzetto cannella una grattata di noce moscata, sale pepe.

Preparazione: tritate la cipolla molto finemente con sedano e la carota, metteteli in un tegame di coccio con il burro e l'olio, aggiungete mazzetto legato e la foglia di alloro e fate rosolare fuoco dolcissimo. Tagliate la a pezzi regolari di 4 o 5 centimetri di diametro, infarinateli leggermente e aggiungeteli al soffritto, facendo colorire la carne da tutti i lati per almeno 10 minuti. A parte avrete fatto bollire il vino con la cannella, i chiodi garofano e la noce moscata preparando un vino cotto speziato.

Aggiungete il vino alla carne, filtrando le spezie e proseguite la cottura tenendo il tegame semicoperto. Mescolate di tanto in tanto, verificando che la carne attacchi sul fondo del tegame. Dopo circa una ora mezza di cottura fuoco lento, controllate una forchetta che lo stufato sia cotto che il sugo si sia ristretto, ma risulti abbondante. Se fosse troppo liquido, lasciatelo consumare fuoco scoperto o frullate un pezzetto carne aggiungendolo al sugo. Eliminate il mazzetto legato di aromi e la foglia di alloro. Se affiorasse del grasso, toglietelo con mestolo e aggiungete un cucchiaino di fecola patate, proseguendo la cottura per alcuni minuti.

Servite lo stufato nel tegame di coccio, accompagnandolo con una polenta o un purè. Il vino da abbinare questo piatto è lo stesso che avrete impiegato nella cottura della carne.

Luigino Bruni

GIORNO E NOTTE

Festa della montagna

Fabbrica: stand e sfilata

Alla «Festa della montagna» di Fabbrica Curone funziona la mostra mercato, con stand di prodotti tipici. Nel pomeriggio, manifestazione folk con banda, majorettess, trio Franco Melody e l'intervento di Dino Crocco. Poi, merenda con polenta salamini.

[e. p.]

Arte e moda

«Emozioni» a Serralunga

Stasera, alle 21,30, alla Tenuta La Tenaglia di Delfina Quattroccolo, Serralunga di Crea, è in programma la seconda edizione di «Emozioni», serata di arte, moda e immagine sotto i colli di Crea. [s. m.]

Televisione

«L'isola» Primantenna

Lo «speciale» televisivo dedicato alla manifestazione di Ricaldone «L'isola in collina» (con i concerti di Enrico Ruggeri, Daniele Silvestri ed Eugenio Finardi) viene replicato su Primantenna Supersix (canale 26) questa mattina alle 11,30 domani alle 18. [r. g.]

STASERA AL CINEMA

ALESSANDRINO. Tel. (0131) 252.644. **Il perduto - Jurassic Park 2** di Spielberg. Or.: 15; 17,30; 19,50; 22,30. L. 12.000 (posto unico).

AMBRA. Tel. 252.079. **In barca a contromano** di S. Reale, con V. Mastandrea, A. Catania, E. Rossi. Or.: 16; 18; 20; 22,15. Lire 10.000; 7000

- SALA GRANDE. Tel. 234.240. **Ovosodo**, di P. , con C. , B. Braschi. Orario: 16; 18; ; . Lire 12.000; 9000.

COMUNALE - SALA FERRERO. 234.240. **She's lovely - carina**, di N. Cassavetes, con P. Penn, J. Travolta. Orario: 17; 18,45; 20,30; 22,20. Lire 12.000; 9000.

. 668.080. **Air Force One**, di W. Peterson, con H. , G. Close, G. Oldman. Or.: 15,30; 17,30; 20; 22,15. Lire 12.000 (posto unico).

CRISTALLO. Tel. 341.272. **Film vietato minori di anni 18.** Or.: 15; 17,30; 19; 20,30; 22,30. L. 9000 (posto unico).

. Tel. 252.112. **Lolita**, di A. Lyne, con J. Irons, M. Griffith. Or.: 17,45; 19,45; 22,15. Lire 12.000 (posto unico).

MODERNO. Tel. 252.707. **Contact**, con J. Foster. Orario: ; 18,20; 20,20; 22,25. L. 12.000 (posto unico).

ARLUTON. Tel. (0144) . CHIUSO FERIE.

ISTELLO. Tel. (0144) 392.400. CHIUSO PER FERIE.

ACQUATA SCRIVIA

Tel. (0143) 667.516. CHIUSO.

CASALE MONFERRATO

VITTORIA. Tel (0142) 452.291. **Contact**, con J. Foster. 14,45; 17,15; 19,45; 22,20. L. 12.000; .

POLI. Tel. (0142) 452.081. **Air Force One** di W. Peterson, con H. Ford, G. Close, G. Oldman. Or.: 15,30; 17,40; 19,50; 22,20. L. 12.000 (posto unico).

Tel. (0142) 452.816. **Lolita.** A. Lyne, con J. Irons, M. Griffith. Orario: dalle 15 continuato. L. 12.000; .

NIZZA MONFERRATO

AURORA. Tel. (0141) 701.459. **Twin Town**, di K. Allan, con D. Scott, D. Thomas. Or.: 20,30; 22,30. Lire 10.000 (posto unico).

LUX. 702.766. OGGI CHIUSO.

. 701.495. OGGI CHIUSO.

. Tel. 701.459. **Contact** di R. Zemeckis con J. Foster, McConaughey, J. Woods, J. Hurt, A. Bassett. Or.: ap. 15; ult. 22,30. Lire 10.000 (posto unico).

SCEGLI IL CINEMA

Dove le emozioni sono su grande schermo.

SALE DI TORINO

ADUA Giulio Cesare , tel. 856.521. **Tano morire.** Or.: 15; 17,40; 19,10; 20,50; 22,30.

ADUA 400 corso Giulio Cesare 67, tel. 856.521. . : ; 18,10; 20,20; 22,30.

AMBROSIO MULTISALA corso V. Emanuele II 52, tel. . Sala 1: . Or.: 14,30; 17,10; 19,50; 22,30. Sala 2: **Il mondo perduto - Jurassic Park.** Or.: 15; 17,30; 20; 22,30. Sala 3: **She's so Lovely (Così carina).** Or.: 14,30; 16,30; 18,30; 20,30; 22,30.

c. Sommeiller 22, tel. 581.71.90. **Il mondo perduto - Jurassic cronici**, con M. Ryan, M. Broderick. Or.: 16,15; 18,15; 20,15; 22,15. L. ; 6000.

CAPITOL via San Dalmazzo 24, tel. 540.605. . Or.: 15,20; 17,10; 19; 20,50; 22,40.

CENTRALE v. Carlo Alberto 27, tel. 540.110. **Genealogia di un crimine.** Or.: 16,30; 18,30; 20,30; 22,30.

CHAPLIN 1 v. Garibaldi 32/e, t. 438.07.23. **Innamorati cronici.** Or.: 16; 18,10; 20,20; 22,30.

CHAPLIN 2 via Garibaldi 32/e, t. 4360729. **Consigli per gli acquisti.** Or.: 15,50; 17,35; 19,20; 21,05; 22,50.

CIAK c. Cesare 105, tel. 232.029. : 18,30; 19,30; 22,30.

CRISTALLO via Golto 5, t. 650.71. **Batman & Robin.** Or.: 15; 17,30; 20; 22,30.

DORIA v. Gramsci 9, t. , **cronici.** Or.: 16; 18,10; 20,20; 22,30.

ELISEO GRANDE p. , . 447.52.41. **Ovosodo.** Or.: 16; 18,10; 20,20; 22,30.

ELISEO BLU p. Sabotino, t. 447.52.41. **Tano morire.** Or.: 16; 17,40; 19,20; 21; 22,40.

ROSSO p. Sabotino, t. 447.52.41. **zioni di tango.** Or.: 16; 18,10; 20,20; 22,30.

EMPIRE p. Vittorio Veneto 5, . 817.16.42. **Con Air.** Or.: 16; 18,10; 20,20; 22,30.

ERBA 1 c. Moncalieri 241, t. 661.54.47. **Box of Moonlight.** Or.: 16,30; 18,30; 20,30; 22,30.

ERBA 2 c. Moncalieri 24, tel. 661.54.47. **Il bacio turco.** Or.: 16,30; 18,30; 20,30; 22,30.

ETOILE v. Buozzi ang. v. Roma, t. 530.353. **Paradise Road.** Or.: 15,45; 18; 20,15; 22,30.

FARO v. Po 30, tel. 817.3323. **Air Force One.** Or.: 15; 17,30; 20; 22,30.

FIAMMA c. Trapani 57, tel 385.20.57. **Il mondo perduto - Jurassic Park.** Or.: 15; 17,30; 20; 22,30.

IDEAL corso Beccaria 4, tel. 521.4316. **Contact.** Or.: 16,30; 19,30; 22,30.

KING via Po 21, tel. 812.59.96. **Town.** Or.: 16; 18,10; 20,20; 22,30.

. Teresa 5, t. 534.614. . Or.: 16; 18,10; 20,20; 22,30.

LILLIPUT via XX Settembre 15 bis, tel. 537.100. **Anna Karenina.** Or.: 14,50; 16,45; 16,40; 20,35; 22,30.

MASSIMO via Montebello , tel. 817.10.48. **Lezioni lunga (The Tango Lesson).** Or.: 16,30; 18,30; 20,30; 22,30.

t via Pomba 7, t. 812.41.73. Or.: 16; 18,10; 20,20; .

NAZIONALE 2 via Pomba 7, tel. 812.41.73. **L'isola perduta.** Or.: 16,10; 20,20; 22,30.

OLIMPIA 1 via Arsenale 31, tel. 532.448. **Lolita.** V. M. 14. Or.: 14,45; 17,20; 19,55; 22,30.

OLIMPIA 2 via Arsenale 31, t. . **In barca a vela contromano.** : 15,45; 18; 20,15; 22,30.

ROMANO . Subalpina, tel. 562.01.45. **Il viaggio della sposa.** Or.: 16,15; 18,20; 20,25; 22,30.

STUDIO RITZ v. Acqui 2, t. 519.01.50. **In barca a vela contromano.** Or.: 16,30; 16,30; 20,30; 22,30.

. Roma 336, t. 562.1789. **Scream.** V.M. 14. Or.: 15,45; 18; 20,15; 22,30.

TEATRI

REGIO. Stagione d'Opera : da martedì 14 ottobre vendita biglietti per le opere **Sansoni Dalila** (21/10 - 2/11) di C. Saint Saëns; **Candide** (18-26/11) L. Bernstein; **Le di Firenze** (9-21/12) W. A. Mozart; **Evgenij Onegin** (22/1 - 4/2/98) di P. I. Cajkovskij.

AUDITORIUM RAI piazza Rossaro. Orchestra Sinfonica Nazionale della Rai. Stagione Sinfonica . Vendita abbonamenti «Giovani» (turno o blu) fino 28/9. Orario biglietteria foyer dell'Auditorium 10-18,30 sabati e dom compresi. Informazioni telefonare 810.48.53 - 810.49.81.

ASSOCIAZIONE ITALIANA PROFESSIONISTI

ADEE

7ª edizione di AD SPOT AWARD

Anche quest'anno la delegazione TP Piemonte e Valle d'Aosta organizza, in collaborazione con l'ADEE di Firenze, la proiezione di una selezione dei filmati pubblicitari che hanno concorso alla manifestazione AD SPOT AWARD e presenta una rassegna delle migliori campagne pubblicitarie realizzate nel '96 per la sezione: back stage e nel '97 per le sezioni: non-profit e low budget.

La proiezione avrà luogo

giovedì 2 ottobre alle 21.00
Aula Magna dell'Istituto Avogadro
Via Rossini 18, Torino

Ingresso gratuito
prenotazione obbligatoria

Segreteria Organizzativa

ADEE AD European Event, Firenze
telefono/fax 055-450046

Per il Piemonte: Elena Musso - Coordinatore TP
telefono 011-836869

Si ringrazia La Stampa per la collaborazione

ESSELUNGA®

Dal 29 settembre all'11 ottobre

BENESSERE-SALUTE-BELLEZZA

Naturama®

FRUTTA E VERDURA COLTIVATE CON I METODI DELLA LOTTA INTEGRATA

• La frutta e la verdura Naturama sono coltivate con i metodi della **lotta integrata** che **limita l'uso di antiparassitari** al fine di ridurne eventuali residui nei prodotti a meno della metà dei limiti di legge.
▪ Vengono utilizzati **metodi naturali per la difesa dai parassiti**, senza trattamenti successivi alla raccolta, ▪ ricorrendo al **freddo come unico agente di conservazione.**
▪ In tal modo si ottiene un prodotto più sano ed **una minore diffusione di sostanze inquinanti nell'ambiente,** il tutto garantito da numerosi **controlli in campo e in laboratorio.**

IL COSTANTE IMPEGNO DI ESSELUNGA PER UNA ALIMENTAZIONE PIÙ SANA E PER IL RISPETTO DELL'AMBIENTE

SCONTO 20% SUI NORMALI PREZZI DI VENDITA DI QUESTI ARTICOLI

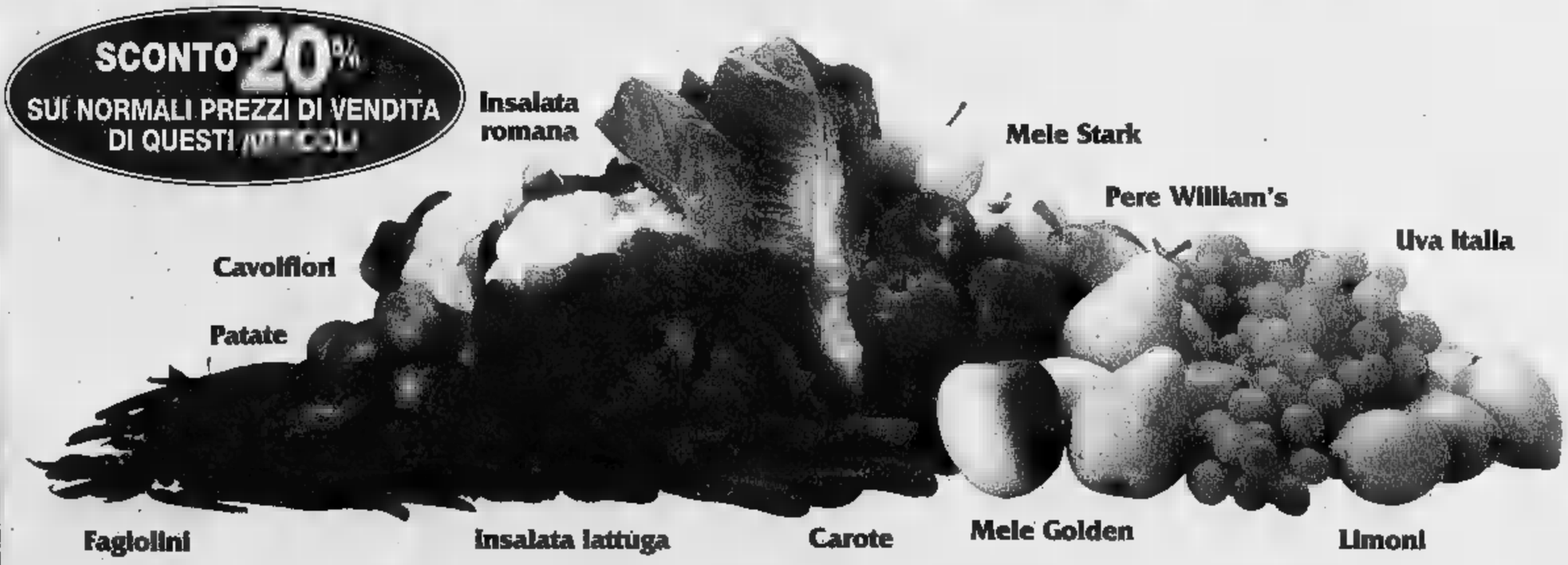

...Milano - Via... Giovanna - Via Monte Rosa - Via Belgirate - Via... Torre Pedrera - Via Prov. Lucchese

Orafi a caccia di un bomber. Problemi di formazione per il Casale impegnato a Sanremo

Valenzana-Derthona: lo scacciacrisi

Grande voglia di rilancio per i due club nel derby

Primo derby provinciale in serie D, con qualche cruccio. Arriva il Derthona, ma nella Valenzana non ci sarà l'atteso bomber che il presidente Omodeo sta trattando da tempo.

«La pista Manfredi si è raffreddata - dice il patron -, ma ho un altro asso nella manica». Sarebbe un attaccante centrale tanto forte, quanto fortunato.

«Avevamo già raggiunto l'accordo Roberto Manfredi, classe 1976, molto conosciuto per la militanza in serie B con la Cremonese - dice il ds Ezio Maggi -, ma la società nicchia, preferendo cederlo a un club di serie C».

Il sostituto, che abita vicino a Cesena, è altrettanto bravo e, per di più, è centrale di ruolo: proprio il giocatore che manca alla Valenzana. «I miei sono tutti esterni - dice mister Gianni Bui -. Non si può sperare di adattarli a un compito così dalle loro attitudini».

Bui non ha ancora deciso schierare l'attacco a 3 punte mantenere un assetto più prudente: «In ogni caso, è necessaria una vittoria - conclude il tecnico -, altrimenti si sfiorerebbe la crisi».

Dopo il brutto scivolone casalingo di domenica contro il Camaiore, il **Derthona** cerca il rilancio. «Ben venga la Valenzana che è un avversario forte e motivato. Ci farà capire che pasta siamo fatti», dice l'allenatore Massimo Venturini. Il trainer ha grande fiducia in una squadra che finora è stata bersagliata da infortuni che hanno compromesso la preparazione. Così, soltanto a sprazzi ha potuto dimostrare in campo quanto vale.

A parte un giocatore importante come Diego Lavelli (che sarà disponibile solo fra qualche mese) ora la lunga catena di infortuni - e che ha coinvolto Avanzi, Mauri, Curti, Criscuoli, Froio, Schillaci e Buzzetti - pare spezzata e Venturini non dovrebbe avere problemi di formazione, anche se tutti sarà al meglio della condizione. Comunque, i bianconeri sono fortemente intenzionati a dimostrare a dirigenti e tifosi (anche questi saranno presenti in massa allo stadio valenzano) che quello di domenica scorsa è un episodio irripetibile, e quindi giocheranno al massimo delle loro possibilità.

I «resti» del Casale sono oggi di scena a Sanremo in gara che si annuncia proibitiva: «E' un momento difficilissimo per i nostri colori - dice mister Petrucci -. Dobbiamo stringere i denti e limitare i danni».

Contro la capolista che cosa si potrà fare? «Certamente dovremo sfoderare le unghie, dimenticare i guai e la gara infrasettimanale di Coppa Italia a Cuneo - dice il tecnico nerostellato -. Siamo stati troppo remissivi, arrendevoli, lasciando via libera ai bomber cuneesi».

Dov'è finita la proverbiale determinazione del Casale? «Me lo chiedo anch'io - dice il ds Giorgio Danna -. A Cuneo siamo andati a fondo. Aspetto un immediato riscatto, a Sanremo».

Il destino vuole che questa sfida arrivi proprio nel momento sbagliato: i due portieri nerostellati sono utilizzabili, il regista Melchiori è infortunato, gli attaccanti Rausa e Cimadom sono a mezzo servizio.

«In questa situazione non azzardo neppure una formazione - spiega Petrucci - Deciderò all'ultimo momento. Sicuramente in porta giocherà il neo acquisto Sottile».

La circostanza può apparire rassicurante, ma l'assenza di Castagnone costringerà il tecnico a schierare due giovani anziché uno, diminuendo il tasso d'esperienza della squadra.

Castellaro
Ettore Piraccini

Sarà una festa anche per i tifosi, all'insegna del rispetto sportivo degli avversari

Promozione: tutte le sfide

A Castellazzo arriva il Viverone la Fulvius Samp rischia a Biella

Turno esplosivo per la Fulvius Samp, ordinaria amministrazione per il Castellazzo, tempo conferme per Monferrato e San Carlo, di riscatto per il Pontecurone. Questi i «temi» della terza giornata di Promozione che riserva una sfida temibile e appassionante al tempo stesso per la **Fulvius Samp**, di scena sul campo di una delle favorite, il Biella Villaggio Lamarmora.

«Tentiamo la sorte - dice mister Piero Oppezzo -. Faremo la nostra gara timori reverenziali e sono sicuro che sapremo cogliere le opportunità che si presenteranno». Unica incognita la presenza meno di Di Tullio che soffre di una lieve distorsione alla caviglia.

L'altra capolista del girone, il **Castellazzo**, riceve il Viverone ed è largamente favorito: gli avversari, infatti, hanno racimolato un punto in due partite e non incutono eccessivi timori, anche se l'allenatore Papalia invita alla concentrazione.

Anche Mauro Borello, trainer del **San Carlo**, rivolge la stessa raccomandazione ai suoi ragazzi che si apprestano a tastare il polso al Pecetto, formazione senza pretese, appaiata in classifica al Viverone: «Andrea Miglietta accusa una botta alla caviglia destra - rivela il tecnico borghigiano -, ma conto di schierarlo ugualmente».

Con i rientri di Trecate per fine squalifica di Ravetti, rigenerato, e finalmente al completo il **Sarezzano** che se la vede con il Don Bosco Asti: «Oggi dobbiamo cercare più decisione la vittoria che ancora manca» dice il segretario del club, Domenico Manesso.

Il **Monferrato** tenta di dare un altro dispiacere al Canelli che ha perso le prime due gare casalinghe. L'allenatore Stefano Carlevaro è molto fiducioso e sui gol di Megna per fare bottino pieno.

Pontecurone, ancora a quota zero, deve ottenere un risultato positivo anche l'avversaria la Crescentinese che incute molti timori: «Attaccheremo - anticipa mister Semino -. Cercheremo il vantaggio per controllare poi la gara». [r. c.]

Cambia lo al Romanengo: dall'ippica (foto) si passa all'equitazione

Oggi l'ippodromo ospita la prima edizione del Città di Novi

«Ostacoli» al Romanengo

Equitazione: è il giorno del debutto

NOVI LIGURE. Dall'ippica all'equitazione: cambia lo scenario al «Romanengo» che ospita oggi la prima edizione del trofeo «Città di Novi» di salto a ostacoli, categorie F3-F4.

La manifestazione è organizzata dal club «Il Castagneto» di Conzano Monferrato, la collaborazione dell'Oldama, la società bresciana che gestisce l'impianto di via Crosa della Maccarina.

Un aiuto concreto è stato fornito anche da altri circoli ippici della provincia, dalla sezione Ascom Novi, Comune e dalla Prefettura, che ha dato il patrocinio all'iniziativa.

L'obiettivo di valorizzare ulteriormente il Romanengo e di aprirlo a tutte le discipline del mondo cavalli.

La struttura è all'avanguardia in Italia nel settore delle corse al galoppo e delle gare su percorso siepi, mentre non erano mai stati utilizzati in passato gli ostacoli collocati all'interno del prato. Oggi questa lacuna verrà colmata.

La competizione prenderà il via alle 9, con l'esibizione dei pony. Poi sarà il concorso vero e proprio che proseguirà per gran parte del pomeriggio.

Per l'occasione, l'ingresso all'ippodromo novese sarà gratuito e tutti gli spettatori potranno ammirare gli spettacolari salti dei purosangue. E' previsto anche un intermezzo, sfilata di carrozze d'epoca.

Se i cavalli gli assoluti protagonisti della giornata, meritano una citazione alcuni cavalieri che sono noti in ambito nazionale. Il club «Il Castagneto», ad esempio, annovera tra le proprie fila Clara Pastorello, che parteciperà tra breve ai campionati italiani juniores, e Matteo Trucco, uno dei più quotati elementi Piemonte.

Oggi al Romanengo possono ben figurare anche Francesca Boccaforchi, Umberto Depasquale, Mara Massa, Maria Teresa Siro, Carlotta Gabban e Luigi Anarratone. [m. d.]

ACQUA PURA E SICURA

L'unica cosa che è buona se non sa di niente

Novità mondiale da SIDEA ITALIA nella depurazione dell' acqua.

Numero verde 167-239825

Sidea

Cerchiamo cancessionari per Piemonte

S.I.D.E.A. ITALIA. Via P. Mastri, 18 Firenze
SOCIETÀ LEADER PER IL TRATTAMENTO E LA DEPURAZIONE DELL'ACQUA.

Concessionario di Zona: ACQUAZZURRA Tel. 0161/250665
VERCELLI

La signora Antonietta Scala esprime il proprio ringraziamento ai dottori Vecchi, Molinari e Bello e alle signore Mecozzi, Cristina e Giovanna per la professionalità dimostrata nel corso del delicato intervento oculistico a cui è stata sottoposta presso il centro oculistico alessandrino.

LA STAMPA PUBLIKOMPASS
PUBBLICITA' CHE VALE

ORAFI E GIOIELLIERI DAL 1960

OREFICERIA: VENDITA A PESO A PREZZI DI FABBRICA

GIOIELLERIA: PERLE - DIAMANTI NIMEI - MILUNA

OROLOGI: BREIL WYLER VETTA swatch

Laboratorio e vendita via Garibaldi 51 Casale tel.

Match col Brescello. Il jolly difensivo saluta il «pubblico eccezionale» del Moccagatta

Grigi, il congedo di capitan Avallone

I tifosi: «Nessuna diserzione, oggi ci saremo tutti»

SPORT FLASH

Calcio

C'è Comollo-Cassano oggi in [illegible] categoria

Nel girone H [illegible] Prima categoria oggi [illegible] serie [illegible] sfide appassionanti: Carrosio-Fresonara, Comollo Novi-Cassano, Pioverа-Cassine, Viguzzolese- Montegioco. Completano il programma della giornata: R2 Nizza-Felizzano [illegible] Rocchetta Tanaro-Sporting Fubine. (r. c.)

Giovanili

A Castelnuovo Scrivia finali [illegible] «Medagliani»

Finali oggi [illegible] Castelnuovo Scrivia del Memorial Siro Medagliani, indetto dall'As Castelnovese. Alle 19,30, Pozzolese e Sale si contendono il 3° posto tra i Pulcini; alle 20,30 analoga sfida [illegible] livello Esordienti tra Audax Tortona e Arquatese; alle 21,30 è in programma la finalissima Castelnovese-Orti. (r. c.)

Calcetto

Acsi: le iscrizioni alle sfide provinciali

Sono ancora aperte le iscrizioni al nono campionato provinciale di calcio [illegible] cinque, promosso dall'Acsi e che prenderà avvio il 4 ottobre. Per informazioni, rivolgersi alle sede di [illegible]vi, in via Gramsci 26, oppure telefonare allo 0336/243535 o inviare [illegible] fax allo 0143/321386. (r. c.)

Podismo

Maratonina d'autunno sulle strade [illegible] Novi

Si corre a Novi la 12ª Maratonina d'autunno - Memorial Giuseppe Barrino, gara podistica di 21,097 km, [illegible] partenza e arrivo allo stadio «Girardengo». Il via alle 9,30. (m. d.)

Golf

Ecco gli appuntamenti a Tassarolo [illegible] Capriata

Duplice appuntamento con il golf, nei club [illegible] Novese. Oggi, al Riasco [illegible] Tassarolo, [illegible] in programma la «Coppa Pellicceria Dalia», [illegible] [illegible] Villa Carolina di Capriata [illegible] disputa una prova «Pro-Am». (m. d.)

ALESSANDRIA. C'è un'Alessandria che segna [illegible] [illegible] in Coppa Italia (quattro partite, dieci punti, solo [illegible] Cittadella con dodici ha fatto meglio) e una, in campionato, che preoccupa [illegible] deve migliorare.

Oggi, per il secondo impegno consecutivo al Moccagatta i grigi ospitano (inizio ore 16) l'ambizioso Brescello.

«Un avversario che conosco bene - dice mister Giuliano Zoratti -. Dobbiamo dare più continuità di rendimento alla nostre prestazioni [illegible] capire che così siamo sulla buona strada. Soprattutto, occorre che la squadra manifesti grande personalità, senza abbassamenti della tensione agonistica».

I «mandrogni», fra l'altro, inseguono il primo successo [illegible] gionale tra le mura amiche, dopo il rocambolesco 2-2 contro il Carpi e il modesto 1-1 di domenica con la Pistoiese.

La [illegible] segna per il jolly difensivo Salvatore Avallone l'addio ai tifosi, che hanno rinunciato per il momento ai propositi di disertare lo stadio.

Avallone oggi vuole congedarsi dal pubblico, fornendo un'ottima prestazione

Avallone, dopo [illegible] disputato 137 partite con la maglia dei grigi, segnando anche un gol, da lunedì passerà alla Nocerina (serie C1, girone B).

[illegible] capitano vuole chiudere la lunga parentesi con l'Alessandria (cinque anni, da) '92 a oggi) con una grande prova: «Darò il massimo e cercherò di andare oltre - dice -. Voglio congedarmi bene da questo pubblico eccezionale. Sono pronto a scendere in campo, se l'allenatore lo riterrà opportuno, per offrire un contributo alla riscossa dell'Alessandria che merita certamente più punti in classifica degli attuali».

Contro il Brescello non [illegible] disponibile il tornante Vincenzo Lanotte che l'anno scorso, per le prime dieci gare, è stato nelle file degli emiliani, prima di passare al Novara. Lanotte deve scontare [illegible] due giornate di squalifica. Anche il difensore Giuseppe Fornaciari è fuori causa, sospeso per due turni dal giudice sportivo.

Al posto [illegible] Fornaciari, Maurizio Lizzani sarà marcatore centrale, con Maurizio Ferrarese secondo difensore. A centrocampo rientra Michele Biagianti che ha scontato la squalifica di una giornata. Manuel Vivani è sulla fascia destra insieme [illegible] Salvatore Avallone. Sulla sinistra Mario Giannoni ed Andrea Orocini. Attacco inizialmente a due punte: Fantini e Gasparini.

Roberto Gelato

C2

A Voghera il deluso Leffe

Stesso punteggio, con pochi gol ma resta l'obiettivo dei playoff

VOGHERA. Dopo [illegible] successo [illegible] Novara, in Coppa Italia, [illegible] Voghera torna a impegnarsi nella C2, ospitando il Leffe.

I bergamaschi sono partiti con l'obiettivo [illegible] raggiungere i playoff, ma poi - un po' com'è successo al Voghera - si sono scontrati [illegible] una serie di difficoltà. Domenica scorsa hanno perso in [illegible] contro la Pro Sesto, mentre sette giorni prima erano riusciti [illegible] superare il Cremapergo.

«Il Leffe è squadra che difficilmente prende gol, ma fa anche fatica a segnarli - dice il direttore sportivo del Voghera Ottorino Piotti -. Come loro, anche noi siamo partiti con forti ambizioni. In particolare, il Leffe non ha mai fatto mistero [illegible] aver creato [illegible] compagine pronta al salto di categoria. E' una partita molto difficile e alla fine prevarrà chi riuscirà ad avere una maggiore determinazione in campo».

I bergamaschi, provenienti della Valgandino, vantano una recente presenza anche in serie C1; in classifica sono appaiati al Voghera [illegible] 4 punti, hanno [illegible] solo gol all'attivo, mentre ne hanno subiti due sufficienti comunque [illegible] provocare due sconfitte.

Il Voghera scenderà [illegible] campo senza particolari problemi di formazione, a parte gli squalificati Bruzzano e Fontana, fermati in seguito alle espulsioni subite nelle ultime due giornate. Torna invece Sciaccaluga che ha scontato il suo turno di squalifica.

«Con il Leffe non abbiamo difficoltà nella scelta dei giocatori», ribadisce Ottorino Piotti che si prepara a partecipare all'imminente apertura del calciomercato.

Il «tam tam» degli ultimi giorni parla di un'ipotesi relativa al ritorno di Alessandro Pagano al Voghera (attualmente il giocatore [illegible] a Treviso, serie B). La causa sarebbe legata ai malanni fisici cominciati lo [illegible] anno in campionato, quando Pagano rimediò una lesione al ginocchio durante la partita con i [illegible]i della Torres.

La cessione di Pagano al Treviso era stato il colpo più importante messo a segno dal Voghera. Sulla voce relativa al ritorno dell'ala, Piotti interviene comunque con una smentita: «Non mi risulta che torni. Effettivamente i problemi fisici gli hanno creato difficoltà, ma da due settimane è tornato ad allenarsi con il Treviso».

Daniele Salerno

Un'ambiziosa Novese nella tana della capolista Asti. E il Libarna va all'assalto del Settimo Torinese

Acqui concede il «bis» col Nizza Millefonti?

Dopo il colpaccio di Piobesi, l'esordio di Benzi in panchina

Il trainer Roberto Casone (Libarna)

Nel terzo turno d'Eccellenza, Acqui [illegible] Novese giocano per consolidare le posizioni acquisite, mentre il Libarna prova [illegible] riscattare l'insuccesso casalin- [illegible] domenica scorsa.

I termali hanno buone possibilità di bissare il successo di Piobesi, mentre nella tana della capolista Asti la Novese deve dimostrare quanto vale.

Il passaggio di consegne tra mister Corrado Orcino [illegible] Mario Benzi è avvenuto [illegible] traumi per i giocatori dell'Acqui che conoscono troppo bene il compagno [illegible] squadra per sollevare interrogativi sulle [illegible] capacità. Anzi, il nuovo timoniere dovrebbe fornire altri stimoli alla società e consentirle di tagliare ulteriori traguardi.

Per [illegible] il problema più grave sono i tifosi più caldi che continuano a procurare ammende: «Non [illegible] rendono conto che in questo modo arrecano solo danno - dice il dirigente Silvio Moretti - v[illegible] che riflettessero prima di agire». E' augurabile che oggi, [illegible] il Nizza Millefonti, non si verifichino altri episodi a dir poco spiacevoli: «Dobbiamo concentrarci sulla vittoria - aggiunge Moretti -. Non possiamo perderci in contestazioni controproducenti».

L'unico problema [illegible] costituito da Casassa: [illegible] risentimento muscolare lo potrebbe costringere in panchina. «Il Nizza Millefonti è a quota zero e potrebbe risvegliarsi proprio contro di noi - conclude Moretti -. Dovre- [illegible] far molta attenzione».

E' ricca di insidie la trasferta della **Novese** sul campo della capolista Asti. La sfida tra due probabili protagoniste del girone giunge forse troppo presto: entrambe le contendenti [illegible] sono al «top» della condizione [illegible] stanno ancora cercando i giusti automatismi. Ma la posta in palio è già altissima [illegible] la squadra biancoceleste [illegible] può permettersi passi falsi.

«L'avversaria è forte, ma noi [illegible] stravolgeremo l'assetto tattico e cercheremo di imporre il nostro gioco - dice il direttore generale, Edoardo Gemme -. Speriamo di essere all'altezza della situazione».

Mister Lovisolo recupera Spinetta e Trebbi. E' [illegible] disposizione anche Pastorino che potrebbe però partire dalla panchina. Quella odierna sarà la gara degli [illegible] l'Asti è allenato da Franco Delladonna (trainer della Novese alla fine degli Ottanta) e annovera tra le proprie fila [illegible] bomber Fabrizio Daidola, centravanti biancoceleste nella stagione '86-87.

Un punto in due partite casalinghe è un bottino magro per il Libarna che oggi cerca il primo [illegible] della stagione sul campo del Settimo Torinese. «E' una matricola che rispettiamo, ma non temiamo - dice il ds, Luigi Schirra -. I ragazzi sono caricati e hanno tanta rabbia in corpo per la bruciante sconfitta con il Saluzzo. Abbiamo dominato l'incontro e siamo stati beffati in modo ingiusto».

A Settimo, mister Casone deve rinunciare all'infortunato Malaspina che dovrebbe essere sostituito da Gastaldi. Sono [illegible] ballottaggio i portieri Marchesotti [illegible] Cravera, con il primo leggermente favorito. (r. c. - m. d.)

Puoi chiamare i [redacted] colleghi ogni momento.
A solo 95 lire al minuto.

C'è un costo ridotto quando chiami all'estero. C'è un costo [redacted] quando chiami i clienti. C'è un costo rivoluzionario quando chiami i colleghi.

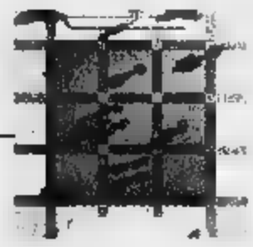

Telefonino a tutti.
A sole 5.000 lire al mese.*

Rete Aziendale Mobile.
E' arrivata la rivoluzione verde.

Per esempio:
Corti può chiamare in Italia e all'estero.
Rossi può chiamare in Italia.
Vinci può chiamare i colleghi.

Da oggi l'uso del telefono cellulare in azienda non sarà più lo stesso. Con i diversi livelli di abilitazione alle chiamate della Rete Aziendale Mobile infatti, diventa lo strumento principale di comunicazione perfino in sede. Ogni dipendente, a seconda del [redacted] ruolo, è inserito in un gruppo con un diverso livello di utilizzo: comunicazioni interne tra colleghi, comunicazioni verso [redacted] lista predefinita di numeri, comunicazioni in Italia e all'estero. In parole povere, [redacted] reale controllo dei costi a tutti i livelli. Oggi la vera rivoluzione è verde, verde Omnitel. 167-200200

omnitel®
Vi diamo ascolto.

Consultare le brochure per [redacted] quadro completo dell'offerta. Copertura Omnitel al 15 settembre 1997: 93% popolazione, 66% territorio. Siamo allo SMAU al Padiglione 19 stand A21 - B24. Visitate il sito Internet http: //www.omnitel.it

fai sentire la tua voce

cerca la "tenda" di Identità e Differenza in via Roma da lunedì 29 settembre a venerdì 3 ottobre e racconta qual' è la "tua" Torino di domani. Alla tua voce, nel week end del 4 e 5 ottobre, se ne aggiungeranno altre duecento.

Se ami Torino raccontaci cosa sogni per lei.

identità differenza

arte
musica
fotografia
cibo
libri
speranze
sogni
lingue
sorrisi
sguardi

il 4 e 5 ottobre 1997

in piazza Carignano, piazza Carlo Alberto, piazza San Carlo, piazza Castello, via Roma, via Cesare Battisti & dintorni...

...in tutta la città dal 6 ottobre fino al 4 novembre 1997.

Luciano Pavarotti
per la solidarietà

nell'ambito della XXIII edizione
delle Giornate internazionali di studio
"Il Daimon del benessere"
promosse da
Centro di Ricerche Pio Manzù
Gruppo Sanitario Villa Maria

Rimini, Teatro Novelli
20 ottobre 1997 - ore 18,30

L'ingresso è gratuito e consentito solo ai possessori del tesserino nominativo, concesso dalla segreteria del Centro Pio Manzù su richiesta scritta, con allegata fotocopia di documento d'identità, entro il 30/09/1997. Trascorsa tale data, il servizio di rilascio tesserini sarà in funzione presso il Teatro Novelli, dalle ore 15,00 di domenica 19 ottobre.

Centro Ricerche Pio Manzù
47040 Verucchio (RN)

Tel. (0541) 678.139 - 670.220
Telefax/Modem (0541) 670.172
e-mail:piomanzu@iper.net
http://www.iper.net/piomanzu/

Medaglia d'oro del
Comitato Scientifico Internazionale
del Centro Pio Manzù
per il coraggioso e coerente impegno civile e sociale e per i grandi meriti artistici e umani a lui riconosciuti.

La premiazione avverrà al termine del workshop n. 3 "Lo Stato broker. La previdenza autoreferente: sistema pensionistico integrativo, assicurazioni, autotutela, non-profit. Verso un nuovo contratto sociale?" con la partecipazione di Stefano Zamagni - Presidente, Alessandro Pavesi - Tutor, Gianni Billia, Mario Casoni, Giuliano Cazzola, Guglielmo Epifani, Gianluca Fiorentini, Alan Friedman, Horst Schmitthenner.
Consegnerà l'onorificenza, conio esclusivo dello scultore Arnaldo Pomodoro, il Coordinatore per l'Italia delle Nazioni Unite di New York, Staffan De Mistura.

DAL 2 AL 7 FEBBRAIO '98

LA STAMPA TORNA A SCUOLA

con il progetto didattico che, a complemento della normale programmazione, da otto anni favorisce tra gli studenti delle scuole medie e tra quelli del biennio delle superiori la lettura del giornale, introducendolo in classe come vera disciplina.

LA STAMPA IN CLASSE è collegato ad analoghe iniziative avviate a livello internazionale sotto la sigla NIE (Newspaper in Education). Per gli studenti delle medie consiste nello svolgimento di esercizi per arrivare ad una lettura critica del giornale. Per gli studenti – del solo biennio – delle superiori, altri esercizi sono il mezzo per arrivare a scrivere vari tipi di articolo. L'insegnante che desidera aderire al progetto dovrà compilare con precisione il tagliando che sarà pubblicato qui verso fine ottobre. Tale tagliando dovrà esserci inviato unicamente **tra l'1 ■ il ■ novembre**, a scuola già avviata, in modo da avere chiari il numero degli alunni partecipanti, delle copie da acquistare, dell'indirizzo preciso e dettagliato dell'edicola dove avverrà l'acquisto. Entro fine dicembre invieremo all'insegnante gratuitamente a scuola, con la spiegazione dettagliata dell'iniziativa, il materiale per lo svolgimento degli **esercizi che prevedono la consultazione quotidiana di LA STAMPA dal 2 al 7 febbraio 1998.** Egli dovrà solo ricordare di fare acquistare le copie del giornale ai suoi studenti (una copia ciascuno o ogni due), ogni giorno, nei giorni sopra indicati.

IN CHIO AL TAGLIANDO DI ADESIONE
– a ottobre qui –

Per informazioni: La Stampa in Classe - Tel. 011/568.16.97 - 568.33.51 Numero Verde **1678-02005**

DAL 2 AL 7 FEBBRAIO '98

LA STAMPA TORNA A SCUOLA

con il progetto didattico che, a complemento della normale programmazione, da otto anni favorisce tra gli studenti delle scuole medie e tra quelli del biennio delle superiori la lettura del giornale, introducendolo in classe come vera disciplina.

LA STAMPA IN CLASSE è collegato ad analoghe iniziative avviate a livello internazionale sotto la sigla NIE (Newspaper in Education). Per gli studenti delle medie consiste nello svolgimento di esercizi per arrivare ad una lettura critica del giornale. Per gli studenti – del solo biennio – delle superiori, altri esercizi sono il mezzo per arrivare a scrivere vari tipi di articolo. L'insegnante che desidera aderire al progetto dovrà compilare con precisione il tagliando che sarà pubblicato qui verso fine ottobre. Tale tagliando dovrà esserci inviato unicamente **tra l'1 e il 20 novembre**, a scuola già avviata, in modo da avere chiari il numero degli alunni partecipanti, delle copie da acquistare, dell'indirizzo preciso e dettagliato dell'edicola dove avverrà l'acquisto. Entro fine dicembre invieremo all'insegnante gratuitamente a scuola, con la spiegazione dettagliata dell'iniziativa, il materiale per lo svolgimento degli **esercizi che prevedono la consultazione quotidiana di LA STAMPA dal 2 al 7 febbraio 1998.** Egli dovrà solo ricordare di fare acquistare le copie del giornale ai suoi studenti (una copia ciascuno o ogni due), ogni giorno, nei giorni sopra indicati.

OCCHIO AL TAGLIANDO DI ADESIONE!
– a ritrovarci qui –

Per informazioni: La Stampa in Classe - Tel. 011/568.16.97 - 568.33.51 Numero Verde 1678-02005

Per la pubblicità
LA STAMPA
PK
publikompass
srl
Agente Publikompass spa
Loc. Amérique, 95 - Quart
Tel. (0165) 775.160-765.628
Fax (0165) 761.112

LA STAMPA

VALLE D'AOSTA

Per la pubblicità su
LA STAMPA
PK
publikompass
20123 MILANO
Via G. Carducci 29
Tel. (02) 664.701
TORINO
Corso Massimo d'Azeglio 60
Tel. (011) 666.52.11

Domenica 28 Settembre 1997

REDAZIONE: PIAZZA CHANOUX 28, TELEFONO 23.11.81

pg 37

Molte le presenze grazie alle belle giornate

Gli operatori turistici rincuorati da settembre

AOSTA. Le splendide giornate di questo eccezionale settembre attirano in Valle d'Aosta per il fine settimana turisti interessati agli aspetti naturalistici, alle mostre, alle visite ai castelli, ai «trekking» per fotografare i primi cambiamenti di colore, tonalità autunnali, di boschi e pinete. Le presenze ieri ed oggi non massicce, ma permettono agli operatori di lavorare con tranquillità, puntando sulla qualità del servizio. Vi è molto rammarico è un po' di amaro in bocca perché le condizioni meteorologiche così favorevoli non si sono presentate in un momento diverso, ad esempio a luglio, quando le presenze state decisamente inferiori alle aspettative e alle medie stagionali.

Meglio è andata ad agosto, soprattutto (sempre rispetto alla media «storica») nelle due settimane dopo Ferragosto che come sempre ha fatto registrare il «tutto esaurito». Adesso, dicono vari operatori, «si lavoricchia, più di quello che si poteva pensare in questo periodo», ma resta il fatto che la stagione è agli sgoccioli. Gli alberghi «di vallata» sono tutti chiusi, aperti quelli di Aosta e qualche «grande firma» il «Royal» di Courmayeur, che farà la «fermata» prima della stagione invernale dal 12 ottobre. Una nota positiva per gli appassionati dello sci: da oggi sono aperti gli impianti di Plateau Rosa, a Cervinia, che consentono di preparare le gambe alla prossima stagione invernale: l'apertura degli impianti è tutti i giorni dalle 8,30.

Se l'estate per il turismo in Valle è stata quanto meno «deludente» (è questa la definizione più generale), sembrano molto promettenti le prenotazioni per l'inverno. Vi sarà ancora, anzi si rafforzerà, la «valanga» di sciatori inglesi, attirati dalle favorevoli promozioni delle varie società di impianti e fune collegate con gli alberghi, sia dalla quotazione della sterlina mai così alta rispetto alla lira, e come potere d'acquisito reale, da almeno dieci anni a questa parte.

Per oggi, sono previsti in Valle molti appassionati degli sport dell'aria, dal deltaplano al parapendio, e dei ciclisti che ci cimenteranno, date le ottime condizioni meteo, negli ultimi percorsi di stagione. Ed condizioni sono ottimali anche per le gite a cavallo.

Bruno Baschiera

A Cervinia si è riaperto lo «sci estivo». Gli impianti sono in funzione dalle 8,30

Chambave, la vittima è un albanese. Lavorava a Verrayes

Muore stritolato dal treno

Bloccata la linea per oltre due ore

CHAMBAVE. Era arrivato dall'Albania, in cerca di un lavoro. Rispetto a tanti altri suoi connazionali, era stato fortunato. Aveva il permesso di soggiorno, innanzitutto e poi lavorava regolarmente in un'azienda agricola di Verrayes. Ma per Muharrem Mullaj, di 36 anni, il «sogno italiano» è finito ieri mattina a Chambave, sotto le ruote del treno diretto Aosta-Torino delle 6,31.

Il cittadino albanese è stato stritolato dal convoglio. E' morto sul colpo. I carabinieri indagano, ma dai primi accertamenti sembra sia stato un suicidio.

I collegamenti ferroviari tra Valle d'Aosta e Piemonte sono rimasti bloccati per oltre due ore. E' accaduto tutto intorno alle 6,45. Muharrem Mullaj, nativo di Permet (Albania), lavorava con regolare permesso di soggiorno nell'azienda agricola «Petit Pierre» di Verrayes.

La stazione di Chambave, a 650 metri dal luogo in cui è morto Muharrem Mullaj

Secondo quanto ricostruito dai carabinieri di Châtillon, intervenuti sul luogo dell'incidente con i vigili del fuoco di Aosta e i soccorritori del «118», Mullaj si è avvicinato all'ingresso della galleria di Septumian, frazione di Chambave.

Lì ha atteso l'arrivo del treno diretto Aosta-Torino, partito dal capoluogo regionale alle 6,31. Quando è transitato il convoglio, Mullaj è finito sui binari. Il macchinista ha subito azionato i freni, è stato tutto inutile. L'albanese è morto sul colpo, stritolato dalle ruote del treno.

Difficile pensare ad una caduta accidentale, tutti gli elementi raccolti dai carabinieri fanno ipotizzare il suicidio. L'uomo, secondo i primi accertamenti, non ha lasciato messaggi per spiegare il suo gesto. I carabinieri aspettano l'arrivo a Châtillon dei famigliari di Mullaj proprio per sapere se nei giorni scorsi l'uomo dato segni di debolezza, oppure se avesse spiegato in qualche telefonata di avere particolari problemi personali.

Il treno è ripartito poco prima delle 9, il traffico ferroviario è stato ripristinato alle 9,05. Il corpo della vittima è stato trasferito nella camera mortuaria, in attesa del nullaosta della procura per i funerali. [s. ser.]

A Courmayeur altri due fuoristrada sequestrati dalla polizia

La moda delle Jeep rubate

Prima le Mercedes, ora le «Cherokee»

COURMAYEUR. Le auto rubate un po' i vestiti alla moda, arrivano a ondate e poi spariscono dalla circolazione per lasciare spazio ai nuovi modelli. Hanno qualcosa al posto di polizia di frontiera del Monte Bianco. Hanno visto per mesi passare Mercedes rubate, una dietro l'altra. Ora tocca ai fuoristrada. L'altro giorno è finito in carcere un italiano residente in Germania, su una «Jeep» Grand Cherokee Chrysler, rubata a Brescia. Venerdì sera altre due auto identiche, e sempre di provenienza furtiva, state sequestrate dagli agenti in servizio alla frontiera del tunnel del Monte Bianco.

Un'operazione inconsueta, per la polizia. I sigilli giudiziari, venerdì sera, finiti non soltanto sulle due «Jeep» Grand Cherokee (turbodiesel) rubate, ma anche sulla bisarca che le trasportava. Il Tir era infatti il «mezzo usato per commettere il reato». E quindi è finito sotto sequestro. Il viaggio verso la Francia dell'autista della bisarca è interrotto all'ingresso del tunnel: Salvatore Castagna, 47 anni, di Calascibetta (Enna) è finito in l'accusa di ricettazoine e uso di documenti falsificati. Le carte di circolazione delle due «Jeep» erano state rubate in bianco e i numeri dei telai contraffatti. La bisarca invece in regola. La spiegazione che Castagna ha dato alla polizia è stata di per bizzarra: «Sono stato contattato sul telefonino da cliente, che non mi ha detto il suo nome. Mi ha fatto caricare ad un casello autostradale le due "Jeep". Dovevo portarle ad un altro casello in Francia». La polizia lo ha ascoltato per dovere d'ufficio, non ha creduto a mezza parola dell'uomo. Castagna è finito in carcere a Brissogne, in attesa di ascoltato dal magistrato. [s. ser.]

La polizia di frontiera in al tunnel del Monte Bianco durante un controllo

Spaccate la cassa e bottiglie di liquore

Danni nell'autogrill autista denunciato

POLLEIN. Infastidito dal fatto che gli stata rifiutata l'ennesima birra, un camionista olandese ha prima spaccato la cassa dell'autogrill dell'autoporto, poi ha cominciato ad afferrare e gettare a terra le bottiglie esposte su uno scaffale. E' successo intorno alle 23,30 di venerdì nell'area di ristoro dell'autostrada Morgex-Aosta, dove il camionista già la notte precedente, notata una pattuglia della Polstrada e convinto che fosse stata chiamata per lui dal personale dell'autogrill, aveva colpito un pugno il registratore di provocando danni per circa un milione.

Venerdì la scena si è ripetuta. L'uomo, al quale alle 22 un dipendente dell'autogrill aveva servito una birra dicendogli che sarebbe stata l'ultima della serata, era stato invitato, prima da una guardia carceraria e poi da alcuni agenti della Polstrada, a lasciare il locale. Ma dopo essersi allontanato è ritornato passi alla giovane cassiera, che da poco aveva cominciato il turno di lavoro con una collega, ha chiesto un'altra birra. Al rifiuto della ragazza è alterato: ha spinto la a terra e ha cominciato a spaccare bottiglie liquore esposte per la vendita.

«Sembrava pazzo - racconta la cassiera, Lidia Cerise di 25 anni -. Per poco non mi ha buttato addosso il registratore di cassa. Poi ha cominciato a spaccare le bottiglie. A terra c'era lago di liquore. Prima che arrivasse la polizia, che nel frattempo era stata chiamata, con la mia collega che era in servizio al bar, sono scappata. Quell'uomo continuava ad agitarsi tenendo in mano il collo di una bottiglia spezzato».

L'uomo, contro il quale i gestori del locale hanno sporto denuncia per danneggiamenti, è stato accompagnato in questura, ma non trattenuto.

L'autogrill è rimasto chiuso al pubblico fino alle e ieri per consentire al personale di ripulire il locale. Fuori uso, invece, per l'intera giornata, la cassa. I danni, da una prima stima, ammontano a 2 milioni. [b. m.]

PIANO

La rivalorizzazione di Forte e borgo

Grandi progetti per il Forte e il borgo di Bard. Entro il 2001 sarà realizzato piano per la rivalorizzazione del luogo: sarà trasformato in sede museale-monumentale, in centro didattico promozionale del territorio, della sua storia e cultura, delle sue caratteristiche geo-naturalistiche, fino a diventare punto residenziale e commerciale. PAG. 39

Aosta

Domani comincia «Cinemambiente»

Parte «Cinemambiente», rassegna 9 film significativi del rapporto contradditorio che si è instaurato fra lo stato del mondo e la macchina da presa. comincia domani: alle 20,30 «Microcosmos» di Claude Nurisdany e Marie Pérenno; alle 22 «Festa selvaggia» di Frédéric Rossif. PAG. 39

Saint-Vincent

Calcio, il St-Vincent gioca in trasferta

Dopo quattro pareggi consecutivi, il Valle d'Aosta cerca sul campo della Pavullese la prima vittoria nel campionato di serie D. PAG. 45

LARGO AI GIOVANI.

Civic Fate largo a Age, ultima nata della famiglia Civic. Motore 1.4 sedici valvole a, proprio come Civic 1.5 VTi da cavalli: elettronica PGM-FI, sospensioni a doppi bracci trasversali derivate Formula , servosterzo, alzacristalli e specchietti elettrici, predisposizione autoradio con altoparlanti, interruttore inerziale, antifurto "Immobiliser" e due anni di garanzia a chilometraggio illimitato. Tutto questo un prezzo che non precedenti: L. . Honda Civic Age, largo ai giovani.

MODELLO	1.4 New Age	1.4i S	LS	1.4 ES V-MATIC	1.6 VTi
/000			a partire da 31.500**	36.000**	44.400**

Nuova Honda Civic New Age. L. 23.600.000*

Honda aderisce all'iniziativa del Governo offrendo L. 4.380.0000 a chi cambia l'auto con più di 10 anni.

Nuova Concessionaria Honda per Ivrea e Valle d'Aosta
FUTURAUTO
IVREA - Via Jervis, 37 - Tel. 0125/641166

HONDA
CARATTERE INDEPENDENTE

Servizio Honda assistenza 24 ore su 24 su strade e autostrade di tutti Europa (147-801175). Garanzie europee con chilometraggio illimitato: - - 3 anni; corrosione passante - 8 anni. Magazzino centrale ricambi a Verona.

Abbiamo trovato il posto ideale per un nuovo Sportello Sanpaolo.

Proprio vicino a casa vostra, in Località Villair, Frazione Petit Français 11.

29 settembre infatti, lo Sportello di Tesoreria Sanpaolo si trasferisce nel posto ideale per voi, e mette a vostra disposizione tutti i suoi servizi, orario dal lunedì al venerdì dalle 8.45 alle 12.45.

A conti fatti
SANPAOLO
ISTITUTO BANCARIO SAN PAOLO DI TORINO SPA

QUART
Sportello di Tesoreria Sanpaolo -

In corteo per le rendite ridotte. Ma c'è un'inchiesta

Una protesta di lavoratori davanti alla sede Inail di Aosta. Martedì ci sarà un'altra manifestazione del «Comitato di lotta» per i «tagli» delle rendite da malattie professionali

Inail, nuove proteste

Ex lavoratori contro i «tagli»

AOSTA. Un'altra manifestazione di protesta di fronte alla sede dell'Inail, per «tenere viva l'attenzione delle autorità responsabili e della gente» sulla vertenza tra ex lavoratori e l'Istituto, che ha «tagliato» le rendite da malattie professionali (soprattutto silicosi). L'hanno organizzata, per martedì alle 10, i rappresentanti del «Comitato di lotta» costituito per tutelare gli ex lavoratori.

Una manifestazione decisa già a luglio, nei giorni precedenti il trasferimento dell'ex direttore della sede regionale, Giuseppe Romano. Da tempo i pensionati protestano contro l'Inail. Ma sulla vicenda c'è anche un'inchiesta della procura di Aosta, relativa alle quasi mille rendite per silicosi ridotte o annullate dall'Inail. I magistrati ipotizzano che molti pensionati abbiano ricevuto rendite per malattie inesistenti o molto meno gravi di quanto certificato. Le proteste, però, continuano.

«Gli obiettivi posti con le nostre battaglie - dice Valerio Beneforti, coordinatore del "Comitato di lotta" - non sono stati raggiunti con il semplice cambiamento, dallo scorso 1° agosto, del direttore della sede Aosta; è divenuto inderogabile che l'Inail ponga rimedio ai gravi errori commessi, in maniera del tutto arbitraria, nei confronti degli invalidi della Valle d'Aosta». Dice ancora Beneforti: «Da un primo incontro informale con l'attuale direttore dell'Istituto non sono emersi elementi che lascino intravedere uno sblocco della situazione, con la revisione del migliaio di pratiche azzerate e ridotte in termini drastici».

Oltre alla riapertura delle pratiche, il «Comitato» chiede la nomina di una équipe medica esterna e neutrale per la revisione delle cartelle e l'applicazione della normativa in vigore sugli infortuni, che prevede l'accertamento dello stato della silicosi soltanto nel caso in cui l'interessato presenti domanda di aggravamento.

Intanto l'Aril, la neo associazione regionale invalidi del lavoro, costituita a sostegno della vertenza inoltrata contro l'Inail dagli ex lavoratori privati della rendita da malattie professionali, ha assegnato le cariche ai rappresentanti del Direttivo. Presidente è stato eletto Mario Lombardini, suo vice, Dante Pograri; la carica di amministratore è stata attribuita ad Antonio Celestino. Sei i rappresentanti del Comitato di lotta: Pasquale Caccamo, Ilio Baccini, Benigno Trapasso, Giuseppe Fonte, Annunziato Amato, Filippo Marconi. Consulente medico è stato nominato Gianni Noviero, consulente legale Claudio Dal Piaz e consulente sindacale Valerio Brunetti. [r. s.]

Valerio Beneforti

Giovani comunisti

«Maturità da rivedere in Valle»

AOSTA. Anche i Giovani comunisti aderiscono al dibattito che si è aperto dopo l'approvazione alla Camera della riforma dell'esame di maturità. I giovani di rifondazione sottolineano un aspetto non affrontato nel dibattito: gli aiuti speciali che la nuova legge ha rivolto alle scuole private. «Questa cosidetta "riforma" - scrive in un comunità Piero Valleise, rappresentante dei Giovani comunisti - consente alle scuole private di distribuire diplomi a proprio piacimento a pagamento. Il controllo pubblico sui titoli di studio si riduce notevolmente. Si sancisce così lo squilibrio fra scuole pubbliche e private, a svantaggio della serietà dei diplomi e a vantaggio dei profitti e dei privati». Valleise spiega quale era la posizione di rifondazione: «Una riforma contestuale degli ordinamenti e delle prove finali. E' profondamente sbagliato cambiare le regole in corso di studi». Un discorso che i Giovani comunisti trasferiscono anche sulla questione «prova obbligatoria di francese» per la Valle d'Aosta. «Siamo contrari all'introduzione di questa norma gravosa per gli studenti e per gli insegnanti che non hanno usato la lingua francese negli anni precedente». Vengono chieste una «sospensione della norma» e una riapertura del «dibattito sul come attuare tale cambiamento» In Valle, anche con un referendum nelle scuole. [aa. b.]

NOTIZIE DALLA VALLE

Aosta

Motociclista ferito in tamponamento

Un motociclista è rimasto ferito in tamponamento in viale Gran San Bernardo venerdì alle 14,10. Giuseppe Tripodi, 41 anni, di Aosta, frazione Excenex, era in sella alla moto «Guzzi», diretto verso Etroubles. All'altezza numero civico 3, ha tamponato l'autocarro «Toyota» guidato da Erminio Revil, 56 anni, di Brusson, fermo in centro strada per svoltare a sinistra. Tripodi guarirà in 10 giorni per ferite lacero-contuse. Sul luogo dell'incidente è intervenuta la polizia stradale di Entrèves. [s. ser.]

Aosta

Sospensione dell'acqua per lavori

Per lavori sulle rete idrica, domani e martedì dalle 8 alle 12 e dalle 14 alle 17, mancherà l'acqua in frazione Vignole, in località Champailler, in regione Talàpé e in du Coutumier. [a. c.]

Valtournenche

Chiusa da oggi la caccia al capriolo

La caccia al capriolo è chiusa da oggi nella circoscrizione venatoria 6, che comprende Valtournenche, Torgnon, Antey, Chamois, La Magdeleine, Verrayes, St-Denis, Chambave, Châtillon, St-Vincent, Emarèse e Pontey. Il provvedimento è stato preso perché è stato raggiunto il «tetto» di abbattimento. [gio. mac.]

Saint-Vincent

La Supermaratona vinta da un padovano

Il padovano Casimiro Marangotto, bancario di 39 anni, ha vinto la 26ª edizione della Supermaratona Torino-St-Vincent di 100 chilometri. La corsa, «rinata» dopo 10 anni di assenza, era partita ieri alle 12 dal capoluogo piemontese con 380 concorrenti tra i quali due valdostani. Marangotto ha vinto dopo 7 ore 31' 43". Ha corso alla media di 13,282 chilometri [a. c.]

Aosta

Informazioni sui corsi di scienze politiche

Domani alle 21 nella sede Bim, riunione informativa, promossa dall'Associazione studenti universitari, sull'organizzazione ad Aosta corsi di Scienze politiche dell'Ateneo di Torino. [a. c.]

Aosta

Nuovi comandanti per i battaglioni Aosta e Auc

Cambio della guardia al comando del battaglione Aosta. Il maggiore Fabrizio Zaccone sostituirà il maggiore Alessandro Cavallotto. Al comando del battaglione Auc il tenente colonnello Federico Bonito lascerà il posto al maggiore Alessandro Cavallotto. Domani alle 10, alla «Testafochi», la cerimonia per gli avvicendamenti. [a. c.]

L'editoriale

Una valle senza figli

Il detto «chi non fa, non falla» diventa all'improvviso garanzia di produttività e di sicurezza sociale. Un altro paradosso di questo fine secolo, un po' visionario e tanto confuso, s'impadronisce perfino di proverbi negativi per contrastare la critica rivolta all'assenza di idee. Sono le statistiche a presentare questa «verità» e a gettare - è possibile - altra confusione.

La Valle d'Aosta diventa regione di crescita nonostante la sua evidente disattenzione ai concetti necessari all'imprenditoria, cioè il rischio e l'iniziativa. I soldi dormono nelle banche, il «fai da te» è l'ultima delle preoccupazioni dei giovani, gli indirizzi di strategia economica sono lontani dalla politica economica regionale, eppure cresce il reddito pro capite. La crisi, insomma, sarebbe apparente, nonostante un leggero aumento della disoccupazione.

Dati veri, inequivocabili, ma forieri di false speranze, di alibi all'inattività. Il mondo valdostano è da anni rilassato questo sentimento di potenza, dato dalle cifre statistiche, dall'evidente benessere rispetto ad altre del Paese. Eppure l'appiattimento generale, dalle iniziative alla coscenze, non è da vento in poppa. La società valdostana sembra aver dimenticato lo spirito di sopravvivenza. E ogni critica finisce in mugugno, non ha cioè la capacità e la profondità di essere alternativa a quanto accade. Non è una questione solo politica, è un'emergenza più ampia, soprattutto adesso che le cifre sembrerebbero dare ragione alla rilassatezza.

L'idea è sempre una «rivoluzione», turba perché contrasta e traina. Se c'è, non la si cerca più, perché appare inutile e fastidiosa. «Non si sta forse bene? Che cosa ci manca?». Sono frasi ricorrenti. E la risposta, «Ci manca il futuro», appare troppo complicata e impegnativa per considerarla uno stimolo valido. Nessuno sa verso che cosa stia navigando la Valle d'Aosta. Perfino il passato è sbiadito e annegato nel folclore. Così, valori come la laboriosità rotolano via assieme ad altri. Tutto sembra già scritto, tutto è banalizzato. Nulla è riuscito a sostituire la cultura della terra che non ha più risposte.

L'alternativa è una navigazione silenziosa e mantenere ciò che si ha con un'avvertenza, dargli la rassicurante patente di stabilità e forza. La Valle è un vecchio, ricco, indolente e soprattutto, senza figli: «Après moi, le déluge». [e. mar.]

Telefonata in viva voce del Cavaliere all'assemblea regionale di Forza Italia

Berlusconi interviene al congresso

Nominati i coordinatori aostano ed extracittadino

AOSTA. L'intervento di Silvio Berlusconi, 20 minuti di telefonata con la voce del leader diffusa dagli altoparlanti della sala congressi del complesso «Le Miroir», ha contraddistinto ieri il 1° congresso regionale di Forza Italia. Il presidente di Forza Italia, movimento che, attraverso 115 congressi locali preparatori dell'assise nazionale del 27 marzo 1998 si sta trasformando in partito, ha voluto ribadire tutti i concetti che hanno ispirato la nascita di Forza Italia. Berlusconi ha plaudito «a chi, oggi, ha il coraggio di iscriversi a Forza Italia per portare avanti una battaglia di libertà contro il regime delle sinistre, contro lo strapotere di una parte della magistratura e di alcuni pm, per un Paese governato di chi si richiama a principi liberaldemocratici».

Questi concetti avevano trovato ampio spazio nella relazione con la quale l'onorevole Maria Teresa Armosino, parlamentare piemontese che ha gestito il movimento in Valle nei mesi scorsi, aveva aperto i lavori dell'assemblea. «E' un congresso opportuno - ha detto la Armosino - perché Forza Italia possa radicarsi sul territorio». Analizzando la situazione valdostana, Maria Teresa Armosino ha ricordato come «dalle "politiche '96" sia emerso che in Valle d'Aosta, con il 22 per cento di voti al Polo, un valdostano su cinque si riconosca negli ideali liberaldemocratici di Forza Italia».

La Armosino ha chiesto agli «azzurri» valdostani «di costruire una struttura politica in grado di radiografare la situazione e indicare le soluzioni attraverso una innovativa via allo sviluppo che valorizzi tutte quelle potenzialità e quelle risorse che fino ad ora non sono state utilizzate meglio». E dopo avere ribadito «che il coordinatore regionale sarà un valdostano», ha concluso: «Dovrà essere questo congresso a dare a Forza Italia gli uomini per raggiungere l'obiettivo».

Dopo i saluti dei partiti e movimenti valdostani (critici quelli dell'uv, dei verdi, di rifondazione comunista e anche di un alleato nel Polo come alleanza nazionale), è nato un dibattito articolato. Poi il congresso ha eletto i coordinatori di Aosta (Cristiano Guasti) ed extracittadino «Eloisa D'Anna», i delegati al congresso (Giorgio Bongiorno, Claudio Dalle per Aosta, Giuseppe Bencardino e Alberto Zucchi per l'extracittadino) e i 6 componenti sia del comitato aostano sia di quello extracittadino.

Alessandro Camera

Un momento del congresso regionale di Forza Italia tenuto ieri a «Le Miroir»

In 10 incontri

Un corso di recitazione a Excenex

AOSTA. Corso di avvicinamento alla recitazione e al teatro. E' la proposta della biblioteca comunale di Excenex che organizza lezioni di teatro che saranno seguite da Donatella Cinà, apprezzata attrice aostana.

Sono previsti dieci incontri. Si partirà dall'improvvisazione, elemento base per un avvicinamento alla «pratica» del teatro. E su vari tipi di improvvisazioni si costruirà un lavoro che darà spazio alla creatività. Il corso punterà anche sulla dizione e sulla «presenza» scenica. Saranno quindi le tecniche fondamentali che deve conoscere un attore e fare da «canovaccio» al corso tenuto dalla Cinà. Un corso aperto a tutte le età.

Le lezioni sono in programme il giovedì, alle 16. In questi giorni si ricevono quindi le iscrizioni al corso. Gli interessati, per avere ulteriori informazioni e per iscriversi, possono contattare il numero telefonico della biblioteca di Excenex, lo 0165/51103, oppure lo 0165/32922 e lo 0165/239222. [aa. b.]

LETTERE AL GIORNALE

Sì al bilinguismo ma libera scelta

Al signor Rizzuto sul «bilinguismo»: le specificità del passato non possono essere una camicia di forza per il futuro di chi non è interessato a retaggi che non sente. Non è solo l'obbligo del francese che porta ad un arricchimento culturale: qualunque idioma straniero affiancato all'italiano (che unisce tutti i residenti in Valle) è un bagaglio positivo. Ciascuno deve scegliere la seconda lingua: inglese, per chi punta a parlare con chiunque in qualunque angolo del pianeta; tedesco, per chi si sente walser e desidera conoscere l'idioma della prima potenza economica europea; francese, per chi sente la lingua degli avi o della zona di confine. Chi è in buona fede (cioè non tende a privilegiare ciò che è funzionale ad una parte politica) ammette il bilinguismo, ma con una scelta libera che non significa contro il francese, ma per la libertà di ciascuno.

Nessuno deve pagare pedaggi culturali (alias, imposizioni linguistiche) a residenti autoctoni con avi francofoni, non deve cioè vedersi imposto alle elementari il bilinguismo italo-francese perché solo così si può fingere una francofonia in realtà inesistente, laddove una libera scelta farebbe dell'inglese la lingua preferita, con francese e tedesco a contendersi la seconda piazza ben distanziati. Ogni persona deve potersi realizzare come meglio crede, e guardando indietro a come la Valle era (e non sarà più) o avanti a il mondo è e sarà.

Un bimbo di sei anni non è un contenitore fondo, gli si può propinare una sola lingua straniera, quella scelta dai genitori e non quella gradita a chi si illude di essere il padrone di casa in una parte della patria italiana.

Giancarlo Borluzzi, Aosta

Le lettere vanno spedite a La Stampa in piazza Chanoux, 28.

Gli scritti devono essere lunghi non più di 15 righe dattiloscritte, contenere recapito (anche telefonico) e firma leggibili. Le lettere anonime saranno cestinate.

NUMERI UTILI

UTILI

Vigili: 238.238/300...
Vigili del fuoco: 115
Protezione civile: 238.222
Ospedale: 3041
Pronto Soccorso: 304.256/304.290
Autoambulanze: 118
Soccorso alpino 34.963;
Unità sanitaria locale: 3091
...: 754/35.655
Difensore civico: 262.214
Amministrazione regionale: 273.111
Comune di Aosta: 3001
Tribunale: 306.221
Traforo Monte Bianco: 89.421
Traforo Gran San Bernardo: 780.904
Autostrada (Sav): 0166/560.411

...IE DI TURNO

Ad *(distr. 5)* è di turno, orario dalle 9 alle 22,00 (a porte aperte) e dalle 22 alle 9 di domani (a porte chiuse) la farmacia *Papone*, in via De Tillier. Per gli altri Comuni della regione le osserveranno i turni di notte secondo lo schema sottoindicato per oggi.
Distr. 1: *Courmayeur*, La Thuile (entro 15 minuti dalla chiamata su ricetta medica urgente)
Distr. 2-3: *Villeneuve*, Cogne (entro 15 minuti chiamata ricetta medica urgente)
Distr. 4: *Valpelline* (entro 15 minuti dalla chiamata su ricetta medica urgente)
Distr. 5: *Aosta* (entro 15 minuti dalla chiamata su ricetta urgente)
Distr. 7: *Breuil-Cervinia*
Distr. 8-9: *Saint-Vincent*
Distr. 10: *Champoluc*
Distr. 11-12-13: *Donnas*
Distr. 14: *Gressoney-Saint-Jean*

BENZINAI DI ...

Aosta: Fina, via Clavalité; Shell, via Paravera; Esso, corso Ivrea; Agip, via Chambéry; IP, via Parigi; Fina, via St-Martin de Corléans
...naz: Fina; **Aymavilles:** IP; **Charvensod:** Agip; Esso; **Donnas:** IP
Fénis: Fina; **Gressan:** Pila; **Hône:** IP
La Salle: IP; **Pont-St-Martin:** IP; Esso (S.S. 26); **Sarre:** Erg; **St-Christophe:** IP; Shell; **Verrès:** IP

CARABINIERI

Aosta: (0165) 361221/262260
Courmayeur: (0165) 842225
Châtillon/St-Vincent: (0166) 61360/61357
(0125) 807054

(0165) 29711
Polizia (0165) 361545

...UTA DI ...

Caserma Aosta: 235.828

STATO CIVILE

AOSTA

Si sposeranno. Donatello Trevisan con Claudia Giuseppina Mosconi.

ATTIVITA' ...

Aosta. Il Consiglio regionale ha nominato i rappresentanti della Regione nel Consiglio di amministrazione Finaosta. La maggioranza ha designato Fernando Blanco, Pierantonio Genestrone, Renzo Vuillermoz e Guido Zampieri, mentre la minoranza ha indicato Emanuele Mazzocchi, Sono state approvate dal Consiglio regionale le nomine di rappresentanti in enti e istituti. Nel comitato misto paritetico per la nuova regolamentazione servitù militari è stato nominato Pietro Dégioz. Consigliere di amministrazione della «Chamois impianti spa» è stato designato Edgard Campane mentre sindaco della società è stato nominato Angelo Safina. Marco Lucat e Silvio Perrin sono stati nominati componenti del Consiglio di amministrazione «Impianti di Torgnon spa», mentre sindaco della «Società incremento turistico invernale Brusson» è Marco ...

Lillianes. E' convocato per domani il Consiglio comunale, per esaminare lo stato di attuazione dei programmi e l'approvazione del regolamento per le spese di servizi in economia. [a. c.]

LEGGI TRE, PAGHI DUE.

Con l'abbonamento, La Stampa costa solo 1000 lire. In pratica, ogni tre copie una è gratis.

ABBONAMENTO ANNUALE

COPIE A SETTIMANA	COPIE IN 1 ANNO	PREZZO (L. 1000 a copia)
6	300	L. 300.000
5	257	L. 257.000

Il giornale viene consegnato tramite posta.

LA STAMPA

A conti fatti, abbonatevi.

PER INFORMAZIONI: UFFICIO ABBONAMENTI TEL. 011/6568334-335

Il Forte e il borgo diventeranno centri museali, didattici, residenziali e commerciali

La rinascita di Bard entro il 2001

La valorizzazione dell'esistente si avvarrà di tecnologie «camuffate» con l'ambiente

Uno scorcio del borgo di Bard e, a destra, il Forte

Il Forte e il borgo di Bard sede museale-monumentale, centro didattico promozionale del territorio, della sua storia e cultura, delle sue caratteristiche geo-naturalistiche, fino a diventare punto residenziale-commerciale. Parte da queste premesse la rinascita del piccolo centro della Bassa Valle, contenitore di grandi memorie del passato e futuro polo turistico ed economico.

Dopo l'approvazione da parte della giunta regionale, un gruppo di 60 professionisti sta ora lavorando al progetto definitivo, che sarà presentato a dicembre. Per fine anno è prevista la gara d'appalto. Poi il via ai lavori, seguiti dalla società Finbard, che dovrà «riconsegnare» il Forte e il borgo nella loro «nuova veste» entro il 2001.

«L'ottica che è stata seguita - spiega Silvana Rosso, responsabile del progetto per la Finbard - è quella della rivalorizzazione dell'esistente, con una tecnologia "cammuffata" con l'ambiente, per renderlo più fruibile. La scelta dei progettisti, che hanno ripreso in toto gli elaborati presentati dallo studio del professor Gianfranco Mossetto, si è basata sul fatto di creare minor impatto ambientale».

Gli ascensori «avveniristici», «scolpiti nella roccia», che si suddivideranno in «percorsi» per raggiungere livelli differenti del Forte e del borgo, saranno quindi visibili (in parte anche dalla statale), ma non di «impatto» con l'ambiente.

«E' dimostrato - spiega la dottoressa Rosso - che la storia del borgo è sempre stata legata a quella del Forte. Il borgo è "vissuto" finché nel Forte ci sono stati i soldati. E' quindi impensabile dividerli nel futuro».

Il Forte in primo luogo diventerà, quindi, museo di se stesso, ma ospiterà anche il Museo della cultura alpina esposizioni temporanee. Ci sarà anche un'area di vendita e un punto di ristoro. Nasceranno inoltre una bottega artigianale e la scuola di restauro, legata al museo e a materiale alpino.

Nel borgo vi sarà in parte una ristrutturazione mirata al settore albeghiero (con hôtel e residence) e alla ristorazione. Percorsi di tipo didattico saranno poi creati per portare i visitatori alla scoperta di parcheggi interni, di scale, cammini che collegano le «opere basse» e le «opere alte» del monumento. Percorsi che sono ora per motivi di sicurezza, «ma che - aggiunge la Rosso - fanno scoprire l'altro "volto" del Forte", che è sicuramente molto più suggestivo e affascinante di quello che è aperto al pubblico».

Per una visita completa ai tutti i «misteri» del Forte ci vogliono, infatti, quattro di «camminos».

La collocazione dei parcheggi da mettere a disposizione dei visitatori è stato uno dei punti che ha posto problemi. Sono state quindi individuate aree diverse da quelle scelte inizialmente, «Alcune trattative sono ancora in corso - dice la Rosso -. E' stato comunque stabilito che i parcheggi saranno costruiti in parte su aree pubbliche e in parte su aree private, per le quali il piano regolatore comunale aveva già previsto tale destinazione».

Sandra Bovo

Alla progettazione del futuro polo turistico ed economico stanno lavorando 50 professionisti Ascensori «avveniristici» seguiranno tre percorsi per portare i visitatori ai vari livelli

«Histoires... de bois»

Sette siti culturali da scoprire

AOSTA. E' per oggi l'appuntamento valdostano delle «Journées européennes du patrimoine» il cui fine è sensibilizzare l'opinione pubblica nei confronti della salvaguardia del patrimonio culturale. Il tema dell'iniziativa, lanciata nel '91 dal Consiglio d'Europa, è quest'anno «Histoires...de bois».

Sette i «siti» che oggi potranno essere visitati, gratuitamente, da bambini e genitori. Nel borgo di Sant'Orso verrà ricreata «miniatura» la fiera del legno, mentre nel cortile di Sant'Orso un tecnico del Servizio forestazione spiegherà caratteristiche e peculiarietà delle piante monumentali della Valle. In contemporanea altro esperto sarà alla Cattedrale di Aosta per visita guidata.

Altro «sito» da scoprire è la Maison de Mosse di Runaz, alla quale si aggiunge Villa Montana di Fénis. A St-Nicolas si potrà visitare il percorso «Bois de la Tour», sempre con l'aiuto di un tecnico del settore. A St-Nicolas verrà proposto un di «studio» al Centre d'études francoprovençales René Willien. Due i castelli inseriti nell'iniziativa: quello di Issogne e quello di St-Pierre, che ospita il Museo di Scienze naturali. Sempre a Issogne è stata allestita, nella chiesa parrocchiale, la mostra di Giovanni Thoux sui costumi valdostani «scavati» nel legno. Ultima proposta l'Arboretum Pierre-Louis Vescoz a Verrayes. [sa. b.]

EDITORIA

Il lago di Villa

«Il lago di Villa». E' questo il titolo del libro di Fabio Courmoz, giovane insegnante nelle scuole superiori della Valle e residente a Challand-Saint-Victor, che illustra le caratteristiche di un luogo che per generazioni è stato, nel comune, elemento caratterizzante dal punto di vista geografico ed ambientale, ma anche socio-economico. Il libro è stato pubblicato dalle «Edizioni Cervino» di Châtillon con il patrocinio del Comune di Challand-Saint-Victor e dell'assessorato regionale all'Ambiente. Accompagnano i testi delle splendide foto di Graziella Benato, Ronni Bessi, Fabio e Francesco Courmoz, Luigi Fachin e Andrea Garutti. Dopo l'introduzione, il libro si articola in sei capitoli e una appendice, con una ampia bibliografia conclusiva. Il primo capitolo è dedicato alle «note geografiche», riferimenti alla morfologia del sito, alla geologia, alle acque, alla flora e alla fauna. Seguono interessanti «note storiche» e quindi si passa agli aspetti più economici. Seguono una decina di pagine che approfondiscono l'aspetto di «oasi» naturalistica del lago di Villa, con la descrizione delle vie di collegamento e delle piante e degli animali protetti. Nel capitolo quinto viene presentata la possibile «fruizione didattica» del lago e nel sesto vi è uno spazio particolare per gli «aspetti magici» dello specchio d'acqua. [b. bas.]

Da domani, al Cinema Corso, la rassegna «Cinemambiente»

La natura in nove film

Spunti di riflessione sull'agire dell'uomo

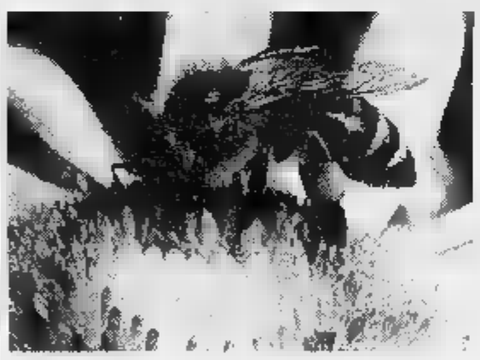

Al mondo degli insetti è dedicato il primo film della rassegna «Cinemambiente»

AOSTA. Come succede da qualche a questa parte, nel capoluogo regionale il cinema e l'ambiente si incontrano sul grande schermo verso la fine di settembre, quando i turisti se se sono andati ed è tempo di riflessioni. A portarle avanti, in maniera seria e competente, è la rassegna «Cinemambiente», organizzata dall'assessorato regionale all'Ambiente, Urbanistica e Trasporti.

Quest'anno i film in cartellone sono 9 e nel loro complesso significativi del rapporto contraddittorio che da tempo si è instaurato fra lo sfacelo del mondo e la macchina da presa. Dice a tale proposito il curatore della rassegna Michelangelo Buffa: «Il discorso ambientale nel cinema non è mai diretto, ma piuttosto trasversale e spesso metaforico. Nel senso che attraversa lo schermo senza mai impossessarsi veramente del film, ma piuttosto vivendo in simbiosi con altri discorsi o con il punto di vista dell'autore. La rassegna, suddivisa in capitoli, dimostra appunto come nelle pieghe del cinema si mettano a fuoco le problematiche ambientali, ma anche come il cinema parli del mondo solo in relazione all'agire dell'uomo, al suo grado di e di incoscienza».

Questo il calendario di «Cinemambiente», le cui proiezioni si terranno al Cinema Corso (l'ingresso è libero e gratuito).

Domani. «Micro-macrocosmi». Ore 20,30: «Microcosmos» di Claude Nurisdany e Marie Pérennou (Francia, 1996, 75'). Il mondo dalla parte degli insetti: un documentario che rivela una natura sconosciuta e meravigliosa. Ore 22: «Festa selvaggia» di Frédéric Rossif (Francia, 1975, 98'). La vita spettacolare della savana africana.

6 ottobre. «Sguardi d'autore sul mondo». Ore 20,30: «Fata morgana» di Werner Herzog (Germania, 1970, 78'). Le età del mondo, secondo lo sguardo visionario e mistico di un maestro del cinema «estremo». Ore 22: «Voci nel tempo» di Franco Piavoli (Italia, 1996, 87'). L'uomo e la natura secondo il ritmico succedersi delle stagioni: contemplazione e poesia.

13 ottobre. «L'uomo con la macchina da presa». Ore 20,30: «Afriques: comment ça avec la douleur?» (Francia, 1996, 160') di Raymond Depardon. Un viaggio lucido e intenso sull'oggi africano, drammatico e disperato.

20 ottobre. «Scherzi di natura hollywoodiana». Ore 20,30: «Twister» (Usa, 1996, 100') di Jan De Bont. Un'équipe di specialisti di prevedere e deviare i tornado, con l'intento di salvare molte vite umane. Ore 22,20: «Dante's Peak» (Usa, 1996, 105') di Roger Donaldson. Un vulcano si risveglia e distrugge una città che non avrebbe dovuto essere costruita.

27 ottobre. «Miti e leggende dell'uomo bianco». Ore 20: «Mosquito Coast» (Usa, 1986, 119') di Peter Weir. Un ambientalista sognatore trasloca con la famiglia nella giungla amazzonica, buttando tutti nei guai. Ore 22: «Greystoke, la leggenda di Tarzan, signore delle scimmie» (Gb, 1984, 130') di Hugh Hudson. Rivisitazione filologica di una delle figure più emblematiche del cinema avventuroso. [l. b.]

STASERA AL CINEMA

AOSTA

CORSO. Tel. (0165) 35.668. ...ot. Lire 12.000; 10.000.

Tel. (0165) 262.220. ... 12.000; ...

ANSPI. Tel. (0166) 512.675. CHIUSO.

MONTE Tel. (0165) 841.206. ... 21,30. ... Lire 12.000; 8000.

..., (0166) 949.473. CHIUSO.

Tel. (0125) 307.463. CHIUSO.

GRAN PARADISO. Tel. (0165) 841.206. CHIUSO.

TV IN VALLE

Ra...

14; 19,35; 22,45 **Tgr della Valle d'Aosta**

France ...

13; 20; 23,35 **Journal**
13,30; 16 **Dimanche Martin**
15,10 **Le client**, série
16,55 **Naturellement**, doc.
17,55 **Stade 2**
18,45 **1000 enfants vers l'an 2000**
18,55 **Druckar & Co.**
19,30 **Star & Co.**
20,50 **Le Grand Retro**, film tv
22,40 **Ligne de vie**, doc.

Television ... Romande

19 — **Tj-Midi**
19,15 **Cosby show**, série
13,45; 15,45; 16,45 **Flash votations**
13,50 **Automobilisme**
17 — **Madame est servie**, série
17,30 **Rockos**
17,45 **Votations fédérales**
18,25 **... sport**
19,30 **Tj-soir**
20 — **Mise au point**, ...
21 — **Navarro**, série
22,30 **Vive**
23,30 **Aux frontières du réel**

● Eventuali variazioni nei programmi sono causate dalla non tempestiva comunicazione da parte delle emittenti.

STUFO DELLA SOLITA STUFA
STUFE E CAMINETTI JØTUL

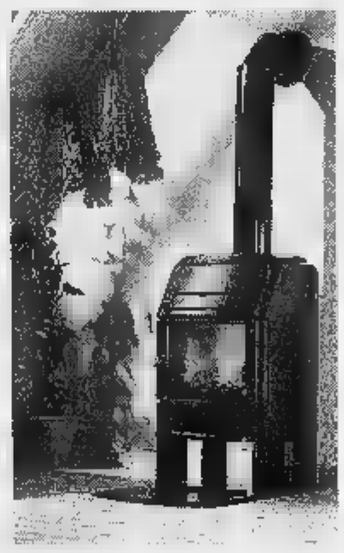

In nessun altro paese, fuori dalla Norvegia, sarebbe potuta crescere e svilupparsi una tecnologia del riscaldamento a legna.
JØTUL più di tutti riesce a proporre sistemi di riscaldamento che uniscono una qualità superiore della ghisa ad una resa calorica elevata con bassi consumi (8 ore di autonomia con un unico carico), bellissime rifiniture esterne con smalti inalterabili unite al piacere della visione delle fiamme.
Fondata nel 1853 la JØTUL è impegnata in un continuo miglioramento della produzione di stufe e caminetti a legna per tutte le esigenze di arredamento rustico e moderno e di soluzioni innovative per il recupero di caminetti preesistenti.
La garanzia di cinque anni delle stufe e caminetti JØTUL è tradizione che dura da oltre 140 anni per darvi il comfort migliore e lunga durata nel tempo.

JØTUL
Il calore della tua casa

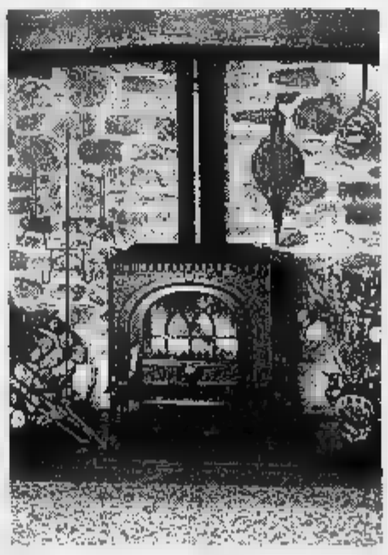

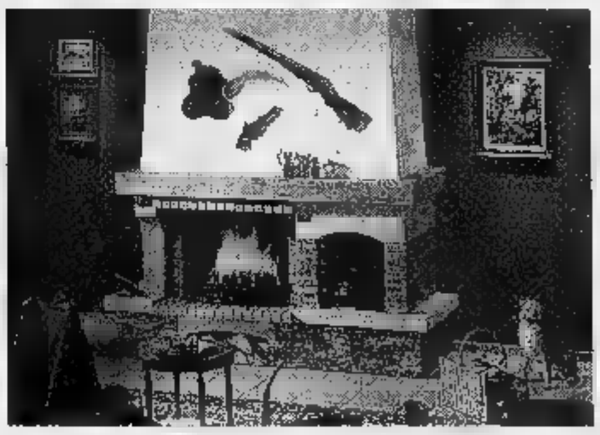

Per risolvere eventuali dubbi contattateci senza impegno, per una verifica a casa vostra.
Siamo a vostra completa disposizione per preventivi e qualsiasi ulteriore informazione.

RIVENDITORE PER LA VALLE D'AOSTA
Edil Vuillermoz s.r.l.
Via Stazione, 16 - 11020 HONE (Aosta) - Tel. (0125) 803.154 - Fax (0125) 803421

NOVITA'! ... ...NUOVE COSTRUZIONI ...NUOVE PROPOSTE

TUTTI CERCANO DI IMITARE LE NOSTRE COSTRUZIONI ...MA NON CI RIESCONO... LE NOSTRE CASE SONO DELLE STARS

Proprietà Sarfys s.r.l.

è una iniziativa **Franco Costruzioni** s.r.l.

EDILIZIA PRIVATA RESIDENZIALE

Sogno una casa... te la stiamo costruendo ...è la Réserve

Prezzi di assoluta convenienza

STIAMO COSTRUENDO IL TUO SOGNO
TELEFONA E PRENOTA SUBITO **IL TUO APPARTAMENTO.**

PREZZO BLOCCATO SINO ALLA CONSEGNA.

PALAZZINE DI 4-6 PIANI CON MANSARDE ABBINABILI
ATTICO-TERRAZZI-GIARDINO-BOX.

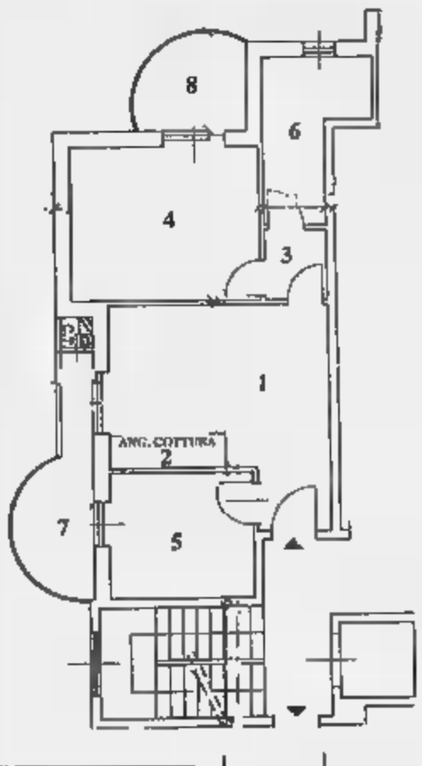

Alloggio Tipo A

£. 155 milioni

1. Soggiorno
2. Angolo cottura
3. Disimpegno/Spogliatoio
4. Camera
5. Camera
6. Servizio
7. Terrazzo
8. Terrazzo
9. Ripostiglio

Alloggio Tipo B

CON DOPPI SERVIZI

£. 197 milioni

1. Soggiorno
2. Cucina
3. Disimpegno/Spogliatoio
4. Camera
5. Camera
6. Servizio
7. Servizio
8. Terrazzo
9. Terrazzo
10. Ripostiglio

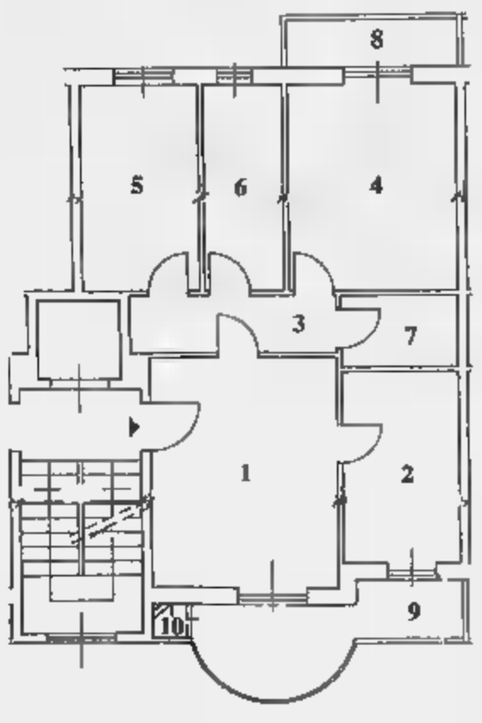

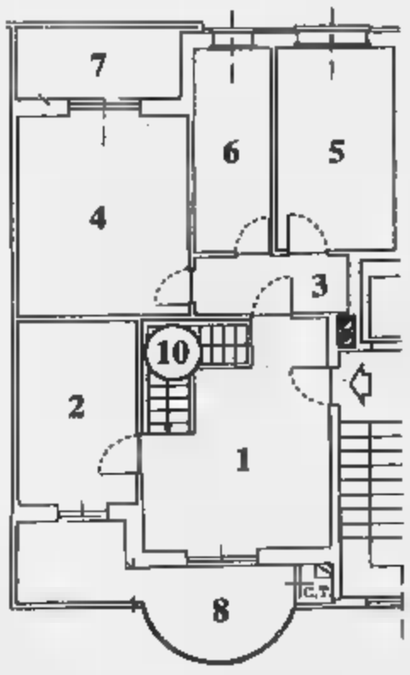

Alloggio Tipo C

CON MANSARDA SOVRASTANTE

£. 257 milioni

1. Soggiorno
2. Cucina
3. Disimpegno/Spogliatoio
4. Camera
5. Camera
6. Servizio
7. Terrazzo
8. Terrazzo
9. Ripostiglio
10. Scala interna per mansarda
11. Mansarda sovrastante abbinata all'alloggio

Box: £. 21 milioni

Caratteristiche Generali

- Videocitofono
- Riscaldamento autonomo
- **Vasca idromassaggio**
- Isolamento termico/doppi vetri
- Vasto giardino condominiale
- Cantina
- Scale condominiali interne
- Ascensore sino al piano interrato
- Portoncino blindato
- Personalizzazione degli interni
- Scelta dei materiali
- Comodità dei trasporti
- Centro città nel verde
- Mansarda rifinita abbinata all'alloggio con scala interna
- Facilitazioni di pagamento
- **Prezzi bloccati sino alla consegna**

Fortunati i primi che possono scegliere... Approfittate di quest'ultimo cantiere a prezzi così bassi, prima di una ripresa già annunciata.

È una iniziativa **FRANCO COSTRUZIONI** s.r.l.,costruttori di prestigio in Nichelino, dove trovi la **Qualità** ed il **Prezzo.**

Per informazioni: **FRANCO PROMOTOR**, Via San Francesco d'Assisi, 9 - Nichelino - **Tel. 011 / 68.09.560** r.a. - ore 9/12,30 - 15/19,30

morelli trade adv

La disgrazia a Forno, il giovane era tornato da una cena di addio al celibato

Schianto nella notte, muore operaio

Sbanda con l'auto e finisce contro un muro

Uno schianto nella notte, contro il [illegible] di una casa, dopo i festeggiamenti per l'addio al celibato del cugino. E' [illegible] così, Francesco Barletta, 25 anni, un operaio di Pratiglione. Abitava con i genitori e tre sorelle in vicolo Berche- 11. L'incidente è accaduto a Forno, in frazione Crosi, poco prima delle 4 ieri mattina. [illegible] fatto tutto da solo. A bordo di [illegible] Punto, dopo aver affrontato una serie di curve sulla salita che conduce al centro del paese, ha perso il controllo dell'auto, forse a [illegible] di un colpo di sonno, e si è schiantato contro il [illegible] di una [illegible] dopo aver divelto [illegible] cancellata in ferro. Un tratto di strada scarsamente illuminato e forse anche questo potrebbe aver tradito il ragazzo. La dinamica è comunque al vaglio dei carabinieri di Rivarolo e Venaria. L'impatto è stato violentissimo ed è avvenuto in piena velocità: sull'asfalto non sono stati riscontrati segni di frenata. Qualcuno, dopo [illegible] sentito lo schianto, ha chiamato aiuto. Agli occhi dei primi soccorritori si è presentata una scena agghiacciante: il corpo del ragazzo era incastrato tra le lamiere e i volontari dei vigili del fuoco di Rivarolo insieme ai colleghi di Ivrea hanno lavorato oltre un'ora prima di estrarlo. Non c'è stato nulla da fare: secondo una prima ricostruzione il ragazzo sarebbe rimasto ucciso sul colpo. Solo l'autopsia, se verrà autorizzata, potrà chiarire [illegible] certezza come sono andate le cose. Inutile l'intervento della Croce Rossa di Rivarolo e della medicalizzata del 118, giunte subito sul posto. Il corpo del ragazzo è stato trasferito [illegible] camera mortuaria del cimitero di Forno. «Ceccos», così lo chiamavano tutti in paese, stava tornando a casa dopo una [illegible] in allegria insieme al [illegible] Franco Barletta che si sarebbe sposato [illegible] quindici giorni. «E' una disgrazia - dicono in paese -: pensare che fra due settimane avrebbe dovuto [illegible] il testimone alle [illegible] cugino». Era andato a festeggiare in [illegible] ristorante di Pranzalito. C'erano quasi tutti i giocatori del Pratiglione, la squadra di Terza categoria di cui faceva parte. Poi, dopo alcune [illegible] passate in allegria, gli amici si sono separati e, da solo, Francesco si è diretto verso casa. Il resto è cronaca. Oggi pomeriggio avrebbe dovuto affrontare in un derby il La Rocca: con ogni probabilità la partita [illegible] verrà disputata in segno di lutto. Da qualche tempo aveva conosciuto una ragazza di Castellamonte. Avrebbero dovuto sposarsi il prossimo anno.

Gianpiero Maggio

A fianco l'auto distrutta nell'incidente. Sopra, Francesco Barletta, la vittima

I 50 anni del laboratorio elettromeccanico

S. Benigno, in festa l'Istituto salesiano

Il Rettor Maggiore [illegible] Salesiani, l'argentino di origini piemontesi don Juan Edmundo Vecchi, visita oggi l'Istituto Don Bosco di San Benigno in [illegible] dell'87° convegno annuale degli [illegible] allievi. Don Vecchi, che è l'ottavo successore di San Giovanni Bosco alla guida della Congregazione religiosa, ha accolto l'invito della famiglia salesiana sanbenignese che [illegible] celebra una ricorrenza importante: il cinquantesimo anniversario di fondazione del laboratorio di elettromeccanica dell'istituto. Ed è proprio «Salesiani e formazione professionale dei giovani» il titolo della conferenza che il Rettor Maggiore tiene alle . Al discorso farà seguito la benedizione del laboratorio, quindi la visita [illegible] mostra di pittura di Pierre Octave Pasani. Nell'abbazia di Fruttuaria, alle 11, la celebrazione della Messa, presieduta da don Vecchi. Al termine il rinfresco e il pranzo sociale. Prosegue intanto, nel chiostro dell'abbazia, l'apertura della mostra documentaria [illegible] Guglielmo da Volpiano, il monaco benedettino che di Fruttuaria è stato fondatore nel 1003: all'esposizione, che oggi sarà visitata anche dal Rettor Maggiore, si può accedere il venerdì dalle 18 alle 23, il sabato dalle 10 alle 13 e dalle 16 alle 22,30 e la domenica dalle [illegible] alle 22,30. Il biglietto costa tremila lire. Sempre nel pomeriggio della domenica alcuni volontari sono a disposizione per illustrare ai visitatori i «tesori» che l'abbazia benedettina racchiude, nella [illegible] parte più antica e in quella settecentesca fatta edificare dal cardinal delle Lanze.

(m. sar.)

IN [illegible]TVI

■ [illegible] Di turno oggi in Canavese: Tortone (Banchette, [illegible] Castellamonte 18/D), Baroli (Piverone, via Flecchia 61), Travaglini (Vico, via dei Martiri), Conterio (Locana, via Roma 55), Babando (Favria, via Catania 9), Pierucci (Candia, via Santo Stefano 3), David (Rondissone, piazza Roma 6), Bozzola (Chivasso, via Torino 15).

■ **SALERANO,** [illegible] Il pretore di Ivrea ha assolto ieri Renzo Sabolo, 54 anni, titolare [illegible] un noto salumificio a Salerano, dall'accusa di non [illegible] rispettato i parametri di legge per gli scarichi delle acque reflue. Il [illegible] difensore, l'avvocato Ferrero, ha dimostrato l'infondatezza delle accuse, ottenendo il proscioglimento perché «il fatto non costituisce reato».

■ [illegible] E' stato notato da un maresciallo dei carabinieri di Milano, a Ivrea per motivi personali, mentre rubava impianto stereo e musicassette da un'auto alla quale aveva appena spaccato il vetro. Giancarlo Gobetto, 34 anni, residente a Pavone in borgata Chiusellaro, è stato quindi arrestato per furto. A bloccarlo fino all'arrivo della radiomobile è stato lo stesso maresciallo.

■ **BOLLENGO, ASILO.** Sarà intitolata a monsignor Giuseppe Testore la scuola materna di Bollengo. La cerimonia si svolgerà oggi: alle 10,30 la santa messa, alle 15 il saluto del sindaco Stratta e la benedizione della targa ricordo, con un rinfresco [illegible] animato dalla Filarmonica locale. Monsignor Testore, [illegible] direttore responsabile dell'Opera Diocesana «Bollettini Parrocchiali» e presidente diocesano della Faci (Federazione nazionale del clero italiano) fu parroco di Bollengo dal 1940 fino alla sua morte, avvenuta il 6 luglio del '94.

■ **MOSTRA.** E' aperta sino [illegible] 12 ottobre, nella sala accanto alla chiesa di Santa Croce a San Benigno, una mostra di pittura allestita a scopo benefico da Pierre-Octave Fasani con opere proprie e di altri artisti internazionali contemporanei. Apertura venerdì dalle 15 alle 19,30, sabato dalle 10 alle 12 e dalle 16 alle 22, domenica dalle 10 alle 12 e dalle 15 alle 19,30.

E partecipa alla gare dopo un lavoro di tre anni, usando lamiere e tubi di recupero

Ha costruito la sosia della Williams

Cuorgnè, l'impresa di un meccanico tifoso di Senna

Gli ha dedicato tre anni lavorando [illegible] ritagli di tempo e spesso anche di notte. Così Andrea Tirrito, 21 anni, meccanico di Cuorgnè, è riuscito a [illegible] [illegible] un'auto simile alla Williams che guidava, prima di morire, Ayrton Senna, il suo idolo. Da qualche giorno è tornato anche dal circuito di Imola dove ha preso parte a una gara classificandosi al primo posto. Tolti [illegible] paio di milioni per comprare le cinture di sicurezza [illegible] il volante, Tirrito ha costruito telaio e scocca, ruote e motore usando materiale di recupero. Il [illegible] sogno? «Guidare una monoposto in F[illegible] Uno, ma per quello ho bisogno [illegible] sponsor».

Andrea Tirrito, il meccanico di 21 anni, che ha costruito in casa un'auto simile alla Williams che corre sui circuiti di Formula Uno. Il suo sogno è di correre sui grandi circuiti

Un [illegible] la prognosi

«Centauro» [illegible] dopo [illegible] a Bollengo

Grave incidente, ieri pomeriggio, sulla statale 338 a Bollengo, in località Broglina. Un motociclista di Vercelli, Andrea Cattin, 21 anni, via Monte Bo 18, alla guida della [illegible] «Honda CBR» è schiantato contro [illegible] «Fiat Punto» condotta da Valeria Piumatti, [illegible] anni, di Torino, che viaggiava insieme alla [illegible] dre Leonilda Broglino, 65 anni, di Magnano. La dinamica è al vaglio dei carabinieri di Ivrea; sarebbe stato Cattin, comunque, a perdere il controllo della moto dopo una curva e invadere la [illegible] opposta. Il giovane [illegible] riportato ferite guaribili in una trentina di giorni; quasi illese, invece, le due donne.

Iniziativa a Pavone

Il studio e [illegible] il patrimonio [illegible] storico e artistico

Uno specifico programma di studio, per una migliore [illegible] del patrimonio storico e artistico della città di Ivrea: è l'iniziativa avviata quest'anno nelle scuole elementari del circolo didattico di Pavone, rivolta agli insegnanti e soprattutto agli alunni. «Sono previste - spiega il direttore didattico, Reginaldo Palermo - visite ai beni storici e culturali di Ivrea, [illegible] un percorso romano (i resti dell'anfiteatro, il sarcofago di Caio Atecio Valerio), uno medioevale (il castello, il duomo, la torre di S. Stefano) e [illegible] moderno (l'architettura Olivettiana). L'iniziativa sarà presentata il 17 ottobre, nella chiesa di S. Bernardino.

SPORT [illegible]

Oggi Ivrea-Pietrasanta

[illegible] [illegible] giallo l'apertura del «Pistoni»

Ivrea-Pietrasanta si affrontano oggi alle [illegible] allo stadio Pistoni. La gara per i dirigenti canavesani si giocherà normalmente e non a porte chiuse come era stato deciso alcuni giorni [illegible] per motivi di sicurezza. Per il vicequestore di Ivrea Maurizio Celia invece non potranno entrare dalle biglietterie più di 99 per- [illegible]. «Tutte le altre - precisa - verranno denunciate». [illegible] vedrà oggi pomeriggio. Intanto oltre ai problemi di tribuna l'Ivrea deve cercare la prima vittoria nel campionato nazionale dilettanti. Sia gli arancioni che l'undici della Versilia non hanno ancora vinto. Anzi, gli eporediesi sul terreno amico nelle due precedenti uscite hanno rimediato altrettante sconfitte di misura. E per dare una marcia in più al centrocampo esordirà oggi Andrea Zucco, 24 anni, fantasista [illegible] Valperga acquistato dopo [illegible] serrata trattativa [illegible] i vertici dell'Alessandria dove il ragazzo militava dopo diverse esperienze in C1. Con il neoacquisto dovrebbe essere anche recuperato il mediano Andrea Cervato. Problemi [illegible] per Davide Tirasse reduce da [illegible] infortunio al ginocchio sinistro rimediato nella gara contro l'Entella. I tempi [illegible] recupero per il centrocampista sembrano lunghi.

DOVE & QUANDO

ARS DOMINA DONI. E' aperta, [illegible] teatro Comunale di Cuorgnè, la quarta edizione della mostra di oggetti da casa, porcellane dipinte, pitture, riproduzioni di tele picassiane, incisioni su vetro e artigianato locale. Parallelamente è stata allestita una mostra di origami. La rassegna, curata da Magda Bramardi e organizzata da Comune e Università della Terza Età, è visitabile fino al 5 ottobre, tutti i giorni dalle 17,30 alle 19,30 (il giovedì e la domenica anche [illegible] mattino).

[illegible] RADUNO. Festa sociale, a Forno, per i donatori di sangue e di organi della Fidas e dell'Aido. Il ritrovo è per le 8,30 in piazza Vittorio Veneto; segue il rinfresco offerto dall'Amministrazione comunale e, alle 10,30 la Messa, al termine [illegible] quale viene benedetto il nuovo labaro dell'Aido. Conclusione conviviale al ristorante Belmonte.

[illegible] DI VINI. Oggi dalle 14, in piazza Ombre a [illegible] esposizione e premiazione dei prodotti migliori, premiazione [illegible] «Balconi fioriti», spettacolo del gruppo «La Lusentela». Anche a **Carema** si tiene [illegible] manifestazione analoga: alle 12,30 apre il ristorante; alle 14,30 si esibiscono [illegible] bande musicali [illegible] Carema e Albiano, insieme al gruppo folkloristico. Intanto vengono distribuite miasse e salignun. Alle [illegible] pre[illegible] delle uve, poi l'apertura del ristorante e la serata danzante con i Silver Men e Martin.

AL[illegible] Dalle 9 alle 13, al Castello Malgrà [illegible] Rivarolo, si svolge la Fiera equina. Alle 14,30 partenza della gara cicloturistica e alle 16,30 concerto della Filarmonica rivarolese. Un'ora più tardi s'inaugura la rassegna espositiva di modellini ferroviari curata dal Museo Ferroviario di Torino. [illegible] Mostra è visitabile il sabato e la domenica, fino al 19 ottobre, dalle 10 alle 12 e [illegible] 14,30 alle 18,30.

YOGA. Domani alle 21, al circolo «La Piazzetta» di piazza Maretta a Ivrea, Carla Marucco presenta i corsi di hatha yoga tenuti da insegnanti diplomati.

[illegible] RASSEGNA [illegible] Alle 20, in piazza Marconi a Cuceglio, inizia una maratona rock e blues organizzata dalla Pro Loco. [illegible] esibiscono Well Taken, Black Flying Mayals, Silver Tongues, Fabrizio Fratucelli's Project e Taxi Blues. Ingr[illegible] libero.

DIALETTI A CONVEGNO. Si conclude, a Rivarolo e Agliè, il convegno d'autunno dell'associazione nazionale poeti e scrittori dialettali. Alle 9,30, nel santuario Madonna [illegible] Grazie [illegible] Agliè, la Messa con preghiera recitata nei vari dialetti d'Italia; alle 17 [illegible] visita al Castello Malgrà di Rivarolo.

MOZART. Alle 17, nella chiesa parrocchiale di Agliè, i concertisti Alfonso Mosesti, Maret Masurat, Pietro Moretti, Piero Lacchio e Maurizio Benedetti eseguono alcuni fra i più brani di Mozart. L'esibizione è organizzata a favore della Comunità di Santa Maria della Rotonda.

FESTE E SAGRE. In mattinata, nell'area attrezzata dell'ex fornace di **Montalenghe,** esposizione di prodotti locali e artigianali; alle 13 grigliata e alle 15 pomeriggio di balli, musiche e divertimenti. A **Parella** si esibisce, alle 16, il gruppo di danze popolari dell'Università della Terza Età di Ivrea; alle 21,30 musica e ballo con il duo Simpaty. Il programma della patronale, a **Mastri di Baxenero**, prevede alle 20,30 [illegible] rappresentazione di una commedia da parte dei Tirapere 'd Ber. Nel primo pomeriggio, ad [illegible] **di Caluso**, s'inaugura una mostra di pittura; alle 16 spettacolo teatrale del gruppo Lo Zodiaco; si balla, alle 21, [illegible] il Duo Più. Conclusione dei festeggiamenti, a **Pecco,** con il pranzo delel 12,30. A **Bresso,** alle 21, [illegible] compagnia Gnet at Busan recita in «Che bel, a l'è rivà barba Michel». A **Sonno di Ogliaico**, dalle 8,30 alle 19, mostra di artigianato e antiquariato locale; in serata si balla con l'orchestra Euro Music.

I N V I T O

EUROCAR 92

concessionaria per Ivrea e Canavese

mazda — SKODA AUTO — LIGIER — PIAGGIO

vi invita

SABATO 27 e DOMENICA 28

all'inaugurazione della nuova sede

a BUROLO
sulla Statale del Lago di Viverone
al numero 25

EUROCAR 92 - Tel. 0125 675050

Fay — Henry Cottons Rainwear & Sportswear — TOD'S - Donna - Uomo - Bimbo — HOGAN - Donna - Uomo - Bimbo

ROBERTO RONCO
Via Italia, 12 - Biella

MANDARINA DUCK — FURLA — AKETOHN — sergio rossi — POLLINI — ViaMatic — Church's

OASIS

IN QUESTO NUMERO OFFRE

È in edicola il numero di SETTEMBRE

4 FRANCOBOLLI ONU

CONCORSO A PREMI

1° PREMIO ESTRAZIONE
DUE VIAGGI IN AFRICA
ALTRI PREMI: 65 RACCOLTE FRANCOBOLLI ONU

SICILIA

TERRA DI NATURA, ARTE E VACANZA

Aut. Min. n. 6/6836/97 del 04/08/97

TUTTI I PARCHI DI ROMA

BNL Banca Nazionale del Lavoro
BANCA DI ROMA GRUPPO CASSA DI RISPARMIO DI ROMA
MONTE DEI PASCHI DI SIENA

UMBRIA

A SCUOLA DI AMBIENTE CON "L'ECORETE"

CORPO FORESTALE DELLO STATO

VIAGGIO ATTRAVERSO L'ESERCITO DELL'AMBIENTE

MUSUMECI EDITORE

A Les Iles si disputa la terz'ultima Bataille eliminatoria prima della finale

Gressan invasa per le «reines»

Sono attesi almeno tremila spettatori

GRESSAN. Le Batailles des reines entrano nel vivo. Oggi a Gressan, in località Les Iles, si svolge la terz'ultima eliminatoria prima del gran finale alla Croix Noire di Aosta il 19 ottobre. E' da qui, quest'anno, che comincia il «trittico» di Batailles della Media Valle, gli appuntamenti ai quali tradizionalmente partecipano le «reines» migliori. Gli altri saranno a Nus il 5 ottobre e a Saint-Christophe il 12. «Le bovine che avevano i quattro di gravidanza saranno presentate d'ora in poi - spiega Bernard Clos, vicepresidente del Comité Batailles des reines e speaker della manifestazione -. In teoria è in questi ultimi tre concorsi che si può vedere quali saranno le "pretendenti" più accreditate».

Oggi a Gressan sono attese oltre bovine e il pubblico dovrebbe superare le 3000 persone. «Per fortuna l'area allestita a Les Iles è adeguata - aggiunge Clos -. E' la terza volta che le Batailles si svolgono qui, è la prima con il prato sistemato così bene». Non è comunque escluso che il numero di bovine superi di gran lunga le previsioni. L'ultima volta che i «combats» si disputarono a Gressan, nel '95, parteciparono 370 «reines», un record molto vicino a quello di Charvensod lo scorso . Per non avere sorprese, gli organizzatori hanno preso alcuni provvedimenti. «Per far fronte alla grande affluenza - spiega Bernard Clos - saranno in funzioni due pesi. Lo staff di arbitri, che di solito è composto da 7 persone, è stato portato a 10. E saremo in due speaker. Anche gli orari del programma subiranno qualche modifica. Per il momento non c'è il numero chiuso, ma in futuro l'affluenza di bovine continuerà ad aumentare saremo costretti a istituirlo».

Quello di oggi è anche il primo concorso della stagione in cui, per dividere le bovine in tre categorie, saranno adottati gli stessi pesi previsti per la finale della Croix Noire. In terza categoria combatteranno le bovine che pesano fino a 520 chili, in seconda categoria quelle che pesano tra 521 e 570 chili, in prima categoria quelle con peso superiore ai 570. Nelle Batailles disputate fino alla scorsa settimana, invece, le categorie erano fino a 490 chili, da 491 a 540 chili e oltre i 540 chili.

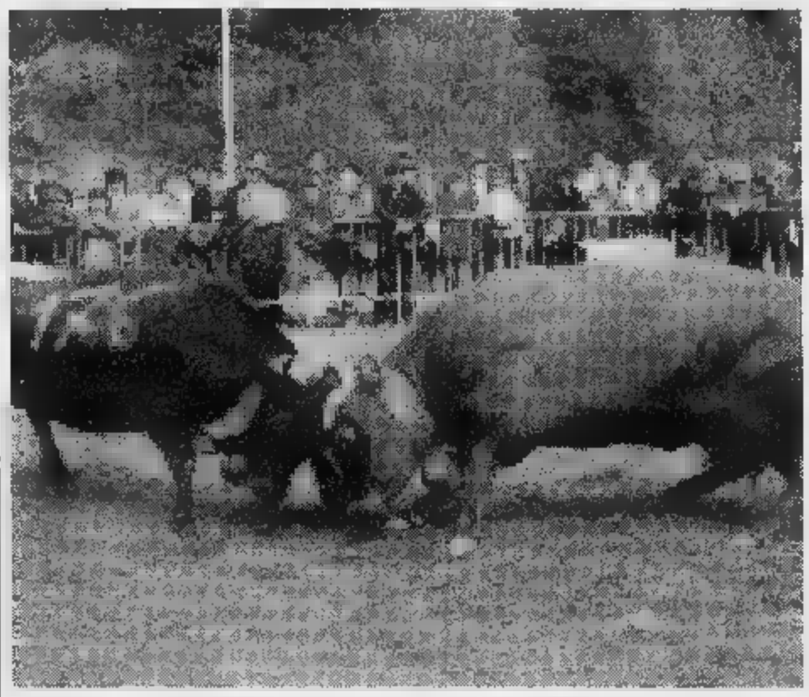

Un «combat» tra bovine Per poter partecipare alle Batailles le «reines» devono essere gravide da quattro mesi Ad accertarlo è un veterinario durante le operazioni di peso

Il programma di oggi

«Combats» anticipati alle 12,30

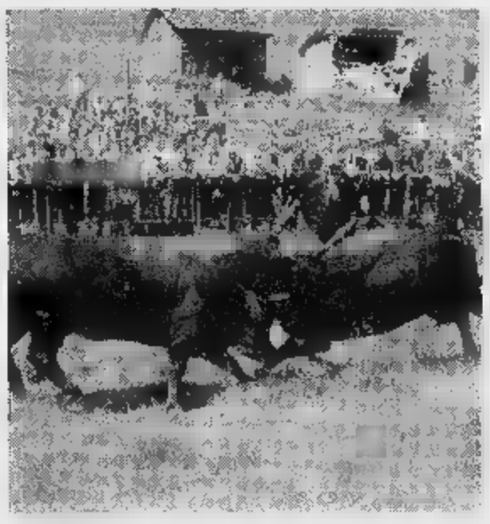

Un altro combattimento. Oggi la Bataille è a Gressan

GRESSAN. Il programma ufficiale dell'eliminatoria di Gressan probabilmente non potrà essere rispettato in maniera rigorosa. Se le previsioni degli organizzatori avvereranno, il gran numero di «reines» partecipanti alla terz'ultima prova di selezione di quest'anno provocherà qualche ritardo.

L'inizio delle operazioni di pesatura delle bovine è fissato per le 8,30, in genere gli allevatori, per i giornalieri impegni nelle stalle, non presentano prima delle . I due «pesi» allestiti e lo staff potenziato per l'occasione, comunque, dovrebbero consentire di limitare il ritardo.

Al termine di questa fase ci saranno i sorteggi. Quindi, verso le 12,30 (anche se il programma indica le 13) cominceranno i «combats». Gli organizzatori prevedono la conclusione delle Batailles per le 18, ma è impossibile sapere con esattezza quando durerà la manifestazione. Due le «variabili»: il numero delle bovine partecipanti (le iscrizioni sono aperte fino all'inizio delle pesatura) e la durata di ogni singolo «combat». E' per questo motivo che i vigili del fuoco saranno a Les Iles, «armati» di potenti fari accendere nel caso i tempi dovessero dilatarsi fino al calar della sera.

REDIVO SALVADORI

BREMACH 4x4

più lo carichi, più si carica

La gamma NGR 35 e 45 comprende modelli doppia cabina, con cassone fisso e ribaltabile, oppure furgonati e promiscui dalle grandi capacità di carico.

Disponibili con PTT da 3,5 e 4,5 ton. e due soluzioni di passo e di trazione

REDIVO SALVADORI di NELLY BESENVAL

AOSTA REGIONE TZAMBARLET - Tel. 235.807

Da Lire 15.765.000

VIENI A PROVARLA DOMENICA 28 SETTEMBRE.

CONCESSIONARIA AOSTAUTO s.r.l.

LOC. AMERIQUE 161 - QUART (AO) - TEL. 0165 765.050

FORD FIESTA. FINISCE L'ERA DELLE UTILITARIE.

Ford

Heli Sport Factory

dal produttore al consumatore

NUOVI ARRIVI STAGIONE 1997/1998

PROMOZIONE DEI PREZZI SOLO A NATALE?

NO! CON HELI SPORT UNA SERIA POLITICA DI CONTENIMENTO CHE VALE TUTTO L'ANNO

ABBIGLIAMENTO UOMO • DONNA BAMBINO

Alcuni esempi:

GIACCHE A VENTO VERA PIUMA	a partire da L. 135.000	TUTE IN TEXSTUNDA	a partire da L. 130.000
GIACCHE A VENTO LEWEL	a partire da L. 124.000	TUTE IN TRIACETATO	a partire da L. 75.000
GIACCHE TIPO BARBOUR	a partire da L. 189.000	MAGLIE IN PILE	a partire da L. 75.600
GIUBBOTTO BOMBER	a partire da L. 49.900	CAMICIE IN PILE	a partire da L. 24.800
TUTE SCI INTERE	a partire da L. 195.000	MAGLIE IN FELPA	a partire da L. 32.000
COMPLETI SCI SPEZZATO (giacca-pantalone)	a partire da L. 179.000	MAGLIE IN LANA/COTONE	a partire da L. 22.000
		VASTO ASSORTIMENTO JEANS	a partire da L. 49.000

SU TUTTE LE CALZATURE MOD. ADIDAS • NIKE • DIADORA CONVERSE • SCONTO ALLA CASSA DEL 30% *fino ad esaurimento*

A LIRE 60.000 *fino ad esaurimento*

CALZATURE CALCIO SCONTO ALLA CASSA DEL 30% *fino ad esaurimento*

HELI SPORT FACTORY • Località Grand Chemin 70 - SAINT CHRISTOPHE (sopra il Supermercato Conti GS) • Tel. 0165/32409

La Grande Fiera degli Sposi nel cuore del Valentino

IDEA SPOSA '98

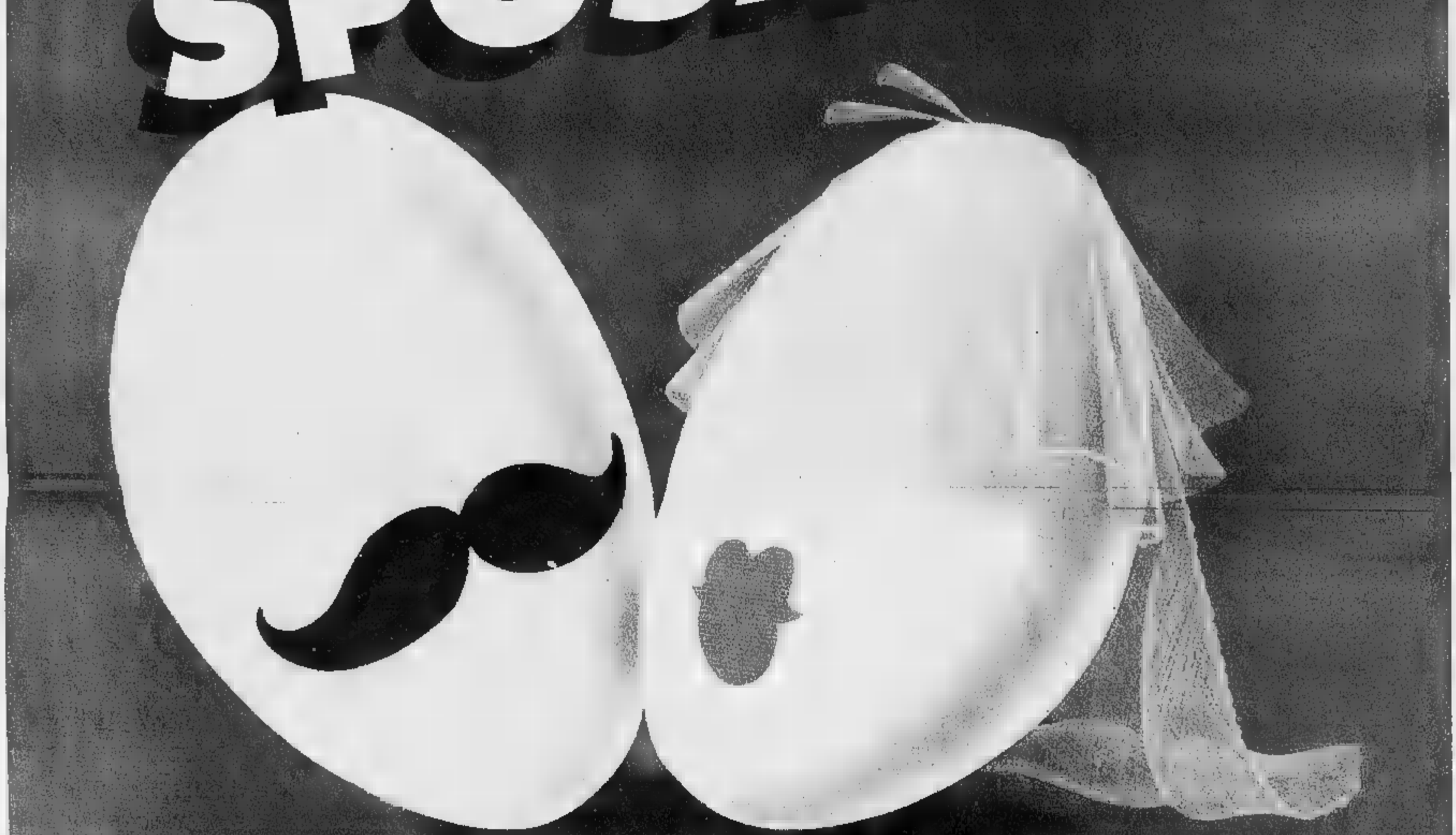

MOSTRA MERCATO
TORINO ESPOSIZIONI

dal 22 Gennaio al 1 Febbraio 1998

Orari: dal Lunedì al Venerdì ore 17.00/24.00
Sabato e Domenica ore 15.00/24.00

SFILATE: tutti i giorni da Lunedì a Venerdì alle ore 20.45
Sabato e Domenica alle ore 17.00 e alle ore 20.45

ORGANIZZAZIONE GENERALE KRONOS s.r.l.
Via Giordano Bruno 116 - Torino tel. 011/319.95.97 r.a. - fax 011/319.97.06

Expo 2000

Calcio serie D, il Valle d'Aosta in trasferta a Pavullo

Termali, cercasi vittoria

Finora soltanto quattro pareggi

SAINT-VINCENT. Tocca all'unica squadra emiliana del girone verificare lo stato di salute del Valle d'Aosta. Dopo quattro pareggi consecutivi, i blucerchiati cercano in terra modenese la prima vittoria. Compito tutt'altro che agevole, visto che la Pavullese è particolarmente temibile in casa.

«Sappiamo di dover affrontare una compagine che riesce a sfruttare al massimo il fattore campo - sottolinea l'allenatore Rosario Rampanti -, e non possiamo lasciare per strada altri punti preziosi. Mi aspetto un avversario subito aggressivo e deciso. Ho visto in azione la Pavullese in un filmato: gli emiliani mi sono apparsi tosti e ben coperti in tutti i reparti».

Il Valle d'Aosta ha pareggiato mercoledì sera la partita di andata del secondo turno di Coppa Italia a Borgosesia, mentre la Pavullese è stata sconfitta per 2-0 in trasferta. Dalla sfida con i vercellesi sono emerse delle buone indicazioni per Rampanti, che pretende tuttavia ulteriori progressi dalla squadra.

«In Coppa ho avuto la conferma che sul piano del gioco siamo a buon punto - spiega il tecnico blucerchiato -, ma non abbiamo ancora la continuità necessaria per mantenere lo stesso ritmo per 90'. Siamo poi troppo imprecisi in fase realizzativa. A Pavullo sarà indispensabile non sprecare malamente le opportunità favorevoli, come abbiamo sempre fatto finora in tutte e quattro le partite di campionato. La Sanremese e il Camaiore volano (punteggio pieno ndr), ma è ancora presto per parlare di fuga. Dobbiamo, in ogni caso, trovare il passo giusto per onorare fede alle aspettative».

L'allenatore Rosario Rampanti

Due assenze in casa blucerchiata: Bufardeci (squalificato) e Volpone (infortunato). Qualche dubbio anche su Fermanelli e Sinato, che non sono al meglio della condizione fisica. Il Valle d'Aosta dovrebbe presentarsi con Buda tra i pali, Rubino e Di Loreto in marcatura, Ferina libero, Mirisola, Milani, Delfino e Tommaso a centrocampo, Calamita oppure Fermanelli alle spalle delle punte Girelli e Sinato. [s. ser.]

Il Sarre e l'Aosta

Secondo confronto casalingo consecutivo, oggi, per il Sarre/Vallée d'Aoste nel campionato di Eccellenza. Dopo il pareggio di domenica scorsa contro il Castellamonte, la formazione del presidente Sterpone vuol regalare ai tifosi la prima vittoria nella sfida con l'Alpignano (inizio alle 16). Le due squadre sono appaiate in classifica, con un punto dopo tre incontri. L'allenatore Antonio Ferroglio è fiducioso: «La squadra è in crescita». Il Sarre ha giocato mercoledì sera un'amichevole a Quincinetto, imponendosi sui canavesani per 8-3, con doppietta del neo acquisto Alessandro Lo Piccolo.

In Promozione l'Aosta è impegnata in trasferta a Ciriè, dopo una settimana movimentata da L'allenatore Mauro Cusano aveva presentato le dimissioni, ritirate soltanto dopo l'intermediazione di un gruppo di nuovi dirigenti e dopo aver ricevuto precise assicurazioni sul futuro della squadra. «Se vogliamo raggiungere certi traguardi - sostiene mister Cusano - occorrono dei rinforzi». [s. b.]

Sport popolari, la stagione agonistica entra nel vivo

I campionati autunnali offrono sfide decisive

Negli sport popolari entra nel vivo la stagione autunnale. Oggi quarta giornata per lo tsan, 3ª per la rebatta e 2ª per il fiolet.

Lo tsan, serie A girone A, è in testa il Verrayes con 8 punti seguito dal Nus con 4. Oggi le sfide Valtournenche-Challand e Saint-Christophe-Nus, riposa Verrayes I. Nel girone B già in semifinale lo Châtillon, l'altra potrebbe essere il St-Vincent se batterà il Montjovet. Si gioca anche Verrayes II-Brisma, riposa Châtillon. In serie B semifinali con Montjovet-Quart e Challand-St-Christophe. In serie C la situazione per le semifinaliste non è ancora definita, il girone è guidato da Ayas e Saint-Denis. Nel girone D invece già qualificati il Brisma e lo Challand-Saint-Anselme. Nella categoria juniores, sei squadre in un unico girone, dopo due giornate guidano la classifica Châtillon e Montjovet.

La rebatta si è conclusa la fase di qualificazione nelle 8 categorie, mentre il discorso resta aperto per gli juniores. Nelle cinque categorie in lizza 28 squadre, 10 eliminate. Nella 1ª categoria finale tra Charvensod e Doues, come in primavera quando vinse lo Charvensod. In 2ª categoria semifinali Pollein-Jovençan e Chevrot-Gressan. In terza di fronte Gressan A e Gressan B e Pollein-Valpelline. In quarta Charvensod-Bionaz e Gressan-Pollein. In quinta Jovençan-Aymavilles e Charvensod-Gressan. Negli juniores sono in lizza quattro squadre: Doues A e B, il Cogne, il Gressan e il Pollein. Prima manche al Gressan con 183 punti. Oggi si gioca il «Championnat d'auton» sulla classica distanza delle dieci battute i «big» delle due massime categorie in campo dalle ore 17.

Rebatta, scendono in campo i «big»

Nel fiolet in campo 42 squadre divise in 4 categorie: in serie A cinque squadre un girone. Alla prima uscita il Morgex ha vinto sul Forossan e l'Etroubles ha battuto lo Charvensod, St-Christophe a riposo. In serie B 7 squadre in due gironi, nella C undici in 3 gironi e nella D diciannove in cinque gironi. [b. bas.]

I risultati dello tsan

VERRAYES. Serie A, risultati della 3ª giornata dello tsan. Girone A: Challand-St-Anselme - Verrayes 2952-3699, Valtournenche-Nus 1141-1393. Girone B: Montjovet-Châtillon 1732-3712, Verrayes II-St-Vincent 867-2014. Classifica girone A: Verrayes 6, Nus 4, Valtournenche 2, St-Christophe e Challand 0. Nel B: Châtillon 6, St-Vincent 4, Montjovet 3, Brisma e Verrayes II 0.

Serie B: annullata Saint-Christophe II-Quart. Il sorteggio premia i primi. Le semifinali: St-Christophe-Challand e Quart-Montjovet II. Verrayes III ha superato Emarèse per 750-330. Girone B: Montjovet II-Pollein II 2397-1768. Classifica: Montjovet 8 punti, Challand-St-Anselme II 2 e Pollein 0. Serie C, girone A: Ayas batte Valtournenche. Girone B: Brisma II batte Antey Torgnon e Challand III batte Pollein III. Classifica: Brisma II 8 punti, Challand II 4, Antey Torgnon 2 e Pollein III 0. Juniores: St-Vincent-Montjovet 2850-8908, Nus-Châtillon 109-708, Brisma Verrayes 508-1016. Verrayes e Nus una partita da recuperare. [c. e.]

SPORT FLASH

Calcio

Al via i campionati di 2ª e 3ª categoria

Comincia oggi il campionato di Seconda categoria. Questo il programma degli incontri: Bollengo-Vischese, Champdepraz/Montjovet-Foglizzese, Coumba Freide-Quart, Grand Paradis-Settimo Vittone, Issogne-Burolo, Loranzese-Pont Donnas e Valle del Lys-Saint-Pierre. Al via anche il campionato di terza: Courmayeur-San Grato-Eporedia, Chivasso-Borgofranco, Lessolo-Hône/Arnad, Nitri Renault-Villeneuve, Anpi Elter-Chambave e Riviera delle Alpi-Samone. [s. b.]

Baseball

L'Aosta Bugs impegnata nel torneo di Avigliana

L'Aosta Bugs (sesta nel torneo di Tortona) gioca ad Avigliana nel quadrangolare che conclude la stagione agonistica. Al torneo partecipano anche i Tortona Dreamers, il Cairo Montenotte e l'Avigliana Lakers. La formazione ragazzi giocherà al Tzamberlet nel girone di qualificazione per il titolo interregionale contro il Grizzly Torino A e B. [s. b.]

Palet

A Châtillon vittorie di Danna e Peracca

A Châtillon 32 coppie per il Trofeo Marco Janin, vinto da Ugo Danna e Lucio Peracca di Issogne su Vittorio Hérin di St-Vincent e Ivan Gard di Châtillon. Terzi, appaiati, Walter Fosson e Albert Duc di Châtillon e Leo Perron e Onorato Hérin di Châtillon. [c. e.]

Salone LA STAMPA
Via Roma 80 - Torino
ORARI APERTURA AL PUBBLICO
Da lunedì a venerdì: 9-12,30; 14-18 - Sabato 9-12,30
Specchio dei tempi
Abbonamenti
Copie arretrate
Prevendita biglietti spettacoli

LUNEDÌ tuttosoldi
I supplementi de LA STAMPA
Una settimana ricca di tutto.

ASSOCIAZIONE ITALIANA PUBBLICITARI PROFESSIONISTI — ADEE
7ª edizione di AD SPOT AWARD
Anche quest'anno la delegazione TP Piemonte e Valle d'Aosta organizza, in collaborazione con l'ADEE di Firenze, la proiezione di una selezione dei filmati pubblicitari che hanno concorso alla manifestazione AD SPOT AWARD e presenta una rassegna delle migliori campagne pubblicitarie realizzate nel '96 per la sezione: back stage e nel '97 per le sezioni: non-profit e low budget.
La proiezione avrà luogo
giovedì 2 ottobre alle 21.00
Aula Magna dell'Istituto Avogadro
Via Rossini 18, Torino
Ingresso gratuito su prenotazione obbligatoria
Segreteria Organizzativa
AD European Event, Firenze
telefono/fax 055-450046
Per il Piemonte: Elena Musso - Coordinatore TP
telefono 011-836869
Si ringrazia La Stampa per la collaborazione

PROVINCIA DI TORINO — LA NUOVA ARCA — REGIONE PIEMONTE
IL SUONO DEI PARCHI
Sette concerti in "Prima" assoluta
Musiche ispirate ai Parchi del Piemonte
28 settembre 1997, ore 21 — Auditorium Comunale Centro Giovani - Asti
29 settembre 1997, ore 21 — Teatro Sociale di Biella
30 settembre 1997, ore 21 — Chiesa di San Nicolao, Sacro Monte di Orta
ottobre 1997, ore 21 — Teatro Galletti di Domodossola
3 ottobre 1997, ore 21 — Basilica Sacro Monte di Varallo Sesia
4 ottobre 1997, ore 21 — Centro Comunale Cultura di Valenza
ottobre 1997, ore 18 — Sala Conferenze Parco La Mandria di Torino
Compositori: Carlo Boccadoro, Richard Causton, Giovanni Cima, Paolo Furlani, François Paris - Roberta Vacca, Rozalie Hirsi
Ensemble Antidogma
Direttore: Raffaele Mascolo
INGRESSO LIBERO
Si ringraziano le PROVINCE ASTI - NOVARA - BIELLA - VERCELLI - ALESSANDRIA
I PARCHI DEL PIEMONTE
La Stampa - Corriere della Sera - Rai-Tv - Fondazione CRT
Stet - Camera di Commercio di Torino - Martini & Rossi
Unitrading Climaservices - Satiz Spa - Litografia Cirone
Partners Studio Grafica e Comunicazione
Ordine degli Architetti della Provincia di Torino
La Nuova Arca tel. 011/6504422 - Corso Dante 119 - Torino

SPACCIO DELLO SCAMPOLO
VIA CERLOGNE 2 - ANGOLO VIA FESTAZ (VICINO AL MERCATO) AOSTA TEL. 0165-361866
TESSUTI PER ABBIGLIAMENTO ED ARREDAMENTO A PESO E A METRAGGIO
PREZZI DI ASSOLUTA CONVENIENZA
dove..... è assolutamente obbligatorio ..... toccare!!!

VICINANZE DI AOSTA
VENDESI AVVIATA STRUTTURA ALBERGHIERA
Telefonare, solo se interessati, al n°0338/2797606 e lasciare recapito sulla segreteria telefonica.

LA STAMPA il migliore amico di chi legge La Stampa.

La Stampa 1996 in CD-ROM.
tutto LA STAMPA Compact
per informazioni NUMERO VERDE

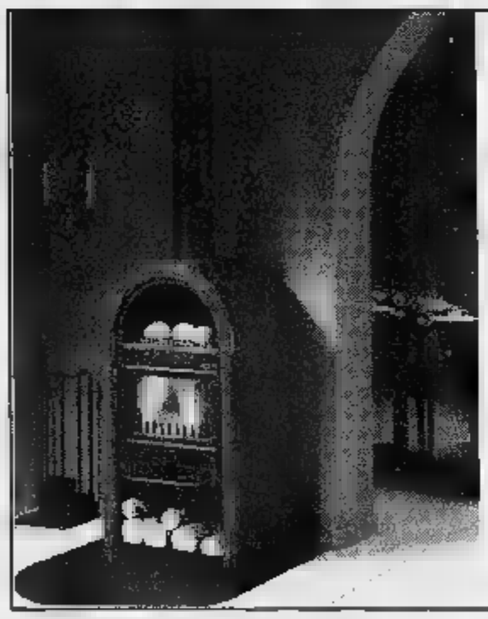
brianese marmi
LABORATORIO MARMI
PRODUZIONE CAMINETTI
Il gusto di scegliere le cose più belle
Stufe danesi ad alto rendimento
Caminetti realizzati su misura e posati in opera
APERTO IL SABATO
QUART
Loc. Amérique 149 - Tel. 0165 765.592
ROMANO CANAVESE
Via Ponte Chiusella 5 - Tel. 0125 637.056
"VENDITE RATEALI"

Per la pubblicità LA STAMPA
PK publikompass
20123 MILANO — Carducci 29 - Tel. 02/86.470
10126 TORINO — C.so M. d'Azeglio 60 - Tel. 011/668.52.11
16121 GENOVA — Via C.R. Ceccardi 1/14 - Tel. 010/540
18100 — Via Alfieri 10 - Tel. 0183/273.373
17100 SAVONA — Marconi 3/6 - 3/5 - Tel. 019/811.182
15100 — sig. BRUNO CONTI — Agente Publikompass spa — Via Vochieri 80 - Tel. 0131/442.543-442.544
11100 AOSTA — FI.MU. srl Agente Publikompass spa — Loc. Amérique - Quart — Tel. 0165/765.828 - Fax 0165/761.112
14100 ASTI — sig. PAOLO — Agente Publikompass spa — Via Antica Zecca 3 - Tel. 0141/592.222
12051 ALBA — PUBLIALBA — Agente Publikompass spa — C.so M. Coppino 9 - Tel. 0173 442.110
12100 CUNEO — sig. SILVANO BODINO — Agente Publikompass spa — Via S. Grandis 11 — Tel. 0171/630.832-699.939
28100 NOVARA — PUBLITIME srl — Agente Publikompass spa — Corso Cavour 13 — Tel. 0321/393.341 (2 linee r.a.)
13100 VERCELLI — SALODINI srl Agente Publikompass spa — Via Duchessa Jolanda 20 — Tel. 0161/260.764
— SALODINI srl Agente Publikompass — Viale Roma 5 — Tel. 015/849.12.12
LA STAMPA & PUBLIKOMPASS
PUBBLICITA' CHE VALE

LA DORA PNEUMATICI s.r.l.
DI VIA MONTE EMILIUS DI QUART
ANNUNCIA IL PROSSIMO TRASFERIMENTO IN LOC. GRAND CHARRIERE DI ST. CHRISTOPHE

IL VOSTRO PNEUMATICO... IL NOSTRO SERVIZIO!!!
Installazione - Assetto - Equilibratura

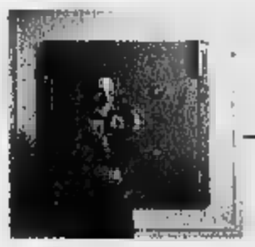

Puoi chiamare i tuoi colleghi ogni momento.
A sole 95 lire al minuto.

C'è un costo ridotto quando chiami all'estero. C'è un costo irrisorio quando chiami i clienti. C'è un costo rivoluzionario quando chiami i colleghi.

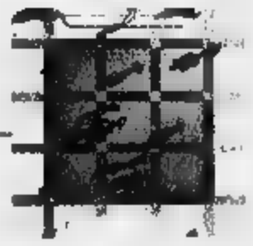

Telefonino a tutti.
A sole 5.000 lire al mese.

Rete Aziendale Mobile.
E' arrivata la rivoluzione verde.

Per esempio:
Corti può chiamare in Italia e all'estero.
Rossi può chiamare in Italia.
Vinci può chiamare i colleghi.

Da oggi l'uso del telefono cellulare in azienda sarà più lo stesso. Con i diversi livelli di abilitazione alle chiamate della Rete Aziendale Mobile infatti, diventa lo strumento principale di comunicazione perfino in sede. Ogni dipendente, a seconda del suo ruolo, è inserito in un gruppo con un diverso livello di utilizzo: comunicazioni interne tra colleghi, comunicazioni verso una lista predefinita di numeri, comunicazioni in Italia e all'estero. In parole povere, un reale controllo dei costi a tutti i livelli. Oggi la vera rivoluzione è verde, verde Omnitel. (167-208208

omnitel®
Vi diamo ascolto.

Consultare le brochure per un quadro completo dell'offerta. Copertura Omnitel al 15 settembre 1997: 93% popolazione, 66% territorio. Siamo allo SMAU al Padiglione 19 stand A21 - B24. Visitate il sito Internet http: //www.omnitel.it

COMMERCIALI

Ford

FINANZIAMENTO
TASSO 0%

FIESTA Window Van

1.8 D - 60 HP
Portata utile 3,30 q.li - 15,5 Km./litro.
L. 7.000.000 • TASSO 0%

TRANSIT Custom

2.5 D - 70 HP - Iniezione [illegible] - portata [illegible] 8 q.li - volume m³ 6,0
L. 20.000.000 • TASSO 0%

ALLESTIMENTI SPECIALI:
CENTINATURA • COIBENTAZIONI
FURGOMOBILI

COURIER Van

1.3 - 1.8 D
60 HP - portata utile 5,10 q.li - volume m³ 2,8
L. 15.000.000 • TASSO 0%

TRANSIT 100 [illegible] rialzato

2.5 D - 70 HP - iniez. diretta - Servosterzo - portata 8,80 q.li - porta post. doppio battente
FURGONE
L. 25.000.000 • TASSO 0%

TRANSIT 150-190 Gran volume

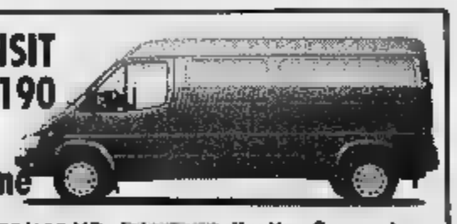

2.5 D 76/100 HP - Inie[illegible] diretta - Servosterzo - portata utile 14,90/16,70 q.li - vol. m³ 8,50
L. 25.000.000 • TASSO 0%

TRANSIT 150-190 AUTOCARRO

Dimensioni m.3,30 X 2 X 35

RIBALTABILE TRILATERALE
2.5 D - 76/100 [illegible] iniezione [illegible] Servosterzo - porta pali e verricelli capacità m³ 2,10 - ruote gemellate
L. 25.000.000 • TASSO 0%

[illegible] Combi

1.3
1.8 D
[illegible] HP
5 posti
[illegible] promiscuo
HP 18
L. 15.000.000 • TASSO 0%

TRANSIT Combi 9 posti

2.5 D - 70/76/100 HP - iniez. di[illegible] - Servo[illegible] - [illegible] promiscuo - portata utile 8 q.li
L. 25.000.000 • TASSO 0%

LUNGO TRANSIT tetto rialzato

2.5 D 76/100 HP iniezione diretta - Servosterzo - portata 11,50 q.li m³ 10,30 - porta posteriore doppio battente
L. 25.000.000 • TASSO 0%

TRANSIT 150-190 AUTOCARRO

2.5 D - 76/100 HP - Iniezione diretta - Servosterzo - portata utile 14,30/16,30 q.li - [illegible] gemellate - Dimensioni m. 3,25 X 2,10 X 3,0
L. 25.000.000 • TASSO 0%

ESCORT Van

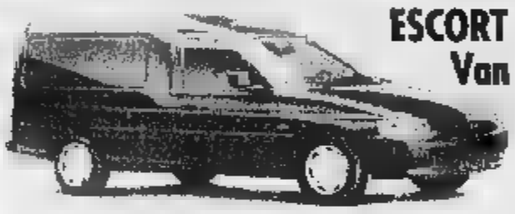

1.8 D - 60 HP - [illegible] 6,60 q.li - m³ 2,54
L. 15.000.000 • TASSO 0%

AGEVOLAZIONI PER CHI GIÀ POSSIEDE ALMENO 3 AUTOVEICOLI DI QUALSIASI MARCA (ANCHE AUTOVETTURE)

IN ALTERNATIVA SUPERVALUTIAMO IL VOSTRO USATO

CONCESSIONARIA SPECIALISTA VEICOLI COMMERCIALI FORD

PEROSINO® S.R.L.

LA PROPOSTA:
Pronta consegna • Consulenza per l'acquisto del veicolo più idoneo alla Sua attività • Assistenza personalizzata con apertura anche il sabato • Servizio Rapido

PENSI DI CONOSCERLA?

Fiesta

MOTORE 16 VALVOLE IN ALLUMINIO CON SISTEMA DI GESTIONE ELETTRONICA EECV • DOPPIO AIRBAG DI SERIE • SISTEMA DI ANCORAGGIO DEL MOTORE T.R.A. CON SUPPORTI IDRAULICI HYDROMOUNT • RETROTRENO AUTOSTABILIZZANTE • CAMBIO BSS • FRIZIONE IDRAULICA • SOSPENSIONI ANTERIORI MONTATE SU CONTROTELAIO AUSILIARIO

FIESTA TECHNO 16V DOPPIO AIRBAG
L. 15.765.000
chiavi in mano - con rottamazione
A.P.I.E.T. esclusa

VIENI A PROVARLA
DOMENICA 28 SETTEMBRE

Troverai in anteprima la "PUMA", il nuovissimo coupé di casa Ford

[illegible] ASTI E [illegible] - ACQUI TERME

PEROSINO® S.R.L.

UNICA SEDE IN [illegible] 321 - ASTI

Direzione - Amministrazione	☎ 0141/27.15.87	
Ufficio Vendite	☎	27.18.43
Accettazione Centro Assistenza	■	47.63.50
Magazzino Ricambi	■	47.71.64
Fax	☎	47.70.51

OLTRE 30 ANNI CON LA FORD 1963 1997

OLTRE 70 ANNI IN CAMPO MOTORISTICO 1925 1997

Molto più di un'auto

Per la pubblicità su
LA STAMPA
PK
publikompass
Sig. PAOLO BELLÈ
Agente Publikompass spa
Asti Via Antica Zecca 3
Tel. (0141) 592.222

LA STAMPA
ASTI
E PROVINCIA

Per la pubblicità su
LA STAMPA
PK
publikompass
20123
Via G. Carducci
Tel. (02) 864.701
10126 TORINO
Corso Massimo d'Azeglio
Tel. (011) 666.52.11

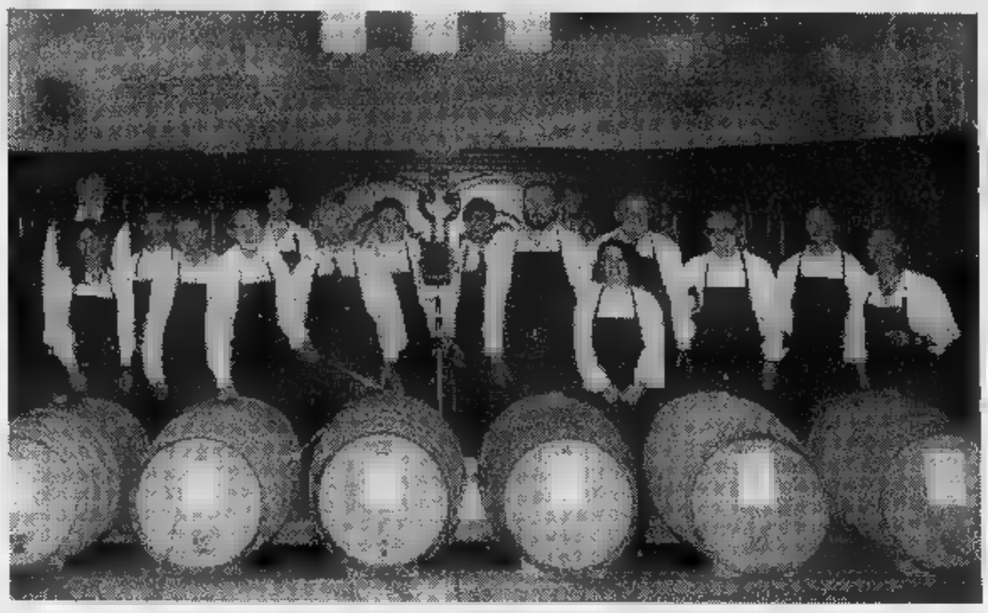

Alcune delle partite di Barbera che andranno all'asta oggi nella suggestiva cornice della chiesa di San Martino

Storico incontro davanti alle telecamere di Rai Uno

All'asta del Barbera la pace tra Asti e Alba

ASTI. Gli «antichi rancori» presto apparterranno alla storia. Asti e Alba sono sempre più vicine, grazie anche alla solidarietà e ai sentimenti di amicizia che si sono consolidati in seguito alla drammatica alluvione del '94.

Oggi si può dire che è nata una nuova e proficua collaborazione diretta allo sviluppo turistico-culturale delle due città, conosciute per le ricchezze monumentali, ambientali, tradizionali ed enogastronomiche. Un'operazione possibile anche grazie al sostegno della Cassa di risparmio di Asti e della Fondazione Cassa di risparmio di Cuneo. E' un giorno importante sulla strada che avvicina i due centri: il sindaco di Asti, Alberto Bianchino e quello di Alba, Enzo De Maria, con i gonfaloni delle città, si incontreranno per una simbolica stretta di mano, alle 9,30, sul ponte del Tanaro, nella suggestiva cornice degli sbandieratori e delle chiarine del Palio di Asti e del Palio di Alba.

Alle 10, una rappresentanza di personaggi in costume delle due manifestazioni ed il gruppo del Capitano del Palio Riccardo Berzano, daranno vita ad un corteo che, da piazza Marconi percorrerà via Cavour, via XX Settembre, piazza Statuto, via Sella per raggiungere piazza San Martino, dove, nella chiesa di San Michele si svolgerà l'Asta del Barbera.

In piazza San Martino si svolgeranno le esibizioni degli sbandieratori del comune di Castell'Alfero (vincitore del Palio di Asti 1997), della frazione di San Marzanotto e del Palio di Alba. Seguirà l'asta del Barbera e verso le 11,45 si svolgerà la cerimonia di «pacificazione» tra le città di Asti ed Alba. Il sindaco Bianchino consegnerà al sindaco De Maria una copia del privilegio dell'imperatore Enrico VI con cui si riconoscono i diritti e le prerogative del Comune di Asti nella sua autonomia giuridico amministrativa. L'originale del documento, che risale al 1194, è custodito all'Archivio Storico comunale.

Sul documento offerto è riportata la dicitura: «Il Sindaco di Asti al Sindaco di Alba in segno di amicizia». Il primo cittadino albese consegnerà al sindaco Bianchino stampe con immagini di Alba. La «pacificazione» verrà registrata da Rai 1 e trasmessa da «Linea Verde», nella puntata di domenica 12 ottobre. [r. s. a.]

SERVIZI SULL'ASTA DEL BARBERA A PAG. 41

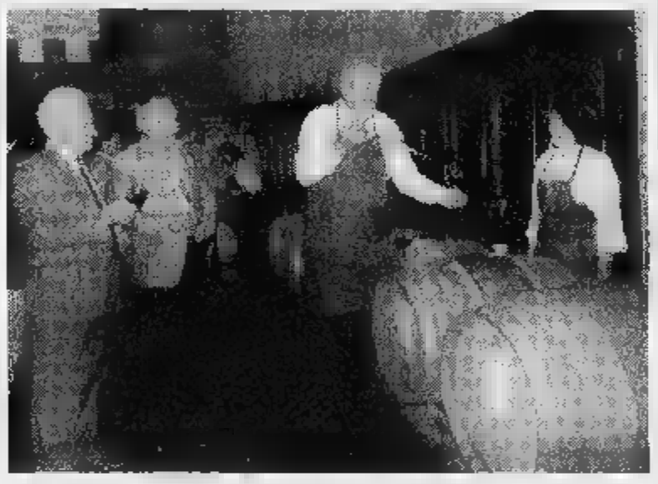

La degustazione delle partite di barbera che andranno all'asta (FOTO MORRA)

Sfilata storica poi stretta di mano tra i sindaci delle due città

Raggiunti gran parte degli obbiettivi, resta il problema «mobilità»

Aspettando il nuovo ospedale l'Asl «esporta» 12 mila malati

ASTI. Un'azienda con un «fatturato» di 338 miliardi e quasi duemila dipendenti: è senza dubbio la più grossa realtà dell'Astigiano. E dato il prodotto offerto, assistenza sanitaria, una realtà importante.

Ieri l'Azienda sanitaria 19 si è presentata al pubblico (medici e operatori della sanità, ma anche amministratori locali, sindacalisti, associazioni di volontariato) per spiegare quello che ha fatto e ciò che intende fare. Un bilancio tutto sommato positivo, dove a fianco dei molti obbiettivi raggiunti, restano alcuni nodi irrisolti. «Siamo soddisfatti per i risultati, resta intatto l'impegno a migliorarci» sintetizza il direttore generale dell'azienda Antonio Di Santo.

La «Conferenza dei servizi» si è svolta alla sala Pastrone: lo «stato di salute» dell'azienda è stato illustrato dai direttori sanitario Francesco Macagno e amministrativo, Ezio Robotti, che si sono avvalsi anche della proiezione su schermo di infogrammi.

Qualche dato per capire la «produzione» dell'Asl. Lo scorso anno i ricoveri (tra Asti, Canelli e Nizza) sono stati oltre 31 mila (di cui 7400 circa in day hospital), le prestazioni ambulatoriali (comprese quelle offerte da centri convenzionati) oltre 2 milioni. Ma l'attività è molto più vasta; ecco alcuni dati presi a campione: 16 mila prestazioni al consultorio ginecologico e 4523 a quello pediatrico, 123 casi di assistenza domiciliare integrata, 709 assistiti dal Servizio tossicodipendenze.

«In generale - spiega Macagno - gli obbiettivi sono stati raggiunti. Si è attivato il servizio di emergenza sanitaria, ridotti alcuni tempi d'attesa per le visite specialistiche, stiamo avviando la prenotazione delle prestazioni anche attraverso gli ambulatori medici o le farmacie». Robotti ricorda «gli investimenti per 260 miliardi su Asti (nuovo ospedale), Canelli, Nizza e le nuove strutture per anziani a Grana, San Damiano, Nizza, Castelnuovo Belbo».

Nonostante tutto, però, l'Asl di Asti non è in grado di soddisfare appieno le richieste dei residenti: lo scorso anno la «domanda» di ricoveri ha toccato quota 46.967 ma solo 31.137 hanno trovato posto in sedi ospedaliere pubbliche astigiane (12 mila sono dovuti andare fuori provincia), conseguente esborso di miliardi per pagare altre strutture. I posti letto (strutture Usl più cliniche convenzionate), sono 954. Anche per le prestazioni ambulatoriali circa 350 mila (su milioni) devono essere effettuate fuori da strutture Usl (costo: altri 15 miliardi). Esiste anche il fenomeno inverso (da altre provincie si rivolgono all'Asl astigiana) che complessivamente dà un introito di quasi 16 miliardi. «Per altro - nota il direttore Di Santo - gli indicatori sull'attività ospedaliera sono migliori della media regionale. Ma resta il fatto che la nostra azienda non riesce a soddisfare tutta la domanda. Su questo e su altri obbiettivi ci muoveremo per migliorare il servizio».

Fulvio Lavina

L'AZIENDA SANITARIA IN CIFRE

- 199.112 ASSISTITI -

2, CON SEDI A	ASTI	RICOVERI	23.465
	NIZZA-CANELLI	RICOVERI	7.672
		TOTALE	31.137
1996	RICAVI	330 mld (trasferimenti, ticket)	
	COSTI	338,5 mld	

FONTE: ASL19, DATI 1996

Asti

Feste del Palio e raduno di «500»

Oggi festeggiamenti del dopo Palio. In programma tre appuntamenti, organizzati dai vincitori Castell'Alfero, e dai rioni di San Secondo San Silvestro. A Cocconato, si torna a correre Palio degli asini. Dalle 8, nel piazzale Waya, raduno per celebrare i 40 anni della «500». ALLE PAGINE e 43

Asti

I galletti primi ospitano la Novese

L'Asti affronta alle 16 al Comunale la Novese: i galletti sono primi in classifica a punteggio pieno. A PAGINA 46

Lascia le scarpe in cambio di un paio nuovo

Ladra «cenerentola» in negozio del centro

ASTI. E' uscita dal negozio indossando un paio di sfavillanti scarpe nuove in pelle pitone. La ragazza, come ogni altro cliente, se n'è andata tranquillamente, proseguendo il pellegrinaggio di vetrina in vetrina.

Unico dettaglio: le costose scarpe pitone non erano state pagate. Al loro posto, nel negozio «Via Maestra» in corso Alfieri, è rimasto il paio di calzature con cui la ragazza è entrata pochi minuti prima, chiedendo di provare alcuni modelli che aveva visto in vetrina. Una richiesta comune, come tutte le altre, che non ha insospettito i commessi del negozio.

La ragazza ha provato tranquillamente alcune paia di scarpe all'ultima moda, poi quando è arrivata a quella in pelle pitone, ha approfittato di un momento di distrazione dei commessi, dovuta all'ingresso di nuovi clienti, e se l'è svignata.

A dimostrare che il delitto perfetto è perlomeno difficilissimo, non impossibile, il suo vecchio paio di scarpe appare ora come una «firma» agli investigatori che dovranno risolvere il caso.

Dopo la denuncia di furto presentata in questura dai titolari del negozio, le scarpe lasciate dalla ragazza sono state considerate come prova. Serviranno a «incastrare» la ladruncola accanto alla descrizione fornita dai commessi, che nonostante la distrazione causato dalla calca nel negozio, si sono dimenticati la fisionomia della cliente «smemorata».

E' necessario, le scarpe lasciate in cambio di quelle nuove, potranno essere fatte calzare alla sospettata, a sostegno della tesi dell'accusa. Non sarà però il Principe Azzurro a far provare la scarpa alla novella Cenerentola, bensì la Giustizia. E la posta in palio non è a lieto fine: è pronta un'accusa di furto.

Per «Cenerentola» è in libertà. Ma le eleganti scarpe nuove hanno lasciato una traccia che gli inquirenti stanno seguendo da vicino.

[r. s.]

Sottoscrizione

Terremoto aiuti anche dall'Astigiano

ASTI. Solidarietà anche dell'Astigiano per le popolazioni di Umbria e Marche colpite dall'alluvione. Mentre si stanno allestendo squadre di volontari, i vigili del fuoco astigiani hanno inviato un'autobotte.

L'associazione «Le vie del Porfido», che raggruppa commercianti e artigiani della zona di via Cavour ha invece attivato una raccolta di fondi: un conto corrente di solidarietà, presso la Cassa di risparmio di Asti, sarà aperto dall'associazione in collaborazione con le province colpite.

«Ciò che è accaduto può lasciarci indifferenti - spiega il presidente Gioachino Falcone - noi e tutti coloro che hanno vissuto i giorni dell'alluvione».

Falcone aggiunge inoltre: «Il nostro auspicio è che lo Stato sia presente e ricorti la vita di quelle popolazioni alla normalità ma nel contempo, memori che la solidarietà per gli alluvionati di Asti è arrivata da tutta Italia, non possiamo e vogliamo non essere utili a chi soffre». [r. s.]

FINANZIAMENTI A TASSO AGEVOLATO A IMPRESE DI OGNI DIMENSIONE
GIÀ ATTIVE O DI NUOVA COSTITUZIONE:
AGRICOLE, ARTIGIANE, COMMERCIALI, INDUSTRIALI, DELLE PROVINCIE DI ASTI, ALESSANDRIA, CUNEO, TORINO.

ACQUISTO, COSTRUZIONE, AMPLIAMENTO, RISTRUTTURAZIONE IMMOBILI.
IMPORTO 1.000 milioni.
FORMA TECNICA: Mutuo fondiario a semestrali,
Massimo 10 anni.

ACQUISTO MACCHINARI, IMPIANTI, ATTREZZATURE.
PER LA CERTIFICAZIONE TI E MIGLIORAMENTO 626.
MASSIMO: 500 milioni.
FORMA TECNICA: Mutuo chirografario rate semestrali.
5 anni.

COSTITUZIONE SCORTE.
IMPORTO MASSIMO: 30% del finanziamento concesso per investimenti in impianti, macchinari e attrezzature, con un minimo di 25 milioni.
A: Mutuo chirografario a rate semestrali.
12 mesi.

ASSUNZIONI DI
IMPORTO MASSIMO 250 milioni per impresa, di cui 25 milioni per dipendente.
FORMA TECNICA: Mutuo chirografario a rate semestrali.
DURATA: 2 anni.

TASSI RIFERITI AL PRIME RATE ABI CON NOTEVOLI RIDUZIONI SECONDO LE DIVERSE TIPOLOGIE DI FINANZIAMENTO.

BANCA C.R.ASTI
CASSA DI RISPARMIO DI ASTI SpA

78 no a d ogni in zione fogli analitici rip tanti tutte le condizioni

Forza Italia attacca la giunta. Domani Consiglio

I «guai» della Provincia sono strade e personale

ASTI. Forza Italia, Cdu e An dissotterrano l'ascia di guerra e davanti a giornalisti e telecamere tv annunciano un «autunno caldo». Obiettivo: mettere sulla graticola la giunta Goria pungolandola soprattutto su temi quali strade provinciali, personale, ambiente. Domani (ore 14) è convocato il Consiglio provinciale (che proseguirà martedì) e tra una pratica e l'altra si potrà cominciare a valutare l'intensità dei «fuochi d'artificio» dei berlusconiani.

Viabilità e personale sembrano essere gli argomenti più stuzzicanti. le prime anticipazioni si [illegible] avute ieri durante una conferenza stampa di Forza Italia, presenti i consiglieri Claudio Musso, Luigi Porrato, Giovanni Boccia, Fulvio Brusa (F. Italia), Piero Vastadore (Cdu) e Antonio Baudo (An). «La situa[illegible] delle strade provinciali è grave - annuncia Musso - In sede di bilancio '96 avevamo cercato con emendamenti di portare un investimento in questo settore, oggi interveniamo nuovamente per far sì che si stanzi[illegible] 200 milioni per la manutenzione delle strade. I soldi ci sono». Musso e i colleghi di schieramento indicano i 2 miliardi di avanzo di amministrazione «che la giunta intende impiegare per opere già finanziate». Come? «Dicendo di rinunciare - spiega Musso - al mutuo di 8 miliardi con la Cassa depositi e prestiti finalizzato a finanziare l'istituto Canelli e sostituendolo con il pari importo dell'avanzo di amministrazione. Invece, parte dell'avanzo, deve essere destinato alla viabilità, compresa quella della Valle Bormida».

Da sinistra Claudio [illegible] e Luigi Porrato consiglieri provinciali di Forza Italia

Sul personale Forza Italia dipinge un quadro a tinte fosche, sottolineando che si tratta di un «grave problema politico»: «C'è una profonda situazione di disagio - incalza Musso - Lettere al veleno tra dirigenti e sottoposti, questioni personali, professionalità messe al servizio di bassa manovalanza, il contenzioso dei dipendenti che ha raggiunto livelli incredibili, fuga di funzionari verso altri enti». Con una proposta di delibera Forza Italia e i colleghi di gruppo chiedono «il recupero dello stato di efficienza e di serenità dei dipendenti». Ma la minoranza ha in serbo altre sorprese «per questa amministrazione - afferma Brusa - capace solo di navigare a vista». C'è, per esempio, una proposta di delibera relativa alla Asti-Cuneo per chiedere al governo che inserisca nella Finanziaria 100 miliardi per il collegamento: «Va bene che questa è una giunta governativa - ironizza Musso - per cui tutto ciò che fa il governo va bene, anche quando non fa nulla, però il presidente Goria non può snobbare questo problema». Infine sull'incendio della «Slu», Forza Italia, Cdu e An vogliono aprire un dibattito: «La Provincia ha responsabilità di autorizzazione e controllo (tramite l'Arpa) sulla raccolta dei rifiuti a fini di riutilizzo - conclude Musso - Inoltre vi [illegible] 200 pratiche di questo tipo giacenti, creditate dalla Regione. Bisogna emanare precisi indirizzi per una efficace gestione delle pratiche di autorizzazione».

Franco Cavagnino

Cartello in corso Torino che indica la gratuità del pedaggio per i camion sulla A21

A21 gratis, [illegible] per tutti

Il caso di un camionista di Villanova «Per una questioni di assi io pago»

VILLANOVA. Nella polemica contro i «bisonti della strada» (autotreni e tir) chiamati in causa come «invasori» del centro cittadino ad Asti, ora si leva la voce dei presunti colpevoli.

«Ci accusano di intasare il traffico: bisognerebbe conoscere bene anche tutti i retroscena». Lo dice Francesco Molino, titolare insieme ad altri familiari di una ditta di Villanova che si occupa di rifornire gasolio e prodotti petroliferi. Alle spalle un passato che allontana facili luoghi comuni legati alla «pericolosità» della categoria: «Per dodici anni mi [illegible] occupato di autoscuola: regolamenti, leggi e normative sulla sicu[illegible] sono il mio pane» precisa.

Una prima contestazione riguarda la possibilità di attraversare gratuitamente la bretella autostradale sulla A21: tra i caselli di Asti Ovest ed Est in base a una convenzione Satap-Comune il pedaggio degli autocarri è gratuito.

«Non per tutti i mezzi - contesta Molino - I miei ad esempio per una maggiore stabilità sulla strada hanno assi più ravvicinati e questo significa pagare il pedaggio, dalle [illegible] alle mille lire. Anche per autocarri da 130 quintali».

I viaggi per il rifornimento vengono ripetuti diverse volte al giorno: «A questo si aggiunga che in molti casi utilizzare la bretella magari allunga il viaggio, [illegible] come i tempi. Alla fine della giornata tutto incide. Perciò quando serve si scelgono altre soluzioni. Attenzione però: siamo noi per primi a cercare i tragitti e le ore meno trafficate. Che guadagno ne avremmo a restare imbottigliati?».

Lo sfogo continua: «La gente pensa davvero che i camionisti sia una categoria di rozzi inconsapevoli? Lanciati a tutta velocità in centro per inquinare e far danni? Dovrebbero sapere ad esempio che tutte le volte che provo un percorso nuovo, segno minuti e chilometri così da poter giudicare qual è la soluzione più valida. Come me, molti altri». A volte ci si ingegna anche per studiare anche quando è prevista la pulizia delle vie: «Facciamo i rifornimenti solo in certi giorni, al mattino presto con la strada sgombra da macchine».

Non solo: «Potremmo dare suggerimenti quando si rifanno ponti e strade, che poi magari si rivelano poco funzionali al passaggio dei mezzi pesanti. Mentre invece a noi chi dà indicazioni? Da domani il casello Asti-Est resterà chiuso per lavori. Sarebbe una bella sorpresa scoprire che per [illegible] volta, a noi come agli automobilisti, vengano dati chiarimenti sui migliori percorsi alternativi. In conclusione: la scelta di passare in città non è gratuita, tantomeno [illegible] comodità». **[m. t.]**

«Vie del porfido»

Pomeriggio di rock e moda in via Cavour

ASTI. Moda e musica s'incontrano oggi sulle «Vie del porfido». L'iniziativa è organizzata dall'associazione di commercianti e abitanti della [illegible] di via Cavour e via Brofferio e si inserisce nel «Settembre astigiano», approfittando anche del mercatino dell'antiquariato.

L'appuntamento si terrà nel pomeriggio, in via Cavour, dove sarà allestito il palco per i gruppi musicali e la sfilata di moda. S'inizierà [illegible] 14, con una maratona rock cui partecipano i giovani complessi astigiani: «Polish child», «Fuckin' drill», «Sputos», «Imperial», «Choose your life», «Il duo», «Ultimo minuto» e «Insoliti tre».

Alle 17, saranno premiati i primi tre classificati al concorso «Le vetrine del vino», organizzato in occasione della «Douja d'or», cui hanno partecipato oltre [illegible] negozi, esponendo quasi 500 bottiglie. I vincitori sono «La Casalinga», «Target», entrambi di via Cavour, e Latteria Mirella di Recinto San Quirico.

Alle 19 ci sarà una pausa dedicata alla gastronomia, poi, alle 20,30 s'inizierà la sfilata di moda. Le modelle, presentate da Andrea De Marchi, presenteranno capi d'abbigliamento a cura dalla boutique Bukarjs, Calzature Maccario e Marina Yachting; ci sarà anche un'esibizione del gruppo di danza del «My Day Studio».

L'ingresso a tutti gli appuntamenti è libero. **[r. a.]**

Da domani a venerdì

«Uno [illegible]mattina» si collega con Asti

ASTI. Da domani a venerdì, la città sarà protagonista del nuovo ciclo di «Uno Mattina», il programma di Rai Uno che va in onda dalle 6,45 [illegible] 10. La trasmissione sarà condotta in studio da Roma da Antonella Clerici [illegible] il giornalista Maurizio Losa.

Ad Asti, conduttore dei servizi sarà il giornalista Arrigo Benedetti, con la regia [illegible] Augusto Bastianini. Ogni giorno sono previsti quattro collegamenti.

Durante il primo collegamento di domani (alle 6,45), il sindaco Alberto Bianchino manifesterà la solidarietà di Asti alle popolazioni dell'Umbria e delle Marche colpite venerdì dall'emergenza del terremoto. Si parlerà inoltre di protezione civile, ricordando l'alluvione del '94. Negli altri collegamenti si parlerà dell'immigrazione (7,43), del Palio (8,45) e infine (alle 9,45) è previsto un gioco tra i telespettatori e alcuni ospiti astigiani.

Fra i temi che verranno toccati durante la settimana compaiono il lavoro, il carovita (mercoledì, approfittando della giornata di mercato in piazza Alfieri), gli anziani, la viabilità, [illegible] un accenno particolare alla Asti-Cuneo. Martedì mattina si parlerà di vino e della grande vendemmia che sta maturando nelle vigne piemontesi. Valentino Quaglia presenterà alcuni esemplari dalla sua collezione di macchine agricole storiche. **[r. a.]**

E in serata assemblea

Da domani modifiche alla viabilità

ASTI. Alcuni ritocchi alla viabilità scattano da domani. Si tratta di piccoli aggiustamenti, sollecitati in qualche caso dai Comitati.

Da domani sarà invertito il senso di marcia nelle vie Delano (tra via Calosso e via Genova) e Provenzale (zona via Micca). Sempre da domani sarà sistemata la segnaletica [illegible] piazza Primo maggio in modo da creare una «rotonda alla francese» (da qualunque parte si arrivi, bisognerà dare precedenza a chi è già sulla rotonda).

In settimana si inizierà l'asfaltatura di piazzetta Dante; inoltre saranno sistemati con sosta con disco orario i posteggi di fronte al mercato coperto, e nelle vie Fontana e Verdi.

Intanto per domani sera, alle 21, al Centro culturale San Secondo (via Carducci) assemblea indetta dai Comitati di quartiere per discutere dei problemi del traffico e in preparazione di una manifestazione che [illegible] dovrebbe tenere entro la metà di ottobre.

[illegible] CASSA [illegible] FESTA DEL [illegible]

Consegnate le borse di studio ai 56 diplomati a pieni [illegible]

ASTI. Ieri nella sala convegni della Cassa di Risparmio di Asti sono state consegnate le borse di studio (500 mila lire ciascuna) della Fondazione ai diplomati con 60 (nella foto) nell'anno scolastico 1996/'97. E' stato anche assegnato il premio (un milione e mezzo) intitolato a Carlo Raverdino, già preside del liceo scientifico «Vercelli», a Stefano Maccagno, Asti.

I premiati: Alice Muriel Arata, Daniele Baldissin, Emily Boella, Anna Bologna, Enrico Costa, Michela Carbone, Marcello Coppo, Andrea Curtoni, Emanuela De Sabato, Sara Farina, Elisa Gado, Franca Giaretti, Fabio Gosetu, Sara Poeta, Davide Querio, Savio Ramello, Sabrina Rondoletti, Sabrina Rosio, Serena Rossi, Elena Sardo e Sara Viarengo (Asti). Silvia Parodi, Simona Barbero, Valentina Ghione, Amanda Tarasco, Enrica Pireddu (Canelli). Cristina Altamura, Francesca Ricci, Mariele Bianco, Valerio Giolito, Annalisa Rossi, Alberto Schiffo (Nizza). Paola Baldi, Cristina Curto, Miriana Nano (Costigliole). Silvia Bordone, Esterina Leotardi, Elena Toso (Villafranca); Marcello Bausola e Andrea Cogno (Castagnole L.); Piero Cavallotti e Claudia Gazza (Montegrosso); Stefania Dorato e Daria Tirone (Alfiano); Giuseppe Belvisi (S. Damiano), Nadia Gai (Vigliano), Sabrina Besso (Calliano), Daniela Oddone (Rubbio), Martino Boccignone (Montemagno), Valentina Poglio (Castelnuovo C.), Stefania Gazzola (Cocconato), Lorena Pietrapertosa (Incisa), Nadia Magnone (Revigliasco), Simone Zaccone (S. Marzano O.), Valeria Genta e Luca Virano (Alba). **[m. t.]**

La [illegible] Anfossi in Consiglio ad [illegible]

Domani alle 18,30 in municipio è convocato il Consiglio comunale. Verrà portata in aula, tra l'altro, la variante al Piano particolareggiato Anfossi (piazza Alfieri, via Grandi, via Garibaldi) di rilevante interesse per il restauro dell'area retrostante i portici Anfossi.

Inaugurazione al castello di Montiglio

Oggi alle 15 inaugurazione del laboratorio di scienza, arte e cultura al castello di Montiglio. Il progetto è curato da Liliana Paola Pacifico e Leonardo Marietta. Sono attesi ricercatori e studiosi da tutta Italia. Per l'occasione il maniero resterà chiuso ai visitatori (è inserito nel circuito «Castelli aperti»).

S. Damiano, oggi il premio bontà

Oggi alle 16,30 sarà consegnato il premio «Al merito della Bontà». La Confraternita della Ss.Annunziata assegnerà il riconoscimento alla sezione sandamianese dell'Associazione mutilati ed invalidi di guerra, presidente Dario Gallo Modena e al parroco Secondo Borio. Dalle 10,30 si terrà la processione dei «Rosarianti». Alle 15 il sindaco Alberto Marinetto riceverà in Comune i capigruppo delle delegazioni provenienti da centri dell'Italia settentrionale.

Da domani [illegible] treno per Torino

Da domani, con l'entrata in vigore dell'orario invernale delle ferrovie, è attivato un treno regionale da Asti e Torino Porta Nuova che funzionerà dal lunedì al venerdì con partenza alle 15,20 e arrivo alle 16,13. Martedì, inoltre, sarà possibile che alcuni treni diretti e regionali possano [illegible] soppressi a causa di uno sciopero nel comprensorio di Alessandria, che si svolgerà dalle 9 alle 17.

L'Ulivo discute della Asti-Cuneo

Domani, alle 11, alla sede dell'Ulivo (via Venti settembre), i parlamentari Saracco e Voglino, il presidente della Provincia Goria, il vice Borriero, e il capogruppo del pds in Regione Riba illustreranno le ultime novità sul progetto autostradale Asti-Cuneo.

LETTERE AL GIORNALE

Quei [illegible] milioni gettati nel traffico

Leggendo la lettera del consigliere comunale Segatto pubblicata sulla «Stampa» del [illegible] settembre [illegible] sono di colpo ritrovata indietro di alcuni anni, provando rabbia perché quelle righe hanno suscitato in me sentimenti, che in anni passati provavo per ben altra parte politica. C'è talmente tanta arroganza e supponenza che forse non meriterebbe una risposta, [illegible] Segatto fosse solo [illegible] di noi, ma il consigliere comunale, in qualche modo ci rappresenta.

Come si fa a mischiare le carte in questo modo: il Palio in piazza Alfieri con la copertura del Collegio, le magnolie con il tetto di Palazzo Alfieri (a proposito si avvicinano le piogge e siamo sempre in attesa dell'inizio dei lavori)? E il giudizio sull'operato dell'attuale maggioranza che significato ha? Lavorare per il bene di tutti, e [illegible] per interessi personali e di partito, è dovere di ogni amministratore, o no?

Il rispetto del lavoro deve valere per tutti. Il confronto «aperto e democratico» dovrebbe essere una regola, non un optional.

Ed infine, non dimentichi Segatto, che tante opere fondamentali (fognature, strade) sono state possibili grazie [illegible] finanziamenti per l'alluvione del '94 e non c'entrano nulla con le scelte che può avere compiuto questa amministrazione: non poteva certo utilizzare quei fondi per piantare, eventualmente, altre magnolie.

Invece, per parlare di scelte, i 150 milioni spesi per il nuovo Piano del traffico mi sembrano proprio buttati via, visti i risultati ed i lavori fatti e rifatti (scusi, questi ultimi li paga Lei?)!

Vilma Ciani

Castagnole L., [illegible] del [illegible] sportivo

Siamo un gruppo di abitanti di Castagnole Lanze: abbiamo [illegible] puto che l'Amministrazione comunale ha affittato da più di un [illegible] il centro sportivo [illegible] prez[illegible] di [illegible] milioni l'anno.

In qualità [illegible] cittadini di Castagnole Lanze [illegible] avere una risposta alle seguenti interrogazioni:

quali sono i vantaggi che hanno i castagnolesi residenti nell'uso del centro sportivo rispetto ai non residenti;

da quanto tempo il Comune paga l'affitto, e quanto ha incassato fino ad ora dal gestore per il bar, i campi e tutti i servizi;

[illegible] è vero che l'appalto per la gestione del centro che l'Amministrazione ha annullato per la seconda volta, poteva essere sospeso per 15 giorni in attesa che i candidati portassero la documentazione con i numeri di iscrizione.

Aspettiamo presto [illegible] risposta perchè in paese corre voce che i vantaggi per i residenti sono gli stessi che c'erano per il centro estivo, dove l'Amministrazione aveva garantito che il centro era riservato solo a quelli che frequentavano la scuola di Castagnole, poi si è rimangiata tutto concedendo il permesso anche a quelli che andavano a scuola nei paesi vicini.

Seguono 6 firme

Le lettere vanno inviate alla redazione de La Stampa, via De Gasperi 8 - 14100 Asti - o al fax 0141-530224

NUMERI UTILI

AUTOAMBULANZE

CROCE VERDE
Asti: 593.345
Nizza 726.390
Mombercelli 955.333
Montafia 997.555
Montemagno 63.888
CROCE ROSSA
[illegible] 417.741
Calliano 921 979
Canelli 824 222
Castello d'Annone: 401.366
Castelnuovo D.B.: 011/9827.301
Cocconato 907.503; 907.602
Costigliole 966.779
Isola [illegible]
Moncalvo 669 237
Monastero Bormida: 0144/88.290
Moncalvo 921 313
Montegrosso 953 175
Montiglio 994.696
San Damiano 975.910
[illegible] 943.777-943.081
Villanova 948.445-948.555

[illegible] DI TURNO

Ad **Asti** [illegible] il turno con orario 8-19,30 [illegible] interruzione la farmacia **Dan Bosco**, p. V. Veneto 9, tel. 212.848, e con [illegible] 9-12,30 e [illegible] giorno successivo (ore 22-8 e serande abbassate dietro presentazione di ricette mediche urgenti) la farmacia **Corso** [illegible], c. Savona 136, [illegible] 530.283. [illegible] Fantozzi, via G.B.Giuliani 1.
Mongalvo: Ardizzone, via [illegible] Settembre.
[illegible]: Merli, via C.Alberto 44.

[illegible]

Asti: 353.658; [illegible] 926.444; **Ca**[illegible] 832.525; **Castelnuovo D.B.**: 011/987.8468; **Cocconato** 907.503; **Costigliole** 961.414; [illegible] **Bormida** 88.048; [illegible] 917.444; **Montechiaro**: 999.788. **Montemagno**: 63.263; [illegible] 7821; [illegible] 408.160; **San Da**[illegible] 975.910; **Villafranca**: 943.644 **Villanova** [illegible]

CARABINIERI pronto intervento 112

[illegible] 530.196
[illegible] 0144/8103
Canelli 823.663
Castagnole Lanze: 878.161
Castelnuovo D.B.: 011/987.6152
Costigliole 966.096
[illegible] 917.100
Montegrosso 953.096
[illegible] 721.623
San Damiano 975.064
Villanova 948 033

[illegible] 117

Asti: 593.232-31.743
Canelli 823 481
Nizza: 721.185

POLIZIA pronto intervento 113

Asti: **Questura** 418.111
Stradale: **Asti**: 212.358
Nizza: 721.704
Autostrada A31: 0131/361.288

VITA AMMINISTRATIVA

VILLAFRANCA. Si chiude oggi la visita [illegible] delegazione comunale a Villefranche du Perigord, in Francia, dove si è svolta l'assemblea delle Villafranche d'Europa (erano presenti anche rappresentanze [illegible] Spagna, Germania e Danimarca). La delegazione astigiana è guidata dal sindaco Giovanni Saracco: nello stand di Villafranca [illegible] stati esposti opuscoli turistici sull'Astigiano e offerte degustazione dei vini [illegible] Villafranca e di Cisterna.

ASTI. Alle 21,15 di domani è convocato il Consiglio [illegible] Circoscrizione di Asti Centro, all'ordine [illegible] giorno [illegible] predisposizione di opuscoli per anziani, la situazione della viabilità e del traffico, il programma annuale delle attività circoscrizionali.

[illegible] Alle 18,30 di domani si riunisce il Consiglio comunale: tra gli altri punti sarà nuovamente affrontato il problema della chiusura della media in paese.

VILLANOVA. E' in pubblicazione, in municipio, la Variante al Piano regolatore. Gli atti sono disponibili in segreteria comunale, dalle [illegible] alle 12,30, tutti i giorni, fino al 21 ottobre.

MONTEGROSSO. Proseguono i lavori per la ristrutturazione delle ex scuole di Santo Stefano: la giunta ha approvato il primo stato di avanzamento lavori (48 milioni 500 mila), portati a termine dall'impresa Branda di Nizza. [illegible] interventi continueranno con [illegible] secondo [illegible]. La ex scuola diventerà centro [illegible] la valorizzazione [illegible] prodotti locali e sede di iniziative sportive e culturali.

[illegible] [illegible] La ditta Eugenio Franco ha offerto un ribasso d'asta del 18,75% aggiudicandosi l'appalto per la canalizzazione delle acque chiare in frazione Lebreto. La spesa sostenuta dall'amministrazione comunale sarà di circa 16 milioni.

[illegible] L'Ulivo canellese ha incontrato, nei giorni scorsi, il vice presidente della Provincia Giovanni Borriero. Tema del summit il futuro dell'istituto superiore in costruzione (il cantiere è in via Asti) da oltre [illegible] anni. Al «prodiani» canellesi Borriero, [illegible] l'aiuto di tecnici della Provincia, ha chiarito il lavoro svolto per «riannodare i fili [illegible] intricato [illegible] burocratico-amministrativo». Confermati finanziamenti per circa 9 miliardi: 5 per il primo lotto [illegible] 10 aule; altri 4, suddivisi tra '98 e [illegible] per il completamento.

[illegible] [illegible] giunta ha nominato [illegible] commissione che si dovrà occupare del collaudi in [illegible] d'opera sui lavori per la rete fognaria ed il depuratore. [illegible] formata [illegible] professionisti Antonio Riccardi, Beniamino Napoli e Piero Taiasca.

Domani la presentazione del nuovo spumante ottenuto con il metodo champenoise

L'Asti si veste in classico

Un ritorno alle origini per Casa Contratto

CANELLI. Negli Anni Venti, sulle etichette si scriveva tranquillamente «Asti Champagne» per intendere il moscato vinificato alla dei francesi. Erano lontane le denominazioni di origine e le tutele internazionali dei nomi. Oggi i francesi riusciti ottenere l'esclusiva anche della denominazione «metodo champenoise» e gli italiani, dopo molte peripezie, hanno adottato l'indicazione «metodo classico». la sostanza non cambia. Con queste lavorazioni di cantina si indi gli spumanti ottenuti con la rifermentazione in bottiglia, la stessa dello Champagne, partendo in genere uve pinot e chardonnay.

L'aromatico Asti, che con milioni di bottiglie vendute ogni anno nel mondo, è il pilastro della spumantistica italiana, nasce dal moscato, con la fermentazione in autoclave, metodo Charmat Martinotti.

Ma ora i due modi di essere spumante incontrasi. Il punto di unione sta in una bottiglia con etichetta blu dorata (studiata da uno studio parigino) che porta l'indicazione Asti, metodo classico e il nome «De Miranda».

E' stesso del vigneto sulle colline tra Canelli e Cassinasco dove matura moscato che nelle cantine di Casa Contratto, dopo lunga lavorazione, passaggio sui lieviti nelle pupitre, diventa spumante.

«Quella dell'Asti ottenuto metodo classico è idea che abbiamo avuto in fin da quando siamo entrati in Contratto» spiega Carlo Micca Bocchino, 43 anni, della famiglia di distillatori, che alla fine del 1993 ha acquisito lo storico marchio canellese.

L'obiettivo non era facile. Alla stessa Contratto e in altre aziende fino ai primi Anni Settanta produceva Asti il metodo champenoise, con problemi di tenuta e rottura delle bottiglie. «Con Giancarlo Scaglione siamo andati a parlare con i vecchi cantinieri di allora, letto, sperimentato» ricorda Carlo Micca Bocchino.

Ora, dopo innumerevoli prove il prodotto è pronto. Nasce il «De Miranda», un Asti docg destinato per prezzo (parte attorno alle ventimila lire a bottiglia) e stile ad inserirsi nella fascia alta del mercato, in una nicchia dove oggi l'Asti fatica ad esserci.

«Ne abbiamo prodotte mila bottiglie dell'annata 1995. Del 1996, che sarà pronto tra un anno, ce ne sono in cantina 35 mila, per il '97, grande annata, saliremo ancora. Obiettivo arrivare a quota centomila».

Piccole cifre, rispetto ai numeri sei e sette zeri dell'Asti, grandi ambizioni immagine. Il «De Miranda» è destinato a ristoranti ed enoteche.

La presentazione ufficiale è per domani sera nella splendide cantine restaurate di Casa Contratto. Carlo Micca Bocchino annuncia una sorpresa legata alla data nascita (29 settembre 1997). «Questo è un vino orgogliosamente canellese. Vogliamo che chi, come noi, abita queste terre, d'ora in avanti lo ricordi brindando».

Sergio

Il nuovo Asti «De Miranda» è ottenuto con il metodo classico che prevede il passaggio sulle «pupitre» e la lavorazione a mano detta «remuage» Sotto: **Carlo Micca Bocchino**

ISOLA

Vendemmia al «Brichet»

ISOLA. Anche quest'anno la vendemmia a cascina «Brichet» della famiglia Massasso, sarà una festa per amici e clienti: l'appuntamento è oggi in frazione Repergo. Con un ospite d'onore, don Luigi Ciotti, che sarà ad Asti per l'Asta del Barbera e intorno a mezzogiorno incontrerà i Massasso, dai quali, con i loro clienti, riceverà un'offerta per il Gruppo Abele. Questo il programma della giornata: alle 9 incontro e benvenuto in cascina, alle 10 raccolta dell'uva e visita dell'azienda. Alle 13 pranzo con polenta, salsiccia, cotechini, bagnet e dolci. Alle 15 pigiatura delle uve vendemmiate al mattino e danze sull'aia il gruppo «Mille e una nota» di Rivoli e intrattenimento con l'imitatore-cabarettista astigiano Enrico Soave. La festa proseguirà fino a tarda **[e. ce.]**

Denuncia di un gruppo di volontari, autori di una ricerca

Perché Canelli si dimentica dei suoi abitanti stranieri?

CANELLI. Una città che ignora il problema degli immigrati (mentre la comunità straniera è in crescita), li guarda anzi con sospetto: tuttavia fornisce loro lavoro (però più delle volte sottopagato) e opportunità.

Sono alcuni dei dati scaturiti da una ricerca compiuta dal «Centro d'incontro per le culture», il gruppo di operatori cattolici che da qualche anno (dopo la rinuncia del Comune) gestisce il servizio accoglienza per extracomunitari di piazza Gioberti. L'analisi è presentata venerdì scorso, durante un incontro svoltosi nella sede del centro (sempre in piazza Gioberti). Gli operatori del servizio di accoglienza notturna - posti letto nei locali della parrocchia di San Tommaso - hanno tracciato il bilancio di un anno di attività. Tra l'inizio '96 e il settembre '97 gli «ospiti» che, a turno, hanno usufruito di accoglienza notturna, stati in tutto 57. La maggior parte cittadini macedoni (una ventina sia nel '96 che nel '97); in diminuzione gli arabi (7 nel '96, nessuno quest'anno) e i cittadini di altre nazioni dell'Est europeo (6 nel '96, 3 nel '97). La maggioranza degli stranieri che dormono al centro di piazza Gioberti è tra 21 e i 30 . Prevalgono gli scapoli (54%) sui coniugati (46%). La del Centro d'incontro fornisce dati anche per quanto riguarda le destinazione degli ospiti all'uscita dal servizio di accoglienza: su 49, 18 (37%) hanno preferito restare in città; altri, con percentuali oscillanti tra il 2 il 4%, si sono distribuiti tra Albese, Astigiano, Alessandrino. Qualcuno (2 macedoni) ha scelto di tornare in patria. Significativo il dato chi, fuori dal centro canellese, non ha indicato alcuna meta: da gennaio '96 ad oggi, stati 8.

Infine i dati totali della presenza di stranieri città. Secondo la ricerca volontari (sono stati assistiti dalla parrocchia di San Tommaso dalla cooperativa acquese Crescereinsieme che gestisce centro d'incontro servizio di accoglienza) Canelli ci sarebbero 258 stranieri, massima parte macedoni (159). Una trentina i marocchini, dieci i cinesi (gestiscono l'unico ristorante cinese). Infine i commenti di volontari e operatori sociali. «C'è ancora molto da fare» dicono Furio Ottomani e Emanuel Wakam, che lavorano nel centro canellese e annunciano per il futuro iniziative di integrazione razziale, come un concerto di musica africana, serate gastronomiche tema e incontri sportivi italiani contro stranieri.

«Canelli ignora il problema stranieri - sottolinea don Giovanni Pavin, parroco San Tommaso -, salvo poi offrire lavoro nero o sottopagato. C'è bisogno di più apertura e meno egoismo», conclude il sacerdote.

[fi. l.]

Da Nizza

Un appello degli islamici

Bahi Noor Eddine presidente del circolo islamico di Nizza

NIZZA. Da quando è iniziata la vendemmia, nei paesi della zona girano «facce nuove». In genere sono extracomunitari arrivati dalla grande città in cerca di un impiego saltuario: un fenomeno che ripete ogni anno, come altrettanto frequenti sono episodi poco piacevoli ubriachezza molesta. Ma l'intolleranza della gente ed a far le spese di questi atteggiamenti spesso gli extracomunitari in generale.

Un fatto che desta preoccupazione nella comunità islamica nicese (ormai ben inserita nel tessuto cittadino), che vive in base alle serissime regole del Corano. Spiega Bahi Noor Eddine, presidente del circolo islamico: «Ultimamente stiamo registrando piccoli fenomeni di insofferenza nei nostri confronti, che ci dispiacciono molto. Noi siamo i primi ad isolare i conterranei che non vivono seguendo i dettami della religione. Purtroppo le loro intemperanze rischiano di ricadere su tutti gli altri».

Continua Eddine: «Vorrei invitare i nicesi non fare di tutta l'erba un fascio, perchè come in ogni gruppo, ci sono i buoni ed i cattivi». Il timore degli islamici nicesi è che l'intolleranza si ripercuota sui bambini nelle scuole (peraltro non sono ancora segnalati episodi negativi) ed i responsabili del gruppo hanno già avuto incontri con le forze dell'ordine per dare la propria disponibilità ad isolare «coloro che vanno contro la legge italiana».

La necessità di una maggiore integrazione tra le due culture, pur così diverse, è molto sentita dai nordafricani (sono oltre duecento in Valle Belbo) ed il nuovo centro islamico in costruzione in via Crova, sarà punto di partenza per iniziative atte a far cadere le barriere. L'immobile è in via di ristrutturazione ed avrà a piano terreno un salone per preghiera, al primo secondo piano uffici, sale riunioni ed una scuola lingua araba per i bambini. Ma come sottolinea Eddine: «l'idea è di fare corsi anche per gli italiani che vogliono accostarsi alla nostra cultura».

[e. ce.]

Produce imballaggi

Smurfit-Sisa fatturato in calo

ASTI. Un miliardo e 700 milioni. E' la perdita netta Smurfit-Sisa, l'azienda di corso Alessandria di proprietà irlandese specializzata nella produzione di imballaggi in cartone. Il risultato riferisce al primo semestre '97: l'utile netto dello anno nello stesso periodo 156 milioni.

La perdita del risultato operativo industriale invece miliardo 194 milioni (l'utile '96 era stato di 1342 milioni). fatturato ammonta invece a 81 miliardi contro gli 85 del primo semestre '96.

Il consolidato è in perdita di circa miliardi (1,2 nei primi sei mesi '96): l'operativo industriale meno 1.523 milioni (più 396 un anno fa) con un fatturato di miliardi contro i precedenti 89. «Dopo la pausa estiva - è il commento dell'azienda - si sono notati segni che, se confermati, indicano un incremento dei prezzi di vendita della carta che nel medio periodo potrebbe avere un effetto positivo sulla redditività del settore della società». **[r. a.]**

IN BREVE

Asti

Preparavano «dosi» due giovani

Due giovani donne, Susanna Milano, 26 anni e Maria Queranta, 27 anni, sono state arrestate in un alloggio in via Giobert. I carabinieri del radiomobile le hanno sorprese venerdì notte mentre stavano confezionando dosi droga. Nell'alloggio stati trovati 10 grammi di eroina p l'occorrente per il «taglio» delle dosi.

Asti

Scontro in via Cavour donna rimane ferita

Scontro in via Cavour: la Fiesta di Margherita Mozzone, 49 anni, via Comentina 27, proveniente da via Comentina, è stata urtata dalla R19 Francesco Guerriero, 25 anni, Quarto inf., in retromarcia in via Cavour. La donna ha riportato una distorsione guaribile in 15 giorni.

Rocchetta Tanaro

Oggi si sposa Corrado Schialbo

Stamane alle 11,15 Rocchetta Tanaro, Corrado Schialbo, fagottista collaboratore dell'Orchestra sinfonica nazionale della Rai di Torino e proprietario dell'edicola di Castello d'Annone, si sposa con Carla Palladino.

Una cinquantina di genitori ha scritto una lettera al provveditorato

«Nessun alunno deve lasciare l'elementare di San Carlo»

ASTI. Cresce la protesta delle famiglie bambini iscritti nell'elementare «Laiolo» a San Carlo (quartiere corso Alba).

Una cinquantina di genitori hanno firmato la lettera dove si chiede alle istituzioni scolastiche di «rendere noto l'elenco di tutte le classi elementari il numero di iscritti per verificare che non vi sia sta una disparità di trattamento». Vogliono inoltre che venga sospesa subito ogni ipotesi di allontanamento di allievi dalla scuola.

Dopo gli incontri tra genitori, funzionari del provveditorato agli Studi e del Comune, direzione didattica (il plesso dipende dal 4°Circolo ed è frequentata da circa settanta bambini), la vicenda attende una soluzione.

Lunedì erano state tre mamme di scolari 3ª, le prime protestare contro l'allontanamento dei loro bambini, dovuto a un «esubero» nel numero degli iscritti.

Sembra che a San Carlo sia verificata una complicata questione di carattere organizzativo. Da parte del provveditorato la tesi è seguente: la classe prima a San Carlo è stata soppressa, con la possibilità di tornare a istituirla sotto forma di pluriclasse, insieme alla terza.

Intanto però le adesioni lievitate tanto da portare un numero giudicato troppo elevato per l'unione. Così anche l'idea di avviare la prima è tramontata: i bambini però nel frattempo cominciato a frequentare.

Ora la posizione dei genitori si fa più netta: «Al di là di strani incomprensibili meccanismi - scrivono - suscita sconcerto sapere che alcuni dei nostri figli potranno più frequentare quella sede, scelta magari in conseguenza della soppressione di altri plessi come Revigliasco Variglie. Tutti noi genitori avevamo perfezionato la loro preiscrizione ed iscrizione, ricevuto i buoni libro; i bambini avevano iniziato a frequentare. Soprattutto però preoccupa che questa mossa, intempestiva, inopportuna, si tenda a sopprimere scuola che funziona bene, in un'area di espansione demografica (prossimi insediamenti in corso Alba). La soppressione di Variglie e Revigliasco - continua la lettera - era stata accompagnata dalla promessa di mantenere e potenziare San Carlo. Nell'ambito del Comune Asti pare inoltre siano state concesse deroghe per classi di numero superiore o inferiore quello consentito». Da qui la richiesta di rendere pubblici gli elenchi, ribadendo la volontà di accettare come soluzione la pluriclasse.

La posizione del Comune: «I recenti lavori realizzati nell'edificio per consentire lo svolgimento di corso completo di cinque classi, sottolinea l'impegno dell'amministrazione. Così l'intervento per l'organizzazione dei locali adibiti a dimostra la volontà di intervenire a favore della vitalità del plesso e della frazione. Superate le problematiche, la scuola potrà avere un regolare futuro di servizio alla popolazione».

Daniela Taliano

FINO AL 30 SETTEMBRE
PREZZI IRRIPETIBILI SULLA GAMMA OPEL.

Fino al 30 settembre 1997, puoi ancora beneficiare degli incentivi massimi offerti da Opel e dallo Stato.
La qualità che hai sempre sognato, ad un prezzo che non avresti mai immaginato.

ASTRA SW Climatic 24.300.000*
1.6 16V - Airbag - ABS - Servosterzo Offerta con incentivi lire

VECTRA Climatic 29.000.000*
1.6 16V - Airbag - ABS - Servosterzo Offerta con incentivi lire

*Prezzi chiavi in mano A.P.I.E.T. esclusi, validi alle condizioni descritte nella Legge N. 30

auto 3
di VIOTTI MARIO e VIOTTI ERIKA
Concessionaria OPEL per Asti e provincia

SR. SAN MARZANOTTO 322 - TEL. 0141/597822 - 597825
C.SO G. FERRARIS, 58 - TEL. 0141/352580

Siamo aperti OGGI TUTTO IL GIORNO in corso G. Ferraris

OPEL

MITSUBISHI MOTORS

Oltre la qualità c'è MITSUBISHI

MITSUBISHI MOTORS

MITSUBISHI SPACE RUNNER
a partire da
L. 35.900.000
chiavi in mano - esclusa APIET

MITSUBISHI SPACE WAGON
a partire da
L. 41.200.000
chiavi in mano - esclusa APIET

MITSUBISHI PAJERO
a partire da
L. 43.500.000
chiavi in mano - esclusa APIET

MITSUBISHI L200
a partire da
L. 41.150.000
chiavi in mano - esclusa APIET

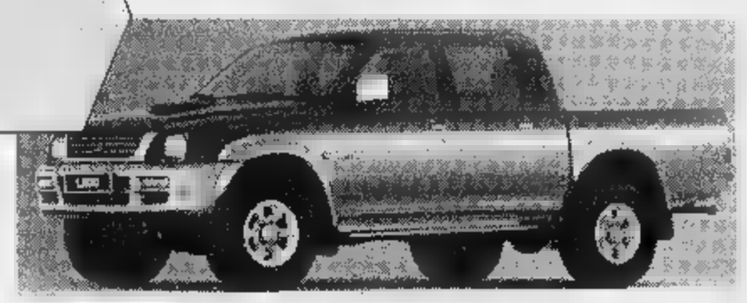

Filcar s.r.l.

CONCESSIONARIA MITSUBISHI MOTORS *PER ASTI E PROVINCIA*

C.so Alessandria, 179 - ASTI - Tel. (0141) 47.61.68

BGS DM3&B

le dame,
i cavalieri,
l'arme,
gli amori.

30 ANNI DEL PALIO DI ASTI NELLE PAGINE DE LA STAMPA.

30 anni di passioni, di rivalità, di emozioni. 30 anni da ripercorrere al galoppo, attraverso le pagine originali che La Stampa ha dedicato al Palio di Asti. Riprodotte e raccolte per l'occasione in un volume ricco di storia e di storie. Momenti da ricordare. Per chi quei Palii li ha vissuti da protagonista. E anche per chi se li è persi.

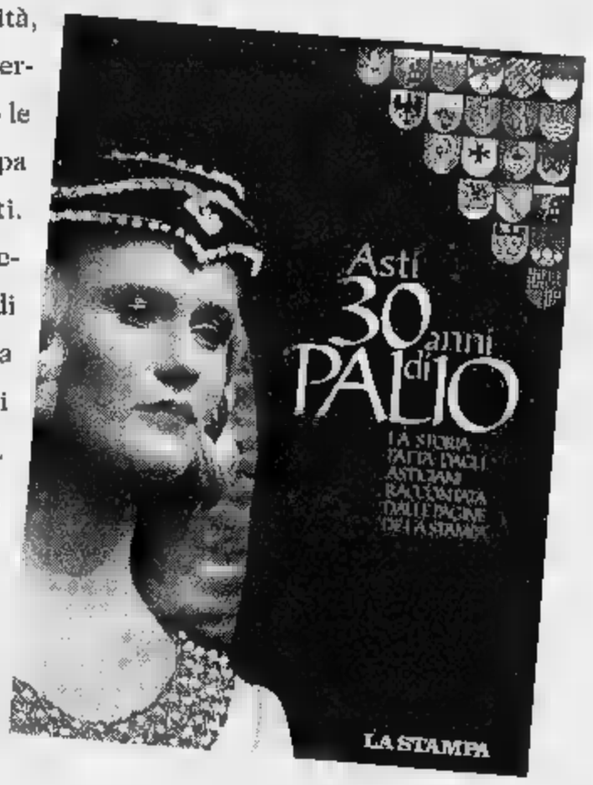

In edicola con la Stampa a L.10.000*

E in omaggio gli stemmi adesivi dei 21 Rioni e Comuni partecipanti

LA STAMPA

Per ricevere il volume "Asti - 30 anni di Palio" direttamente a casa vostra, compilate questo coupon e speditelo in busta chiusa a: La Stampa Editrice S.p.A., "Asti - 30 anni di Palio", Via Marenco 32 - 10126 Torino. Gli abbonati possono avere il volume al prezzo di 8.500 lire, inviando insieme al coupon l'etichetta incollata in alto a destra sulla loro copia del quotidiano.

Nome..... Cognome.....

Via..... N..... Cap.....

Città..... Prov..... IMPORTANTE: non inviare denaro.

* E possibile acquistare solo La Stampa a 1.500 lire.

Sarà attivato a Casale dal Comune

Amianto, è in arrivo l'Ufficio informazioni

Farà da punto di riferimento per bonifica e raccolta di documenti

CASALE. Due borse di studio da quindici milioni ciascuna sono state bandite al Comune per ingaggiare due neolaureati in ingegneria che dovranno occuparsi dell'attivazione di un Centro di informazione e documentazione sull'amianto e sulla relativa bonifica.

Si tratta dell'atteso, e più volte sollecitato, Ufficio di raccordo tra gli enti preposti ai finanziamenti e ai controlli delle attività di bonifica e i cittadini, spesso in difficoltà nell'intento di operare secondo le regole in questo delicato settore.

Spiega il sindaco Riccardo Coppo: «Nel finanziamento complessivo di venti miliardi accordato dallo Stato per il cosiddetto "piano d'area", duecento milioni sono riservati alla realizzazione di un Ufficio informazioni. I due laureati avranno il compito sia di predisporre le pratiche per rendere concreto questo rapporto tra gli enti e i cittadini sia raccogliere tutta la documentazione riguardante il complesso intervento di bonifica attuato tanto nel pubblico che nel privato».

Il ministero, infatti, ha posto praticamente condizione di poter conoscere tutti i passaggi di questo processo, perché quello di Casale funga da caso-pilota per eventuali altre città italiane.

Le domande di ammissione per accedere alla borsa di studio vanno presentate entro il ottobre in municipio, all'assessorato ecologia, in via Mameli 10. Viene chiesto il titolo di gegneria per l'ambiente e il territorio oppure di ingegneria civile, conseguito da non oltre cinque anni.

Il sindaco ritiene che, appena individuati i borsisti, l'Ufficio informazioni amianto potrà subito aperto, anche nella fase di studio e preparazione affidata ai neoingegneri. Occorrerà dotarlo della strumentazione informatica che ne consenta il collegamento diretto con l'Urp (Ufficio relazioni il pubblico). «Ma attrezzare i locali non è l'aspetto più complesso - dice Coppo -. Invece bisogna cercare di instaurare al più presto questo rapporto diretto tra Comune, Azienda sanitaria locale e Arpa da un lato e i cittadini dall'altro».

Il personale addetto allo sportello (assunto a tempo determinato fino a che il processo di bonifica non sarà concluso) dovrà essere in grado di fornire informazioni pratiche sulle operazioni che si possono fare, ma anche indicazioni sui possibili finanziamenti.

un esempio il sindaco: «Si dovrà valutare come distribuire i settecento milioni previsti per le sostituzioni di coperture in edifici privati, tenendo conto dello stato di vetustà e di degrado». [s. m.]

Don Luigi Ciotti ha parlato ieri a Casale al convegno su «Vino e salute»

«Ecco la zona d'ombra del bere»

L'incerto confine fra star bene e alcolismo

CASALE. «Sono qui per dimo- che occorre evitare la trappola della demonizzazione degli estremi. Dire no al bere smodato non significa criminalizzare i vignaioli e bruciare le vigne. E' questo il della presenza di don Luigi Ciotti, fondatore del Gruppo Abele, che da anni si occupa di varie forme di disagio tra cui anche quella collegata all'abuso di alcol, al gno sul tema «Vino e salute: informazione e disinformazione». L'appuntamento si è te- ieri al Teatro Municipale di Casale, nell'ambito della no- edizione dell'Asta del Barbera. Il ricavato dell'asta, tra l'altro, sarà appunto devoluto al Gruppo Abele.

Perché questa collaborazione, ci sono punti in comune tra i produttori di vino e coloro - rappresentati da don Ciotti - che lavorano per liberare molte persone dalla schiavitù dell'alcol?

«Esiste - ha detto il sacerdote - una zona d'ombra rispetto al bere che sta nel percorso di confine tra bere moderato e il bere patologico. Questo confine coincide nel momento dell'eclissi, quando dai comportamenti solari legati alla festa, si passa al vino, alla birra e agli alcolici in genere (oltre che ai farmaci) come sostitutivi del divertimento e dello star bene».

Dunque, secondo don Ciotti, indispensabile che si vada alla radice dei problemi e si fermi al bere in sé. «E alla radice si va insieme, produttori di vino inclusi, sui quali il bere smodato ricade negativamente, mentre - ha aggiunto - dobbiamo batterci per la qualità della vita di tutti che coincide anche nella qualità dei prodotti».

L'impegno individuato da don Ciotti ha un tracciato che parte presupposto: «Bere un piacere, gustare il vino alimento (così lo ha definito il noto studioso Giorgio Calabrese, relatore al convegno, alla pari della pasta, del pane, della carne, e non una bevanda come l'acqua; ndr) è piacere, purché esercitata una misura».

Poichè, però, l'equilibrio non è capacità innata, ma si costruisce lentamente, occorre che «tutti insieme si collabori a questo processo educativo, anche i baristi che sono coloro che definiamo "operatori grezzi"».

I passaggi individuati da don Ciotti: controlli severi sull'alcol alla guida, divieto di vendita di alcolici ai minori, rivedere i modelli proposti dal binomio alcol-pubblicità e svolgere un corretto programma centrato su prevenzione, informazione e formazione. [s. m.]

Don Luigi Ciotti, fondatore del Gruppo Abele di Torino, ieri è intervenuto al Teatro Municipale di Casale al convegno su «Vino e salute: informazione e disinformazione»

Stamane l'asta benefica

All'incanto tra le barbere storiche anche quelle nate da vigne del 1935

Ieri nella chiesa di San Martino ad Asti è proceduto alle degustazioni del Barbera che oggi andrà all'

ASTI. L'Asta del barbera ottenuto da vigneti storici, avrà inizio stamane nella ex chiesa di San Michele, alle 11 dopo che il notaio Annamaria Prima avrà estratto a sorte l'ordine di battitura. All'incanto 24 partite per totale 28.875 litri.

I VINI. Ecco le partite: Barbera d'Asti 1996 Vigna Collina Croja, impianto 1954, Castel Boglione, 28 ettolitri.

Barbera d'Asti 1996 Vigneto Bricco Alfieri, impianto 1945, Castel Boglione, 21 ettolitri.

Barbera d'Asti 1996 Vigneto Rocchetta, ompianto 1945, 21 ettolitri, Rocchetta Palafea

Barbera d'Asti 1996 Vigneto Coste Sole, impianto 1954, 28 ettoliti, Castel Boglione

Barbera d'Asti 1996 Vigneto Bricco Paglieri, impianto 1960, 7 ettoliti, Castel Rocchero.

Barbera d'Asti 1995 Vigneto La Saretta, impianto 1945, 2,25 ettolitri, Montegrosso d'Asti

Barbera Monferrato Vigneto Stramba, impianto 1961, 2,25 ettolitri, Frassinello.

Barbera Monferrato 1994 Vigneto Procchio, impianto 1947, 2,25 ettolitri, Ottiglio

Barbera d'Asti Vigneto Bricco Colombero, anno d'impianto 1935, 2,25 ettolitri, Corsione.

Barbera d'Asti 1996 Vigneto Muntrivè, impianto 1935, 7 ettolitri, San Marzano Oliveto.

Barbera d'Asti 1996 Vigneto Cua Longa, impianto 1950, 7 ettolitri, San Marzano Oliveto.

Barbera d'Asti 1996 Vigneto Riva, anno d'impianto 1942, 14 ettolitri, Agliano

Barbera d'Asti 1996 Vigneto Dota, anno d'impianto 1954, 14 ettolitri, Canelli

Barbera d'Asti 1996 Vigneto Pelo di Lupo, anno d'impianto 1950, 21 ettolitri,

Barbera d'Asti 1996 Vigneto La Solia, anno d'impianto 1940, 14 ettolitri, Maranzana.

Barbera d'Asti Vigneto San Pietro, d'impianto 1960, 21 ettolitri, Mombaruzzo.

Barbera d'Asti Vigneto San Giorgio, anno d'impianto 1950, 21 ettolitri, Mombaruzzo

Barbera d'Asti Vigneto Sorangela, anno d'impianto 1956, ettolitri, Mombaruzzo

Barbera d'Asti 1996 Vigneto Serra, anno d'impianto 1955, 7 ettolitri, Ricaldone

Barbera d'Asti 1996 Vigneto Bricco Monte Olmo, impianto 1956, 2,25 ettolitri, Vinchio

Barbera d'Asti 1995 Vigneto Piatin, anno d'impianto 1950, 7 ettolitri, Scurzolengo.

Barbera d'Asti 1996 Vigneto Bricco S.Ippolito, anno d'impianto 1947, 2,25 ettolitri. Nizza, regione Scrimaglio.

Barbera d'Asti 1995 Vigneto Le Croci, d'impianto 1965, 2,25 ettolitri, Mombaruzzo

Barbera d'Asti 1996 Vigneto Sancè, d'impianto 1945, 7 ettolitri, Alice Colle.

I PRODUTTORI. Le barbere state portate all'asta dalla componente agricola del Consorzio tutela vini d'Asti e del Monferrato: Antica Contea di Castelvero, Castel Boglione; Antica Vineria, Castel Rocchero; Antica cantina sociale di Calosso; Cantina di Alice Bel Colle; Araldica vini piemontesi, Castel Boglione; Cantina di Maranzana; Cantina sociale Barbera dei sei castelli, Agliano; Cantina sociali di: Canelli, Cassine, Fontanile, Mombaruzzo, Mombercelli e paesi limitrofi, Nizza, Ricaldone, Rivalta Bormida, Scurzolengo, Stazione di Calamandrana, Valle Belbo di S.Stefano Belbo, Vinchio Vaglio Serra, Alice Bel Colle e Sessame. Aziende agricole: Baravalle di Calamandrana, Pasquale Bianco di Montegrosso, Cascina Alberta di Vignale, Cascina Castlet di Costigliole, Cascina del Tiglio di Vigliano, Cascina Grasso di Calosso, Maria Cassinelli di Cortiglione, Castello di Lignano di Frassinello, Cattaneo Adorno Giustiniani di Gabiano, Cave di Moleto di Ottiglio, Colle Manora di Quargnento, Colonna di Vignale, Erede di Armando Chiappone di Nizza, Mongetto di Vignale, La Ribota S.Damiano, Podere Barberino S.Damiano, Rabezzana S.Desiderio di Calliano, Villa Fiorita, Castello d'Annone, «I Columbe» Corsione, Consorzio Gente & Vini Calamandrana, Finsystems Tenuta La Tessitora Nizza, Tenuta «La Tenaglia» Serralunga Crea.

Stasera festa sulla piazza del castello. Alle 12 agnolottata del rione San Secondo ad Asti

Castell'Alfero brinda al primo Palio

E San Silvestro inaugura la nuova sede in via Micca

CASTELL'ALFERO. A una settimana dall'infuocata corsa del trentennale, si svolgono i primi festeggiamenti del dopo Palio. In programma tre appuntamenti, organizzati dai vincitori e Castell'Alfero e da due borghi ad Asti.

Nella piazza del Castello, il Comitato di Castell'Alfero darà il via alle 18,30 alla distribuzione di polenta e spezzatino. Una dimostrazione di gioia rivolta a tutti gli abitanti, per celebrare la prima conquista del Palio in anni. La «Cena della vittoria» è stata fissata invece per sabato 29 novembre: vi no invitati i rappresentanti di tutti i rioni e paesi che hanno partecipato al Palio.

Ad Asti invece, oggi si terrà appuntamento gastronomico a San Secondo, per la «festa degli speroni» (3° posto), che si affianca al mercatino dell'antiquariato che si svolge nella vicine piazze San Secondo e Statuto. Il comitato bianco-rosso ha organizzato un'agnolottata che sarà preparata dai cuochi della Pro e Refrancore. A partire da mezzogiorno, in via dei Cappellai, proprio accanto alla Locanda del Santo, si andrà avanti fino all'esaurimento delle scorte.

Un altro appuntamento è previsto sempre per oggi nel rione San Silvestro. Questa sera, alle 21, il borgo di Valentina Visconti inaugura la nuova se- del comitato. I locali ricavati nel seminterrato del negozio-laboratorio «Principessa Valentina» di Pietro Micca, angolo via Berruti (si producono costumi ed oggettistica legati al Palio). [r. s.]

Il fantino di Castell'Alfero **Claudio Bandini** «Il Leone» portato in trionfo borghigiani subito dopo la vittoria al Palio di domenica scorsa Stasera il paese festeggia sulla piazza castello

Arrestato ad Asti

Scatena lite per ridurre la radio

ASTI. «Ridatemi la radio, so che ce l'avete voi». Si è presentato con frasi di questo genere alla porta dell'appartamento di conoscenti un palazzo di Pasolini, è nato un diverbio, il tono della voce si è alzato, infine si è arrivati alle vie di fatto. Sono seguiti lunghi minuti clamore e panico nel condominio.

I vicini di casa hanno avvertito i carabinieri. Una pattuglia del radiomobile è intervenuta e le manette sono scattate per M. D., 45 anni, già noto alle forze dell'ordine. L'accusa di resistenza a pubblico ufficiale.

L'uomo è inoltre stato trovato possesso di una sorta di manganello del tipo usato nelle arti marziali. E' stato portato in carcere a Quarto.

Ieri mattina l'uomo, difeso dall'avvocato Ferruccio Rattazzi, è stato ascoltato dal pretore Raffaella Mascarino (pm Berardi). Il magistrato ha disposto una perizia psichiatrica per l'uomo. Il processo è stato fissato per il 1° ottobre. [r. s.]

IL «TOUR» CANELLESE DEI ROTISSEUR

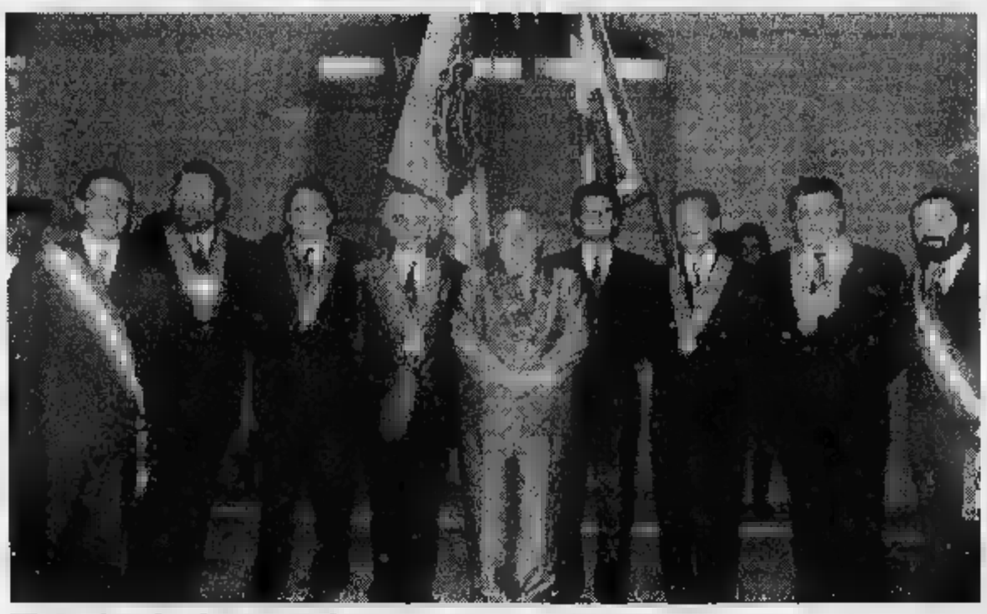

Si chiude il «Capitolo» con tappe a Canelli e Nizza

CANELLI. Si chiude 29° «chapitre international - World Chaine organizzato dalla sezione Langhe-Monferrato della Chaine des Rotisseurs, confrate gastronomica nata in Francia nel 1248. Alle 10 i «confreres» visiteranno l'azienda agricola Redanto Dogliotti a Castiglione Tinella. Pranzo alle distillerie Berta di Nizza. Alle 16 chiusura del «capitolo» a cui hanno partecipato un inaio soci. L'iniziativa oltre a pro prodotti e territorio della valle Belbo, è servita a raccogliere fondi per la sezione canellese della Fidas. foto un gruppo Rotisseur ieri a casa Gancia L.]

6182

TEATRO MUNICIPALE
DI CASALE MONFERRATO

stagione 1997/98
in abbonamento

LELLA COSTA - GIULIO BOSETTI
LE SEDIE - BRANCIAROLI/RONCONI
MONI OVADIA - CARLO GIUFFRE'
LAVIA/GUERRITORE - VINCENZO SALEMME

fuori abbonamento

PAOLO CONTE
ALDO, GIOVANNI E GIACOMO - PAOLO ROSSI

informazioni, biglietti e abbonamenti 0142/444314 - 75564

OASIS

IN QUESTO NUMERO OFFRE

È in edicola il numero di SETTEMBRE

4 FRANCOBOLLI ONU

CONCORSO A PREMI

1° PREMIO ESTRAZIONE
DUE VIAGGI IN AFRICA
ALTRI PREMI: 65 RACCOLTE FRANCOBOLLI ONU

Aut. Min. n. 6/6836/97 del 04/08/97

SICILIA
TERRA DI NATURA, ARTE E VACANZA

TUTTI I PARCHI DI ROMA

BNL Banca Nazionale del Lavoro
BANCA DI ROMA GRUPPO CASSA DI RISPARMIO DI ROMA
MONTE DEI PASCHI DI SIENA

UMBRIA
A SCUOLA DI AMBIENTE
CON "L'ECORETE"

CORPO FORESTALE DELLO STATO
VIAGGIO ATTRAVERSO
L'ESERCITO DELL'AMBIENTE

MUSUMECI EDITORE

I sei borghi del paese e Moransengo in gara con asinelli e palafrenieri

Oggi la disfida di Cocconato

Alle 15 corteo medievale con 400 figuranti

Un momento [redacted] una passata edizione [redacted] corsa degli asini di Cocconato. Oggi i borghi torneranno a sfidarsi dopo un anno di sospensione dovuta a problemi organizzativi

COCCONATO. Il «Settembre cocconatese» vive oggi il suo momento più importante e vivace, il palio degli asini.
Oggi si corre la 28ª edizione della gara, dopo un anno di pausa dovuta [redacted] problemi organizzativi, causati dallo sciogli[redacted] della Pro loco (ora il sodalizio [redacted] stato ricostituito, presidente [redacted] Sante Zurlo).

Il «Settembre cocconatese», organizzato da Comune, Pro loco e biblioteca Rocca, ha propo[redacted] ieri sera un prologo, con la rivisitazione storica di [redacted] fie[redacted] medioevale: i borghi hanno allestito bancarelle con rappresentazioni di antichi mestieri, esibizione [redacted] giocolieri, mangiafuoco, cartomanti, maghi. In una cornice di grande suggestione, il centro storico è [redacted] illuminato dalle torce.

Oggi s'inizia alle 10,30 da piazza Giordano con la scorta dell'urna contenente le reliquie dei Santi patroni alla chiesa parrocchiale; seguirà [redacted] benedizione dei gonfaloni durante la solenne celebrazione religiosa.

Alle 15 è in programma il corteo storico [redacted] la partecipazione di circa 400 figuranti in costumi d'epoca in rappresentan[redacted] dei borghi Airali, Brina, San Carlo, Torre, Piazza, Tuffo e del Comune di Moransengo.

Alle 17 gli asinelli saranno schierati [redacted] canapo in piazza Giordano: la corsa si svolge sul percorso che attraversa il centro storico (in salita fino a piazza Cavour e di qui attraverso [redacted] stretto budello, si ritorna alla partenza). La gara è divisa in due batterie [redacted] qualificazione, il recupero e la finale.

Al vincitore andrà il drappo [redacted] dorato con le insegne dei Conti Radicati (le vincede storiche legate alla famiglia ispirano la manifestazione), all'ultimo sarà consegnata la «saracca» ovvero l'acciuga.

Un punto d'onore degli organizzatori è sottolineare che gli asinelli non vengono cavalcati, ma semplicemente incitati da sei palafrenieri per ogni borgo.

In serata, vincitori [redacted] vinti si ritroveranno in piazza Giordano alla Locanda dell'Angelo per festeggiare insieme.

Il «Settembre cocconatese» prevede un ultimo appuntamento domenica 5 ottobre con la tradizionale festa dell'uva e della soma d'aj: [redacted] programma, alle 15 in piazza Giordano, giochi campagnoli e degustazione [redacted] prodotti locali. [m. t.]

Al Centro Giovani

«Il suono dei parchi» in concerto

ASTI. Si aprirà stasera nell'Auditorium del Centro giovani la rassegna regionale «Il [redacted] dei parchi». Saranno eseguiti i brani di sette giovani compositori, italiani e stranieri, invitati [redacted] scrivere un pezzo, ispirandosi liberamente ad altrettanti parchi. La singolare iniziativa è stata promossa dall'Associazione «La nuova arca», presieduta [redacted] Armando Caruso, [redacted] dalla Regione.

In programma c'è un brano dedicato al parco di Valleandona, del compositore milanese Carlo Boccadoro, dal titolo «Über allen Gipfel». Saranno poi eseguiti «Tre pezzi biellesi» dell'inglese Richard Causton; «Sacro Monte» dell'olandese Rozalie Hirs; «Fluttuanti echi» del veneziano Paolo Furlani; «Verdi riflessi sui sentieri di foglie, posando lo sguardo a Ovest, verso la Pepinella» del torinese Giovanni Cima; «Bassorilievo» dell'aquilana Roberta Vacca e «Tic Tac Parc» del parigino François Paris.

L'esecuzione dei brani [redacted] affidata all'Ensemble Antidogma musica di Torino diretto da Raffaele Mascolo. Tra gli interpreti il flautista astigiano Michele Mo. L'ingresso è libero.

[redacted]

I Facelli di Cortandone potente famiglia astese

QUELLA dei Facelli fu casata astigiana di origine mercantile il cui capostipite, Facino Facelli, risultava vivente nel 1480: un [redacted] nipote, Odino Facelli, sposò Ilaria Maiolo [redacted] fratello di Odino, Andrea, fu lo sposo di Margherita Maiolo, sorella di Ilaria. Le due donne, Ilaria e Margherita, erano sorelle di Simeone Maiolo, vescovo di Volturara Irpino (Salerno) detto il «Plinio astese» perchè autore dei «Dies canicolares», un'enciclopedia di curiosità scientifiche pubblica[redacted] nel 1597. Lo schema seguito è quello delle Tusculane, dialogico, in cui l'autore parla di Alberto Bruno e Nevizzano, giuristi astigiani, ricordando anche la propria [redacted] di borgo S.Maria Nuova. A Simeone Maiolo [redacted] dedicato [redacted] vicolo accanto al Battistero di San Pietro.

I Facelli di Cortandone ricoprirono cariche importanti ad Asti: consiglieri, avvocati fiscali, referendari, podestà. Possedevano case, la principale delle quali in via del Carmine (oggi via Sella) vicino a piazza Cagni.

I diversi rami della famiglia avevano giurisdizione su Cunico, Colcavagno, Cortandone, Monale e Villafranca. «Tendent ad sidera facies» il loro motto araldico. Estinta la casata con Gaspare Facelli, i beni passaro[redacted] ai Taparelli d'Azeglio e Roberto d'Azeglio vendette al conte Costa di Beauregard 453 giornate piemontesi delle terre ereditate, al prezzo di 183 mila lire, nel 1838. Le carte dell'archivio Facelli, finora poco esplorate, sono state scoperte in occasione del Convegno su Emanuele Tapparelli d'Azeglio a cura della Società di Studi Storici di Cuneo.

Emanuele d'Azeglio, figlio di Roberto e Costanza Alfieri di Sostegno, vissuto tra il 1816 e il 1890, diplomatico, ministro plenipotenziario del regno sabaudo [redacted] Londra nel 1850, in carriera fino al 1868, acquistò i castelli [redacted] Lagnasco, Genola, Maresco [redacted] Casa Gavassa di Saluzzo. Quando morì legò [redacted] parenti soltanto una piccola parte del patrimonio, trasmesso invece all'Opera Pia [redacted] lui intitolata, che conserva tuttora i fondi archivistici dei Taparelli e delle famiglie minori ivi confluite.

Non c'è da stupirsi se l'intendente Balduino [redacted] Santa Margherita nella sua relazione statistica della provincia di Asti nel 1753 includeva il conte Facelli tra i nobili astesi «doviziosi», con 20 mila lire di reddito.

Giuseppe Crosa

[redacted]

Ecco una panoramica degli appuntamenti di festa [redacted] spettacolo oggi nell'Astigiano.

ASTI. Si conclude la rassegna «E per tetto un cielo di stelle» promossa dal Comune. Alle 21,30 alla chiesa di Viatosto [redacted] terrà un concerto del coro polifonico astigiano «Hasta madrigalis», organizzato dalla Circoscrizione. Il coro, diretto dalla piani[redacted] astigiana Paola Rivetti, presenterà brani del repertorio rinascimentale di Arcadelt, Palestrina, Marenzio, Di Lasso, Lotti e altri. Ingresso libero.

[redacted] Dalle 8 alle 19 nelle piazze San Secondo e Statuto e vie vicine si terrà il consueto mercatino dell'antiquariato.

ASTI. Raduno per celebrare i 40 anni della «500». Appassionati e collezionisti di tutt'Italia si uniranno ai colleghi astigiani, [redacted] invito del «Club Valle Bormida Autoclub Italia», sede a Cessole. Il programma: alle 8 raduno nel piazzale Waya. Alle 11,30, avvio della sfilata sulle colline astigiane: Mongardino, Vigliano, Montegrosso, Agliano. Pranzo al ristorante «Spizzicheria della valle» ad Aglia[redacted]. Nel pomeriggio giochi.

ASTI. Festa d'autunno nel quartiere Praia, organizzata da Coordinamento Asti-Est, Sportello sociale e «Gruppo [redacted]. Alle 11,30 pranzo sotto i portici di via Monti. Alle 15 partite di calcio [redacted] giochi per i bambini. Il ricavato della festa finanzierà [redacted] attività dei gruppi di volontariato.

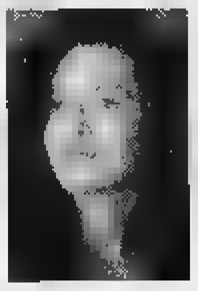

La pianista astigiana Paola Rivetti [redacted] dirigerà il coro «Hasta madrigalis» a Viatosto

[redacted] Per la rassegna «E... state a teatro» organzzata dall'assessorato alla Cultura della Provincia, alle 21,30 Montechiaro, i «Nuovi di San Paolo» portano in [redacted] la commedia «Non ti conosco più» di Aldo De Benedetti. In [redacted] Antonio Ingrosso, anche regista, Antonella Saracco, Gianfranco Merlo, Anna Bassignana, Laura Ingrosso, Federi[redacted] Manara, Mario Nosenzo ed Erika Concialdi. Ingresso libero.

[redacted] Festa di San Gerolamo: alle 13 pranzo con piatti tipici e nel pomeriggio musica [redacted] giochi pera bambini.

ASTI. Osservazioni della volta celeste allo stadio comunale con gli astrofili del gruppo astigiano «Beta Andromedae». Dalle 21 sarà possibile vedere al telescopio i pianeti Saturno, Giove [redacted] la galassia [redacted] Andromeda. Ingresso libero.

ASTI. Ultima visita [redacted] «Asti da vedere Asti da scoprire», alle 17 parte dalla chiesa di San Paolo l'itinerario guidato «Asti nel Settecento: il rinnovamento dell'edilizia religiosa». Partecipazione gratuita e [redacted] prenotazione.

NIZZA. Alla Bottega del vino di palazzo Crova, dalle 20 all'una, si potranno degustare salumi [redacted] piatti [redacted] base [redacted] maiale. Titolo: «Maialando, maialando».

[redacted] Ultimo giorno per visitare la rassegna fotografica «Dal Berg [redacted] Bric», omaggio alle popolazioni langarole e svizzere, organizzata dall'associazio[redacted] culturale «Visma». L'esposizione è nel salone di via Delprino; orario: 10-12,30.

[redacted] Al dancing «La Rosa dei Venti» dalle 21,30 si balla liscio con l'orchestra di Beppe Carosso.

VILLANOVA. A causa di difficoltà organizzative, la manifestazio[redacted] «Armonia e fantasia in fiore [redacted] scorci villanovesi», in programma per oggi, [redacted] stata annullata.

[redacted] Domani alle 20, all'Osteria dei Puciu in frazio[redacted] Quartino [redacted] a base di pesci d'acqua dolce e barbera della Valle Belbo. Prenotazioni: [redacted].122 e 835.273.

ARTE E DINTORNI

[redacted] Pittori premiati [redacted] nome di Pavese

Il Cepam, centro pavesiano-amici del moscato, che ha sede nella casa natale di Cesare Pavese a Santo Stefano Belbo, conferirà oggi al pittore mila[redacted] Ernesto Treccani il premio «Una vita per l'arte». Motivazione: «gli alti meriti acquisiti nel corso di [redacted] intensa e fruttuosa attività artistica». Saranno premiati anche i vincitori dell'8ª mostra-con[redacted] su temi pavesiani: 1º classificato, Renato Maldonese; 2º, Basso Sciarretta; 3º, Piero Ansaldi. Premi speciali sono andati [redacted] Giò Venturi, Anselmo Venturi, Osvaldo Tessera, Carla Gentile, Maria Fuentes, Mirella Rossi Cappellini, Bartolomeo Del Pero, Pier Flavio Gallina, Luciano Francone, Giovanna Bugnano, Franz Studer e Livio Stroppiana.

Il pittore milanese Ernesto Treccani. Oggi a Santo Stefano Belbo gli sarà conferito il premio «Una vita per l'arte»

[redacted] Autori contemporanei al «Punto arte»

Si inaugura stamane alle 10 al «Punto arte Ranaboldo» [redacted] Loazzolo, la collettiva di maestri contemporanei. Opere di Felice Casorati, Macciotta, Calandri, Colombotto, Rosso, Allimandi, Abacuc, Pontecorvo, Saccomandi, Spazzapan, Molinari.

[redacted] Asaro a «San Pietro» tra pittura e poesia

Alla galleria «San Pietro - Incontri d'arte» è stata inaugurata la personale del pittore [redacted] poeta canellese Franco Asaro. Titolo della mostra «I sentieri della lavanda». L'artista canellese presenta una serie di nuove opere dedicate alla Provenza e il suo «carnet di viaggio» con riflessioni e poesie. La mostra resterà aperta fino al 12 ottobre, dalle 16,30 alle 19,30.

[redacted] Pittore del Palio '97 Fresu al Battistero

Chiuderà il 30 settembre, al Battistero di San Pietro, la mostra che il Comune ha dedicato all'astigiano Paolo Fresu, autore dei drappi del Palio '97. Una trentina di opere tra dipinti [redacted] sculture. Orario: 10-18.

[redacted] A San Giorgio Scarampi [redacted] arazzi Montalbano

Continua all'Oratorio di Santa Maria Immacolata, a San Giorgio Scarampi, la mostra degli arazzi realizzati da Vittoria Montalbano su progetti di Valerio Miroglio, William Xerra [redacted] Gastini. Nella rassegna è esposta anche la collezione completa del «Bollettino dell Vittoria», giornale in formato volantino edito da Valerio Miroglio.

[redacted] Una trilogia in due atti esposta a palazzo Zoia

Dura fino al 6 ottobre a palazzo Zoia, via Carducci, la mostra «Trilogia in due atti» organizzata dall'assessorato per le Culture del Comune. Espongono Brian Brooks, Antonio Ciarallo [redacted] Phillys Trout. Il catalogo è a cura di Piergiorgio Dragone. Orario: martedì 10-17. Sabato e domenica 10-19.

[redacted] Le sculture di Silombria [redacted] S. Lorenzo di Tigliole

C'è tempo ancora oggi per visitare, nella chiesetta di San Lorenzo a Tigliole, la mostra dello scultore Marco Silombria «Omaggio alla cultura del vino». Catalogo e mostra [redacted] cura di Clizia Orlando. Testi di Mirella Bandini, Aldo Busi, Ugo Nespolo e Marisa Vescovo. Orario 15-19.

[redacted] Il Novecento alla «Finestrella»

Continua fino al 30 settembre, alla galleria «La finestrella» di Canelli la mostra «Testimonianze d'arte»: i maestri piemontesi dell'Otto e Novecento.

[redacted] Vitaliano Graziola espone a San Michele

In occasione della IX asta del Barbera, nella [redacted] chiesa di san Michele, in piazza San Martino, saranno esposte quattordi[redacted] opere di Vitaliano Graziola (1913-1995), pittore nato a Canelli, uno degli artisti più significativi del Novecento piemontese. Ha avuto come maestri Eso Peluzzi e Domenico Valinotti.

[redacted] palazzo [redacted] anni di Promotrice

Sabato 4 ottobre, a Palazzo Mazzetti, si inaugura la mostra del cinquantenario della Società promotrice delle belle arti di Asti. Sarà anche presentato un libro che traccia la storia dell'associazione. Nella rassegna [redacted] ranno esposte opere di 150 pittori, fino al 19 ottobre.

Armando Brignolo

AUGURI A...

Questa settimana compiono gli anni:
Domenica 28: Carlo Porotto, medico, Nizza; Adriano Arucci, insegnante, allenatore basket; Antonella Celato, architetto; Paola Fassi, impiegata.
Lunedì 29: Stefano Manina, commerciante; Roberto Gallo rappresentante; Gian Michele Amerio, medico; Vincenzo Laspisa, membro [redacted] Giostra Nizza; Piero Baldovino, perito industriale, Moncalvo.
Martedì 30: Mauro Accornero, commerciante; Elena Meda, studentessa; Laura Vendraminetto, impiegata; Luigi Stella, commercialista; Gianna Reggio, flautista.
Mercoledì 1º ottobre: Mentano Fogliati, dirig. Fs, cons.amm. Asp.; Ornella Galante, fisioterapista; Nicoletta Fasano, studentessa; Monica Avidano, impiegata; Nicoletta Biamino, commercialista; Carla Novara, fiorista.
Giovedì 2: Renata Ghione, casalinga; Fabio Mento, atleta «Ca[redacted] club»; Cinzia Vivenzi, impiegata.
Venerdì 3: Maria Paola Atzeni, commessa; Aldo Bologna, consigliere comunale Asti; Michele Sertoli, medico; Giuseppe Massasso, vitivinicoltore, Isola; Remo Pavan, artigiano; Nello Maggiora, commerciante.
Sabato 4: Daniela Destro, maestra, atleta Canoa Club; Piero Masoero, infermiere; Renzo Arato, attore; Franca Serra, commercialista Costigliole; Giovanni Sirio, ingegnere, pittore; Roberta Castino, biologa.

STASERA AL CINEMA

[redacted]
[redacted]. Tel. 594.147. [redacted] di A. Lyne con J. Irons, [redacted] Griffith, [redacted] Swain. [redacted]: 14,30; 17,20; 19,50; 22,30. Lire [redacted].

POLITEAMA. [redacted] 530.086. [redacted] con J. Foster, M. McConaughey. Or.: 16,30; 19,30; 22,30. Lire 12.000.

[redacted] Tel. 530.086. **Ovosodo**, di Paolo Virzì. Or.: 16,05; 18,10; 20,15; 22,30. [redacted] 12.000.

NUOVO SPLENDOR. Tel. 595.040. [redacted] Harrison Ford. Or.: 16; 18; 20,10; 22,30. Lire 12.000; 8000.

SALA PASTRONE. Tel. 598.457. **Innamorati cronici**, di G. Dunne, con Meg Ryan e Matthew Broderick. Orario: 16,40; 18,30; 20,25; 22,30. [redacted] 12.000; 8000.

DON BOSCO. Il mondo perduto. Jurassic Park 2 di S. Spielberg con J. Goldblum, J. Moore, A. Howard. Or.: 16,30; 20,30; 22,30. Lire 10.000; 7000.

[redacted]
[redacted]. Tel. [redacted].889. **L'incantesimo** [redacted] **lago 2** cartoni. Or.: 15; ult. 22,30. Lire [redacted].

[redacted]
[redacted] Tel. 966.376. CHIUSO.

[redacted]
AURORA. Tel. 701.459. **Twin town** di K. Allen con O. Scott, [redacted] Thomas. Or.: 20,30; 22,30. Lire 10.000; 7000.

LUX. Tel. 702.788. **Scream** di W. Craven con N. Campbell, [redacted] Arquette. Or.: 15; 17,30;20,15; 22,30. Lire 10.000; 8000.

SOCIALE. Tel. 701.496. [redacted] Lyne con J. Irons, M. Griffith, D. Swain. Or.: 15; 17,30; 20; 22,30. Lire 10.000; 8000.

[redacted] Tel. [redacted]. **Contact** con J. Foster, M. McConaughey. Or.: 15; ult. 22,30. Lire 10.000; 7000.

[redacted]
CRISTALLO. Tel. 975.124. CHIUSO PER FERIE.

LUX. [redacted]. 975.016. **Il** [redacted] **perduto. Jurassic Park 2** di S. Spielberg con J. Goldblum, J. Moore, A. Howard. Or.: 16,30; 20,15; 22,30. [redacted] 10.000; 8000.

[redacted]. Tel. 962.268. **Twin Town** di K. Allen con [redacted] Scott, D. [redacted]. Or.: 16,30; 20,30; 22,30. Lire 7000; 6000.

SCEGLI IL CINEMA
Dove le emozioni sono su grande schermo.

NELLE SALE DI TORINO

ADUA 200 corso [redacted] Cesare 67, tel. 856.521. **Tano da** [redacted]. Or.: 16; 17,40; 19,10; 20,50; 22,30.
ADUA 400 corso Giulio Cesare 67, tel. 856.521. **Ovosodo.** Or.: 16; 18,10; 20,20; 22,30.
[redacted] **MULTISALA** corso V. Emanuele II 52, tel. 547.007. Sala 1: [redacted]. Or.: 14,30; 17,10; 19,50; 22,30. Sala 2: **Il mondo perduto - Jurassic Park.** Or.: 15; 17,30; 20; 22,30. Sala 3: [redacted] **so Lovely (Così carina).** Or.: 14,30; 16,30; 18,30; 20,30; 22,30.
[redacted] Sommeiller 22, tel. 581.71.90. **Il mondo perduto - Jurassic Park.** Or.: 15; 17,30; 20; 22,30.
CAPITOL via San Dalmazzo 24, tel. 540.605. **Banzai.** Or.: 15,20; 17,10; 19; 20,50; 22,40.
CENTRALE v. Carlo Alberto 27, tel. 540.110. **Genealogie** [redacted] **crimine.** Or.: 16,30; 18,30; 20,30; 22,30.
C. CHAPLIN 1 v. Garibaldi 32/e, t. 436.07.23. **Innamorati cronici.** Or.: [redacted] 18,10; 20,20; 22,30.
C. CHAPLIN 2 via Garibaldi 32/e, t. 4360723. **Consigli per gli acquisti.** Or.: 15,50; 17,35; 19,20; 21,05; 22,50.
CIAK c. G. Cesare 105, tel. 232.029. **Contact.** Or.: 16,30; 19,30; 22,30.
CRISTALLO via Goito 5, t. 650.71.00. [redacted] **& Robin.** Or.: 15; 17,30; 20; 22,30.
DORIA [redacted] Gramsci 9, t. 542.422. **Innamorati cronici.** Or.: 16; 18,10; 20,20; 22,30.
ELISEO GRANDE p. Sabotino, tel. 447.52.41. **Ovosodo.** Or.: 16; 18,10; 20,20; 22,30.
[redacted] **BLU** p. Sabotino, [redacted] 447.52.41. [redacted] **da morire.** Or.: 16; 17,40; 19,20; 21; 22,40.
ELISEO ROSSO p. Sabotino, t. 447.52.41. **Lezioni di tango.** Or.: 16; 18,10; 20,20; 22,30.
[redacted] Veneto 5, [redacted] 817.16.42. **Con Air.** Or.: 16; 18,10; 20,20; 22,30.
ERBA 1 c. Moncalieri 241, t. 661.54.47. **Box of Moonlight.** Or.: 16,30; 18,30; 20,30; 22,30.
ERBA 2 c. Moncalieri 24, tel. 661.54.47. **Il bagno turco.** Or.: 16,30; 18,30; 20,30; [redacted].
[redacted] v. Buozzi [redacted] v. Roma, t. 530.363. **Paradise Road.** Or.: 15,45; 18; 20,15; 22,30.
FARO v. Po 30, tel. 817.3323. [redacted] **Force One.** Or.: 15; 17,30; 20; 22,30.
FIAMMA c. Trapani 57, tel 385.20.57. **Il mondo perduto - Jurassic Park.** Or.: 15; 17,30; 20; 22,30.
[redacted] corso Beccaria 4, tel. 521.4316. **Contact.** Or.: 16,30; 19,30; 22,30.
KING via Po 21, tel. 812.59.96. **Twin Town.** Or.: 16; 18,10; 20,20; 22,30.
KONG v. S. Teresa 5, t. 534.614. **Porzus.** Or.: 16; 18,10; 20,20; 22,30.
LILLIPUT via XX Settembre 15 bis, tel. 537.100. **Anna Karenina.** Or.: 14,50; 16,45; 18,40; 20,35; 22,30.
LUX Gall. San Federico, tel. 541.283. **Air Force One.** Or.: 15,15; 17,40; 20,05; 22,30.
[redacted] **UNO** v. Montebello 8, tel. 817.10.48. **Lezioni di tango (The Tango Lesson).** Or.: 16,30; 18,30; 20,30; 22,30.
NAZIONALE 1 via [redacted] 7, t. 812.41.73. **Ovosodo.** Or.: 16; 18,10; 20,20; 22,30.
NAZIONALE 2 via Pomba 7, tel. 812.41.73. **L'isola perduta.** Or.: 16; 18,10; 20,20; 22,30.
OLIMPIA 1 via Arsenale 31, tel. 532.448. **Lolita.** V. M. 14. Or.: 14,45; 17,20; 19,55; 22,30.
OLIMPIA 2 via Arsenale 31, t. 532.448. **In barca [redacted] vela contromano.** Or.: 15,45; [redacted]; 20,15; 22,30.
[redacted]. Subalpina, [redacted]. 562.01.45. **Il viaggio** [redacted]. Or.: 16,15; 18,20; 20,25; 22,30.
STUDIO RITZ v. Acqui 2, t. 819.01.50. [redacted] **barca a vela contromano.** Or.: 16,30; 18,30; 20,30; 22,30.
VITTORIA v. Roma 356, t. 562.1789. [redacted] V.M. 14. Or.: 15,45; 18; 20,15; 22,30.

TEATRI

[redacted] **REGIO.** Stagione d'Opera 1997/98: da martedì 14 ottobre vendita dei biglietti per le opere **Samson [redacted] Dalila** (21/10 - 2/11) di C. Saint Saëns; **Candide** (18-26/11) di L. Bernstein; **Le nozze di Figaro** (9-21/12) di W. A. Mozart; **Evgenij Onegin** (22/1 - 4/2/98) di P. I. Cajkovskij.
[redacted]**UDITORIUM RAI** piazza Rossaro. Orchestra Sinfonica Nazionale della Rai. Stagione Sinfonica 1997-98. [redacted] abbonamenti «Giovani» (turno rosso o blu) fino al 28/9. Orario [redacted] foyer [redacted] 10-18, [redacted] sabati e domeniche compresi. Informazioni telefonare 810.46.53 - 810.49.61.

ASSOCIAZIONE ITALIANA PUBBLICITARI PROFESSIONISTI
ADEE

7ª edizione di AD SPOT AWARD

Anche quest'anno la delegazione TP Piemonte e Valle d'Aosta organizza, in collaborazione con l'ADEE di Firenze, la proiezione di una selezione dei filmati pubblicitari che hanno concorso alla manifestazione AD SPOT AWARD e presenta una rassegna delle migliori campagne pubblicitarie realizzate nel '96 per la sezione: back stage e nel '97 per le sezioni: non-profit e low budget.

La proiezione avrà luogo

giovedì 2 ottobre alle 21.00
Aula Magna dell'Istituto Avogadro
Via Rossini 18, Torino

Ingresso gratuito
su prenotazione obbligatoria

Segreteria Organizzativa
ADEE AD European Event, Firenze
telefono/fax 055-450046
Per il Piemonte: Elena Musso - Coordinatore TP
telefono 011-836869

Si ringrazia La Stampa per la collaborazione

DAL 2 AL 7 FEBBRAIO '98

LA STAMPA TORNA A SCUOLA

con il progetto didattico che, a complemento della normale programmazione, da otto anni favorisce tra gli studenti delle scuole medie ▪ tra quelli del biennio delle superiori la lettura del giornale, introducendolo in classe come vera disciplina.

LA STAMPA IN CLASSE è collegato ad analoghe iniziative avviate a livello internazionale sotto la sigla NIE (Newspaper in Education). Per gli studenti delle medie consiste nello svolgimento di esercizi per arrivare ad una lettura critica del giornale. Per gli studenti – del solo biennio – delle superiori, altri esercizi sono il mezzo per arrivare ▪ scrivere vari tipi di articolo.

L'insegnante che desidera aderire al progetto dovrà compilare con precisione il tagliando che sarà pubblicato qui verso fine ottobre. Tale tagliando dovrà esserci inviato unicamente **tra l'1 ▪ ▮ 20 novembre**, ▪ scuola già avviata, in modo da avere chiari il numero degli alunni partecipanti, delle copie da acquistare, dell'indirizzo preciso e dettagliato dell'edicola dove avverrà l'acquisto. Entro fine dicembre invieremo all'insegnante gratuitamente ▪ scuola, con la spiegazione dettagliata dell'iniziativa, il materiale per lo svolgimento degli **esercizi che prevedono la consultazione quotidiana di LA STAMPA dal 2 al 7 febbraio 1998.** Egli dovrà solo ricordare di fare acquistare le copie del giornale ai suoi studenti (una copia ciascuno o ogni due), ogni giorno, nei giorni sopra indicati.

OCCHIO AL TAGLIANDO DI ADESIONE
– a uscire qui –

Per informazioni: La Stampa in Classe - Tel. 011/568.16.97 - 568.33.51 Numero Verde **1678-02005**

Al Comunale di scena la Novese, ex squadra di mister Delladonna

Asti, tre punti per la fuga

I galletti sono ancora imbattuti

ASTI. Galletti all'esame della Novese. L'Asti affronta il primo test difficile nel campionato [redacted] Eccellenza, affrontando al Comunale alle 16 una squadra che come l'undici biancorosso ambisce alla promozione in serie D. Biasi e compagni hanno superato le prime due sfide con Piobesi e Nizza Millefonti senza danni. Entrambe le gare sono [redacted] vinte per 2-0 in virtù di una netta superiorità tecnica. L'Asti ha palesato qualche difficoltà nei primi quarantacinque minuti, venendo però fuori alla distanza. Non si conosce invece ancora quale sarà la reazione dei giocatori astigiani opposti ad un avversario sulla carta più forte delle squadre precedentemente affrontate. «Quello che mi conforta finora - afferma il mister Franco Delladonna - è la continuità di risultati. Abbiamo vinto otto delle dieci partite disputate, nonostante ci voglia tempo per amalgamare un organico così rinnovato come il mio. Inoltre la società è sempre pronta a intervenire per colmare eventuali lacune». Delladonna, che ha guidato per tre stagioni la Novese (l'altro ex in campo è Daidola), dovrà sedersi [redacted] tribuna [redacted] domenica scorsa perché squalificato. In panchina siederà il vice Vito Sollazzo. La formazione si presenta al gran completo, con [redacted] rientro [redacted] Nastasi, che ha scontato una giornata di squalifica. Nulla trapela, secondo consuetudine, sugli undici che scenderanno in campo: «Preferisco [redacted] sotto pressione fino all'ultimo i sedici giocatori che ho a disposizione - afferma Delladonna -. Io imposto sempre la squadra in base alla compagine che affronterò e valuto le condizioni di forma dei miei ragazzi». Porrino o Pavese dovrebbero lasciare il posto a Nastasi. La difesa, che [redacted] ancora imbattuta, sarà impostata su Ardoino libero e su Pagani e Bergo in marcatura. In attacco confermata la coppia Daidola-Gai. «La Novese sarà sicuramente una delle pretendenti per la vittoria finale - avverte Delladonna -. E' brava in attacco [redacted] centrocampo. Non scordiamoci che domenica scorsa ha battuto 3-0 il Volpiano. Sarà una bella partita».

Enzo Armando

SOTTO I RIFLETTORI

Daidola, il bomber con il Toro nel cuore

NELLA [redacted] carriera ha già segnato 152 gol, che diventano 179 [redacted] si sommano le reti realizzate in Coppa Italia. Centroavanti giramondo, il trentaduenne Fabrizio Daidola non [redacted] facendo rimpiangere il migliore attaccante che l'Asti abbia avuto negli anni Novanta: Beppe Falzone, che con la maglia biancorossa [redacted] quattro stagioni ha realizzato un'ottantina di reti, vincendo tre classifiche marcatori.

Quella [redacted] Novese per lui è [redacted] sfida particolare: «Sono un ex. A Novi ho trascorso tre anni molto belli: ho un ottimo ricordo [redacted] quell'ambiente. Oggi ritrovo la Novese da avversario. Sarà il primo test vero, con una squadra che come noi punta al [redacted]tice della classifica».

La sua carriera [redacted] è iniziata nelle file del Torino «e granata [redacted] rimasto nel cuore». Poi la prima breve tappa ad Asti. Un assaggio di C1 con Volpi: «Mi dividevo tra la juniores di Bastoni [redacted] la prima squadra. C'era molto entusiasmo. Eravamo seguitissi[redacted]. Quindi è cominciato [redacted] suo lungo perigrinare per Piemonte [redacted] Valle d'Aosta: Ivrea, Savgliano, tre anni a Novi, «dove ho realizzato in totale 48 gol», altrettanti a Bra, due a Cuneo, uno a Casale uno [redacted] Derthona e l'ultimo nello Chatillon Saint Vincent. Su dodici stagioni, tenendo conto anche dell'attuale, sei le ha trascorse con Delladonna allenatore: «Ormai si è creato con lui un rapporto particolare. Insieme al mister, facendo i debiti scongiuri, non ho mai fallito: quando il mio bottino [redacted] gol è stato in doppia cifra c'era lui in panchina. La sua mentalità si sposa con la mia filosofia di vita. Vediamo il calcio alla stessa maniera».

Fabrizio Daidola attaccante alla [redacted] prima stagione nell'Asti

Il discorso non può non ritornare [redacted] Falzone: «Delladonna mi vedeva bene in coppia [redacted] lui. Siamo due giocatori [redacted] temperamento anche se con caratteristiche tecniche differenti. Ci siamo 'beccati' qualche volta in allenamento. Ma ci saremmo trovati in sintonia in campo. L'ho incontrato qualche giorno fa: mi ha ribadito il rammarico di [redacted]re andato via».

Adesso però Daidola sta facendo da chioccia [redacted] Gai: «Io sono un centroavanti di costruzione. Mi piace dettare l'ultimo passaggio e farmi trovare appostato in area in attesa dell'occasione giusta. All'Asti sto sfruttando l'opportunità di [redacted] a fianco un ragazzo che fa movimento, che apre spazi. E' molto bravo Gai, può fare strada. Io cerco di aiutarlo».

L'idolo calcistico di Daidola, che quando smette i panni da calciatore fa l'assicuratore, era Joahn Cruyf: «In questo mo[redacted] stravedo per Mancini: un campione indiscusso, grandioso». [redacted] suo «hobby» è il tennis: «Mi piace praticare questo sport. [redacted] sempre il vicepresidente Remo Turello ma [redacted] ha ancora accettato l'invito». [e. a.]

[redacted]

Assegnati ieri sui campi Dlf gli ultimi titoli

Roggero e Carbone campioni provinciali

ASTI. Si sono conclusi ieri i campionati provinciali di tennis. La competizione, giunta alla 37ª edizione, si è svolta sui campi del Dopolavoro ferroviario. Sono così stati assegnati i titoli delle varie categorie.

Filippo Roggero ha battuto [redacted] doppio 6-2 Renato Goria nel torneo riservato ai classificati.

Tra i [redacted] classificati successo per il giovane Alessandro Carbone che si è imposto per 6/3 7/6 su Giovannone. In coppia con il padre Antonio, Carbone ha [redacted] il [redacted] nel doppio contro Pecchianedda-Giovannone. La partita si è protratta per oltre due ore [redacted] si è risolta soltanto al terzo set con il punteggio di 4-6 7-5 6-1.

Nei Veterani, Franco De Ambrogio, che domenica scorsa a Cervia era diventato campionato italiano di doppio over «45»: ha battuto facilmente Luigi Gai 6/1 6/2.

Franco [redacted] Ambrogio ha vinto [redacted] titolo nel singolare per «veterani»

Venerdì Jacopo Mosso avendo [redacted] conquistato la vittoria tra gli under 16 battendo Davide Resciniti 7/5, 4/6, 7/5. Giudici del torneo Cavaglià [redacted] Marocco. [e. a.]

CICLISMO

Memorial «Micaldi»

Si assegna oggi il [redacted] provinciale [redacted]

ASTI. La sezione ciclismo del Circolo ricreativo Gate, in collaborazione [redacted] il Gs Atala e l'Acsi, organizza oggi il 6° Memorial «Mario Ciccolari Micaldi», manifestazione cicloturistica aperta a tutti gli Enti della Consulta e valida quale prova di campionato provinciale Acsi. Ritrovo alle [redacted] nel parcheggio della Gate, [redacted] Asti, in [redacted] Alessandria 395.

Partenza alle 9. Il percorso, di circa 50 chilometri, interessa le località di: Quarto, Valenzani, Bonina, Refrancore, Calcini, Viarigi, Montemagno, Grana, S. Desiderio, Castagnole Monferrato, Valenzani, Quarto, con ritorno ad Asti.

Trofeo alla società prima classificata [redacted] coppe per quelle con un minimo di tre iscritti. [ca. l.]

[redacted]

AGENDA DEL TIFOSO

[redacted]cio Eccellenza

Si gi[redacted] la terza giornata di ritorno

Terza giornata (ore 16): Acqui-Nizza Millefonti; **Asti-Novese**; Bra-Albese; Giaveno-Chieri; Moncalieri-Piobesi; Saluzzo-La Chivasso; Settimo-Libarna; Volpiano-Villafranca. **Classifica**: Villafranca, Saluzzo, Asti 6 punti; Bra, Novese, Albese 4; Chieri, Acqui, Volpiano 3; La Chivasso 2; Giaveno, Libarna, Settimo 1; Nizza Millefonti, Piobesi, Moncalieri [redacted].

Promozione

S. Damiano [redacted] casa, trasferte per D. Bosco e Canelli

Terza giornata (ore 16): Biella-Fulvius; Castellazzo-Viverone; Monferrato-Canelli; Pontecurone-Crescentino; San Carlo-Pecetto; **Sandamianferrere-Tronzonese**; **Sarezzano-Don Bosco**; Trino-Cossatese.

Prima categoria

Scontro testa-coda [redacted] Nizz[redacted] Felizzano

Girone H (ore 16, terzo turno): [redacted] Monferrato-Felizzano; Rocchetta-Fubine; Arquatese-Ovada; Carrosio-Fresonara; Comollo-Cassano; Piovera-Cassine; Viguzzolese-Montegioco.

Seconda categoria

Turno d'esordio per le 10 astigiane

Girone [redacted] (ore 16, primo turno): Calliano-Napoli Club; Junior Canelli-Quargnento; Masiese-Junior Serravalle; Mirabello-Luese; Mombercelli-Rocca; Moncalvese-Nicese; Occimiano-Strevi. Girone H (2ª giornata): Le Maddalene-Castelnuovo Don Bosco. Girone M (2° turno): Isola-Ceresole; Moretta-Castagnole Lanze.

Terza categoria

Prende il via il campionato provinciale

Girone B (ore 16): Fast Food-Provillafranca; Buttiglierese-Bubbio; Acta Center-Vinchio; Cunico-Calamandrana; Provalfenera-Montemagno; Castelnovese-Stabile.

Scacchi

I Maestri ad Asti, torneo per [redacted] Buttigliera

Prosegue in Provincia il festival internazionale di scacchi (dalle 16). A Buttigliera prima edizione alle 14,30 del torneo riservato ai bambini di elementari [redacted] medie. Una curiosità: potranno anche giocare i genitori.

Podismo

Alle 9 il via alla «Corsa dei vini» di Costigliole

A Costigliole si disputa la 6ª edizione della «Corsa dei vini». Ritrovo alle 7,30 in piazza Umberto I°. Partenza alle 9. L'iscrizione co[redacted] 6 mila.

[redacted]lle

Le partite del Cunico [redacted] di [redacted] Cocconato

Oggi (ore 14,30) play-off scudetto di B tra Cunico e Mantova. Nei play-off di serie D, oggi alle 14,30 si giocano Filago-Monale; Cocconato-Gabiano.

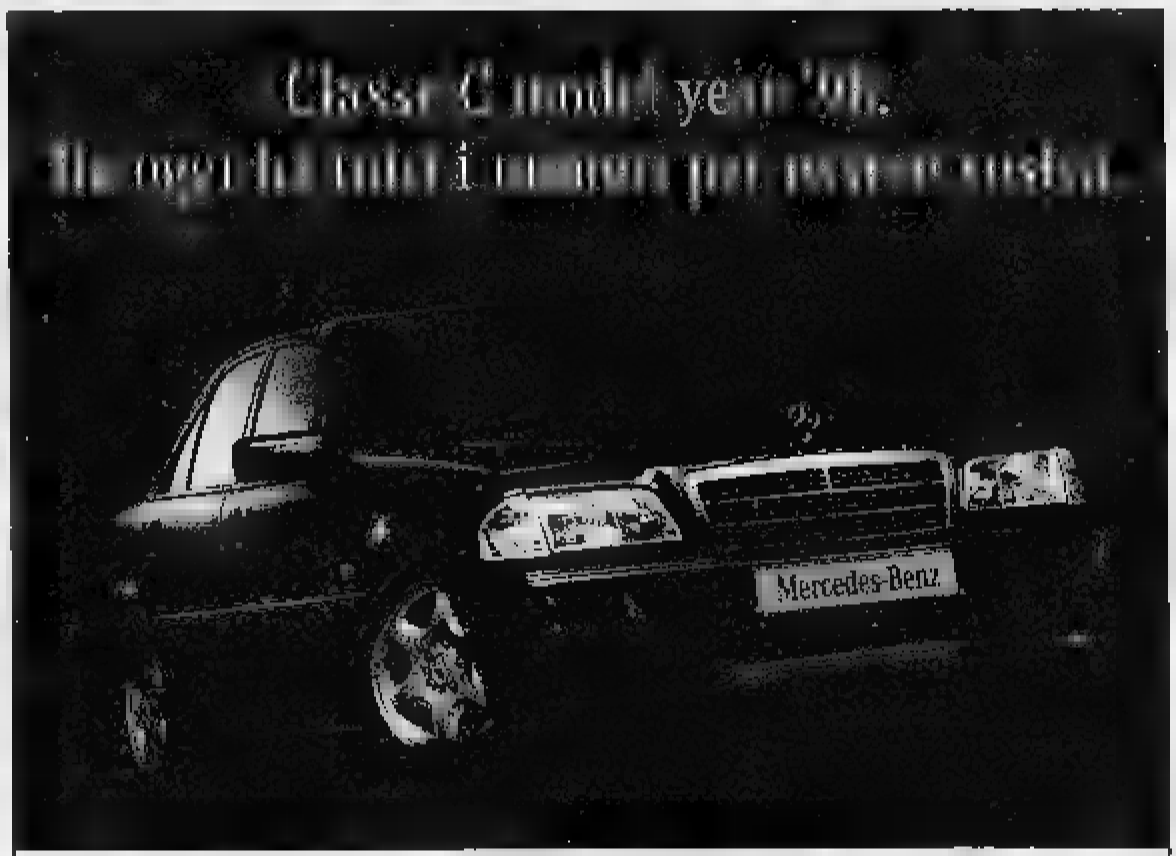

A partire da Lire 46.780.000*

La Classe C model year '98 completa del suo nuovo equipaggiamento è disponibile anche nella versione Classic Serie Speciale, con climatizzatore, bracciolo anteriore e "PROGRAMMA SAFE" (l'esclusiva copertura assicurativa Mercedes-Benz), [redacted] Lire 49.200.000* per C 180 e Lire 49.900.000* per C 220 Diesel. Inoltre [redacted] avete un'auto con più [redacted] 10 anni, con la Serie Speciale godrete del contributo di Lire 4.380.000 (ai sensi dell'art. 29 del D.L. 31-12-96 n. 669).

*Prezzi chiavi in mano esclusa IET e APIET.

[redacted]
Organizzazione Mercedes-Benz

VENDITA - RICAMBI ORIGINALI - ASSISTENZA

GINO S.p.A.
CUNEO - MADONNA DELL'OLMO - Via Torino, 234
ALBA - C.so Brà, 8
ASTI - Via G. Caboto, 2/4
"E-MAIL" ginospa@icsnet.it

PROVINCIA DI TORINO — LA NUOVA ARCA — REGIONE PIEMONTE

IL SUONO DEI PARCHI

Sette concerti in "Prima" assoluta
Musiche ispirate ai Parchi del Piemonte

28 settembre 1997, ore 21
Auditorium Comunale Centro Giovani - Asti

29 settembre 1997, ore 21
Teatro Sociale [redacted] Biella

30 settembre 1997, ore 21
Chiesa di San Nicolao, Sacro Monte di Orta

2 ottobre 1997, [redacted] 21
Teatro Galletti [redacted] Domodossola

3 ottobre 1997, ore 21
Basilica Sacro Monte [redacted] Varallo Sesia

4 ottobre 1997, ore 21
Centro Comunale Cultura [redacted] Valenza

5 ottobre 1997, ore 18
Sala Conferenze Parco La Mandria di Torino

Compositori:
Carlo Boccadoro, Richard Causton, Giovanni Cima
Paolo Furlani, François Paris - Roberta Vacca
Rozalie Hirst

Ensemble Antidogma
Direttore: Raffaele Mascolo

INGRESSO LIBERO
Si ringraziano le PROVINCE
ASTI - NOVARA - BIELLA - VERCELLI - ALESSANDRIA
I PARCHI DEL PIEMONTE

La Stampa - Corriere della Sera - Rai-Tv - Fondazione CRT
Stet - Camera [redacted] Commercio [redacted] Torino - Martini & Rossi
Unitrading Climaservices - Satiz Spa - Litografia Cirone
Partners Studio Grafica e Comunicazione
Ordine degli Architetti della Provincia [redacted] Torino

La Nuova Arca tel. 011/6504422 - Corso Dante 119 - Torino

[redacted] Stampa [redacted] CD-ROM.
tutto LA STAMPA Compact
NUMERO VERDE 1678-02005

Per [redacted] pubblicità su
LA STAMPA
publikompass

20123 [redacted]
Via Carducci [redacted] - Tel. 02/86.470
10126 [redacted]
C.so Massimo d'Azeglio 60 - Tel. 011/666.52.11
15100 [redacted]
sig. [redacted] CONTI *Agente Publikompass spa*
Via Vochieri 80 - Tel. 0131/442.543-442.544
11100 **AOSTA**
FI.MU. srl *Agente Publikompass spa*
Loc. Amérique - Quart - Tel. 0165/765.019-765.628
14100 [redacted]
sig. PAOLO BELLE' *Agente Publikompass spa*
Via Antica Zecca 3 - Tel. 0141/592.222
12100 **CUNEO**
sig. SILVANO BODINO *Agente Publikompass spa*
Via S. Grandis 11 - Tel. 0171/630.832-699.939
12051 **ALBA**
PUBLIALBA *Agente Publikompass spa*
C.so M. Coppino 9 - Tel. 0173 442.110
28100 [redacted]
PUBLITIME srl *Agente Publikompass spa*
Corso Cavour 13 - Tel. 0321/33.341 (2 linee r.a.)
13100 **VERCELLI**
[redacted] *Agente Publikompass spa*
Via Duchessa Jolanda [redacted] - Tel. 0161/250.754
13051 [redacted]
SALODINI srl *Agente Publikompass spa*
Viale Roma 5 - Tel. 015/849.12.12
16121 **GENOVA**
Via C.R. Ceccardi 1/14 - Tel. 010/540.184-592.560
18100 [redacted]
Via Alfieri 10 - Tel. 0183/273.373
17100 [redacted]
Piazza Marconi 3/6 - 3/5 - Tel. 019/811.182
18038 **SANREMO**
Via Gioberti 47 - Tel. 0184/501.555

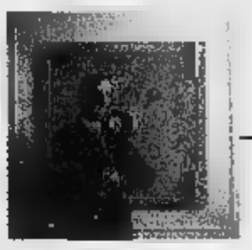

Può chiamare i suoi colleghi ogni momento.
A soli 95 lire al minuto.

C'è un costo ridotto quando chiami all'estero. C'è un costo [illegible] quando chiami i clienti. C'è un costo rivoluzionario quando chiami i colleghi.

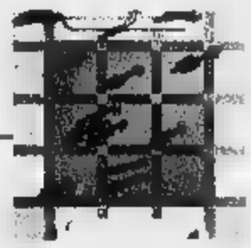

Telefonino a tutti.
A soli 5.000 lire al [illegible].

Rete Aziendale Mobile.
E' arrivata la rivoluzione verde.

Per esempio:
Corti può chiamare in Italia e all'estero.
Rossi può chiamare in Italia.
Vinci può chiamare i colleghi.

Da oggi l'uso del telefono cellulare in azienda non sarà più lo stesso. Con i diversi livelli di abilitazione alle chiamate della Rete Aziendale Mobile infatti, diventa lo strumento principale di comunicazione perfino in sede. Ogni dipendente, a seconda del suo ruolo, è inserito in un gruppo con un diverso livello di utilizzo: comunicazioni interne tra colleghi, comunicazioni verso una lista predefinita di numeri, comunicazioni in Italia e all'estero. In parole povere, un reale controllo dei costi a tutti i livelli. Oggi la vera rivoluzione è verde, verde Omnitel. 167-208208

omnitel®
Vi diamo ascolto.

Consultare le brochure per un quadro completo dell'offerta. Copertura Omnitel al 15 settembre 1997: 93% popolazione, 66% territorio. Siamo allo SMAU al Padiglione 19 stand A21 - B24. Visitate il sito Internet http: //www.omnitel.it

LUNEDI 29
E MARTEDI 30 SETTEMBRE

I PREZZI VINCENTI!

CANDEGGINA ACE
flacone 4 litri
2.350

PASTA VOIELLO
500 g
890

YOGURT MANDRIOT
gr. 125x8
3.200

PROSCIUTTO CRUDO
CONFEZIONATO
TRANCIO MAGRO BUFFE al kg
15.900

FICUS BENJAMINA
h. 180/200 cm.

29.500

DASH LAVATRICE
fustino 7,5 kg
17.500

ACQUA MINERALE ROCCHETTA
NATURALE/LIEV. GASSATA
bottiglia 1,5 litri
590

TORINO
Corso Montecucco 108
Corso Grosseto 330

NICHELINO - VERCELLI
BUROLO - TROFARELLO
PINEROLO

CONTINENTE
LA TUA SCELTA VINCENTE

COMMERCIO, TURISMO E SERVIZI
NOTIZIE, FATTI E LEGGI

ASCOM
ASSOCIAZIONE DEL COMMERCIO TURISMO E SERVIZI DELLA PROVINCIA DI BIELLA
CONFCOMMERCIO

RISTORATORE

Come ogni attività legata al lavoro autonomo nel settore commercio e somministrazione, la scelta di diventare "ristoratore" comporta precisi requisiti professionali, che vanno dal possesso di un titolo di studio conseguito presso un istituto alberghiero riconosciuto, alla pratica ottenuta lavorando come dipendente qualificato ◻ una azienda del settore, seguita da un esame di idoneità, al conseguimento di un attestato di frequenza di uno specifico corso professionale.

Successivamente occorre mettere ◻ pratica quegli insegnamenti di marketing che, magari, tanto ci hanno afflitto a scuola ◻ durante i corsi professionali, ma che in realtà sono importantissimi nella scelta della localizzazione del proprio esercizio,ed ancora nella organizzazione ed impostazione della propria attività in funzione di una clientela oggi più che mai variegata: frettolosa, esigente, spesso incontentabile, desiderosa di cose nuove, strane, esotiche, "ruspanti", e chi più ne ha più ne metta. Certo è che accontentare tutti è una partita persa in partenza! Dunque bisogna specializzarsi in determinate "linee gastronomiche" al fine di ritagliarsi una fetta di clientela "ad hoc".

Nascono così i ristoranti allineati alla "nouvelle cuisine", non certo adatta a "buone forchette" ma piuttosto a palati raffinati; i "self-service" dove in un'ora o poco più di pausa il cliente deve essere messo in grado di scegliere le portate, cercarsi un posto a sedere, consumare velocemente il pasto auspicabilmente leggero e tornare scattante al lavoro; quelli "romantici" possibilmente non in città ma in luoghi ameni dove, dopo una cenetta al lume di candela, si possa anche fare una passeggiata al chiaro di luna (se è un vero di moda); quelli "rustici" tipo vecchia trattoria ove si possono gustare piatti dei tempi andati le cui ricette si sono perse nella frenesia della vita moderna, che poco spazio ◻ lascia nelle nostre cucine alla cura e all'amore con le quali ma volta si preparava il pranzo di tutti i giorni e che oggi diventa un piacere da ricercare.

Inoltre ci sono le schiere di giovani, e meno giovani, che al ristorante inteso nel termine classico, preferiscono la pizzeria, l'hamburgheria, la "patatineria" che "costa poco e non impegna".

Insomma, essere oggi ristoratore o volerlo diventare vuol dire ricercare quel "non so che" che lasci la voglia ◻ cliente di ritornare, di portare gli amici e gli amici degli amici, per creare quella costante che giorno dopo giorno stimoli chi esercita questa attività a proporre sempre cose nuove, particolari, mai ripetitive, perchè solo con una grande professionalità e passione nel proprio lavoro, con la creatività e la fantasia ci si può distinguere "fra i tanti".

Nuove regole per il commercio

La Confcommercio chiede che governo e Parlamento individuino un percorso che consenta il varo in tempi brevi della riforma del commercio "anche avvalendosi di una legge delega". La Confederazione sottolinea, in una nota, che se non si stabiliranno sollecitamente nuove regole "◻ mercato rischia di trasformarsi in un ◻ Far West". In vista della ripresa delle audizioni in Commissione Attività Produttive della Camera sui progetti di riforma del commercio, la Confcommercio osserva che "abbiamo ◻ mesi di tempo, non un giorno di più, per dare a tutto il settore assetti, regolamentazioni, contrappesi, infrastrutture che ◻ all'altezza delle necessità del mercato. Se anche questo tempo dovesse trascorrere- e c'è il fondato timore che ciò possa accadere- la dirigenza politica tutta intera si assumerebbe gravi responsabilità.

Per la Confederazione guidata da Sergio Billè sarebbe follia pensare che il sistema distributivo possa reggere ancora con schemi ◻ regole di 30 anni fa a fronte della globalizzazione dei mercati e dell'aggressività delle grandi holding che rendono molto vulnerabili le piccole imprese, senza una contestuale programmazione del commercio e dei piani urbanistici che salvaguardi occupazione, valori sociali e culturali. La ◻ della Confcommercio osserva poi che "se non si creano le condizioni per far ◻ la domanda interna, l'ingresso in Europa diventa rischioso e improbabile".

Vale la pena ricordare che i commercianti non perdono occasione per ricordare che ◻mo di fronte ad una ripresa ancora molto contenuta nel settore del commercio. Il centro studi ha espresso valutazioni negative a proposito degli incrementi più sostenuti che si sono registrati soltanto per le imprese di più grande dimensione (dati Istat).

Positivo incontro in Regione con l'Assessore Pichetto

Affrontati numerosi problemi che affliggono la categoria degli operatori su aree pubbliche.

Su iniziativa del Comitato di coordinamento sindacale F.I.V.A. del Piemonte, si è tenuto in data 9/9 u.s., l'attesa incontro di lavoro, fra ◻ nutrita delegazione in rappresentanza dei Presidenti provinciali di categoria, guidata dal Presidente Regionale Cav. Gosso G.F. ed i vertici dell'Assessorato al commercio.

Oltre all'Assessore Pichetto, hanno partecipato ai lavori i dirigenti del settore, nelle persone del Dr. Miglio e della Dr.ssa Giacomini, che da ◻ seguono le problematiche inerenti il comparto commerciale e che pertanto, ben conoscono le difficoltà, le contraddizioni ◻ la trasformazione subita dell'ambulantato, legata in particolar modo alla nuova legge 112/91 che ancor oggi, a distanza di sei anni dalla promulgazione, incontra molte difficoltà applicative collegate per un verso alle successive modifiche intervenute e per altro verso alla libera interpretazione delle Amministrazioni locali che non condividono il ruolo subalterno cui sono delegate.

"Sino dalle prime battute, si è avuta la consapevolezza di avere a che fare con persone competenti e documentate in materia" ha affermato Gosso, che a nome dell'Organismo Regionale ha consegnato all'Assessore, illustrandola ad approfondendola, una memoria scritta formata da una scaletta di temi urgenti che interessano tutto il territorio regionale e che costituiscono ◻ priorità da affrontare nel breve periodo, che sono: (vedi memoria)

Dopo un franco e sereno scambio di opinioni, cui hanno contribuito i convenuti, ognuno per la propria visione, si è addivenuti alla comune assunzione di responsabilità ed impegno per una celere e concreta soluzione dei problemi evidenziati.

A conclusione dell'incontro, l'Assessore Pichetto, nel ringraziare i vertici F.I.V.A. per il fattivo contributo fornito, ha annunciato l'intenzione di convocare a breve scadenza, tutte le parti Sindacali, per esaminare ◻ la bozza ◻ regolamento di settore che i dirigenti stanno predisponendo, prima della sua adozione ed approvazione da parte del Consiglio Regionale.

Il Coordinamento Regionale F.I.V.A. ha espresso piena soddisfazione per l'esito dell'incontro auspicando un sempre maggior coinvolgimento, prima delle decisioni finali, delle parti sociali ritenendo tali occasioni foriere di concrete proposte utili al raggiungimento di soluzioni positive per gli amministrati e per gli Amministratori.

Ascom biellese sempre più presente sul territorio

Prossima l'apertura di una sede zonale a Cavaglià grazie alla Confartigianato

Fra i compiti istituzionali che contraddistinguono un'Associazione di Categoria, la capillare presenza sul territorio, per garantire ◻ costante servizio alle aziende, si identifica come un dovere essenziale.

E' per questo motivo e, senza celare un pizzico di orgoglio che, la nostra Associazione è in procinto ◻ estendere la propria presenza anche nella zona territoriale posta a SUD della provincia di Biella.

Grazie alla disponibilità dell'Associazione degli Artigiani della Provincia di Biella - CONFARTIGIANATO, che hanno già da anni una loro sede zonale a Cavaglià, sarà proprio nel Comune di Cavaglià la prossima apertura di una sede zonale dell'Ascom Biellese in convivenza ◻ gli artigiani.

Il perché di questa individuazione?

E' molto ◻plice.

Già abbiamo riferito di quanto sia importante la nostra presenza in un settore territoriale dove, sino ad oggi, i servizi da noi offerti non avevano ancora trovato un giusto inserimento logistico; se consideriamo poi l'alta potenzialità di espansione commerciale e ◻ristica che contraddistingue i Comuni di Cavaglià e Viverone, si evidenzia ancora più marcatamente l'indispensabilità di essere presenti.

Il Cavagliese, com'è noto, è ◻ra dalla profonde tradizioni agricole che ha subito una notevole trasformazione sia sotto il profilo urbanistico (soprattutto nella zona ◻riferica del nucleo abitato del Co◻ di Cavaglià) ◻ commerciale.

Il centro urbano ◻ Cavaglià, è posto sull'intersezione di "tre" arterie stradali di grande importanza strategica che consentono i collegamenti del basso vercellese ◻ gli svincoli autostradali A4, A26 e "trafori" con il biellese, mentre la "SS 128" ◻ di collegamento con l'eporediese, ed infine il tratto che attraversando il Comune di Borgodale conduce nella provincia di Torino.

Cavaglià può oggi contare su di ◻ interessantissima rete commerciale in sede fissa interna, rappresentata dalla quasi totalità delle merceologie conosciute, oltre ad un mercato a cielo aperto che attrae pubblico anche dai comuni vicini.

Per quanto attiene il comune di Viverone ◻ l'interland di sua competenza territoriale, ci troviamo di fronte, anche in questo caso, ad un settore con chiare tradizioni agricole, la cultura della vite, ancora oggi si attesta con una buona produzione di vini DOC.

Ma la vera vocazione di Viverone è rappresentata da quell 'autentico turismo di svago che, ◻ il proprio lago, è fonte ◻ attrazione turistica anche da oltralpe.

Sono proprio gli hotels e i ristoranti, adagiati sulle sponde del loro lago, o semplicemente disseminati tra le colline boschive ed i vigneti, a rendere gradevole l'ospitalità ◻ questa terra.

Sarà dunque compito dell'ASCOM Biellese coordinare al meglio le aziende territoriali, con una ricca offerta di servizi, che dal fiscale, all'amministrativo, dalle paghe ◻ sindacale, si proporranno ◻ la competenza e la cortesia di sempre.

Fin da subito va infine rimarcata la grande disponibilità dell'Associazione artigiana che meglio di chiunque altro può capire i problemi delle piccole e medie imprese commerciali non di molto dissimili dalle artigiane.

CONVEGNO AGENTI E RAPPRESENTANTI

Si è svolto ieri sabato 27 alle ore 9,30 presso l'Ascom un convegno di aggiornamento e di informazione per gli agenti e i rappresentanti di commercio.

Davanti ad una numerosa platea il Vice Presidente della F.N.A.A.R.C. Alberto Ulivi ed il Dott. Luigi Strazzella, funzionario F.N.A.A.R.C., hanno affrontato i problemi derivanti dalla privatizzazione dell'ENASARCO, hanno illustrato i pregi ed i difetti del rinnovo degli Accordi Economici Collettivi oltre ad analizzare se agli agenti convenga applicare l'Accordo economico o il Codice Civile nei contratti d'agenzia.

Per associarsi all'ASCOM rivolgersi alle sedi di:

BIELLA	COSSATO	VALLEMOSSO
P. V. Veneto, 14/a	Via Trento, 20	Via B. Sella, 25
Tel. 355041	Tel. 921220	Tel. 703920

con un unico costo tanti servizi...

- Assistenza amministrativa fiscale e legale
- Consulenza del lavoro
- Informazione ed aggiornamento
- Formazione e qualificazione
- Programmi integrativi di pensione ◻ assistenza sanitaria
- Aperture di credito facilitate
- Cooperativa di garanzia fidi
- Tassi convenzionati
- Assistenza per l'accesso a contributi speciali a fondo perduto e/o tasso agevolato

Anche quest'anno si è felicemente avviata la tradizionale iniziativa del Gruppo Ristoratori Biellese Ascom

Autunno Gastronomico Biellese

Dal 27 settembre al 2 novembre
40 RISTORATORI propongono le specialità autunnali della cucina biellese

AI TRE ARC
Biella Oropa
AL BUON RICORDO
Biella
AL PORTICO D'ANDORNO
Andorno
BIANCANEVE
Sagliano Micca
BOSSOLA
Netro - Reg.Bossola
CA' VERNA DEL PIAZZO
Biella Piazzo
CANAL SECCO TRUCCO
Biella Oropa
CASCINA CASAZZA
Sandigliano
DA ENRICO
Zimone
DA JORIS
Gaglianico
DA MAURO
Mongrando S.Michele
DEI PASSEGGERI
Tollegno
DELLA ROCCA
Bielle Chiavazza
EUROPA
Viverone
FERNANDA E MAURIZIO
Donato
FONTANA SOLFOROSA
Zubiena
FUORI LE MURA
Candelo
GRAND HOTEL
Graglia Santuario
GREEN PARK HOTEL
Cavaglià
IL CORMORANO
Viverone
IL FAGGIO
Pollone
IL GAZEBO
Cossato
IL PATIO
Pollone
IL PICCOLO BISTROT
Biella
IL QUADRIFOGLIO
Cossila S.Giovanni
IL VECCHIO MULINO
Valdengo
LA BESSA
Magnano
LA PACE
Biella
LE SELVE
Netro
LIVING GARDEN
Cossato
L'ORSO POETA
Biella
MARINA
Viverone
MICHELANGELO
Biella
MOULIN ROUGE
Valdengo
NUVOLARI
Biella
PRALINO
Sandigliano
◻ GRILL
Biella
ROCCHI
Graglia
ROLLE
Viverone
STAZIONECUCCO
Biella Piazzo

PER IL TUO STIPENDIO BIVERBANCA SI FA IN TRE!

BIVERCONTO STIPENDIO

1, 2 e 3

Nuove vantaggiose alternative tra cui scegliere per riscuotere lo stipendio: scegli il conto più adatto alle tue esigenze

Chiedi informazioni ai nostri sportelli

BIVERBANCA DI BIELLA E VERCELLI

Apri un conto. Ti offre molto di più

ACME

Milano Novara

Accademia di Belle Arti Europea dei Media

DIURNA ▪ POMERIDIANA • SERALE

Istituita con Decreto Ministero Pubblica Istruzione 4/8/97

DIPARTIMENTO DI SCENOGRAFIA

- SCENOGRAFIA
- PIANIFICAZIONE VISIVA E COMUNICAZIONE PUBBLICITARIA
- MODA CON STRATEGIE DI MERCATO
- PROGETTAZIONE D'INTERNI - ARREDO URBANO

DIPARTIMENTO DI PITTURA

- PITTURA
- RESTAURO E TUTELA DEI BENI ARTISTICI
- CATALOGAZIONE E TUTELA DEI BENI CULTURALI E AMBIENTALI

Possono essere iscritti al 1° anno i diplomati degli Istituti di secondo grado, coloro che hanno compiuto l'obbligo scolastico e superato il 18° anno di età (con eventuale corso di preparazione per l'ammissione).

E' in corso di approvazione la legge che prevede la trasformazione del Diploma Accademico in titoli universitari (LAUREA, DOTTORATO DI RICERCA, etc).

Borse di studio sono previste all'interno del programma SOCRATES - ERASMUS che prevede scambi con le principali Scuole Universitarie Europee operanti nel settore delle arti visive.

Milano - via Leopardi 7 - Tel. 02/4815501
Http://www.working.it/ADV/Euromedia

Novara - via C. Porta 25 - Tel. 0321/628381
e-mail: euromedia@working.it

HOTEL RISTORANTE CASCINA CASAZZA

★ ★ ★ ★

è aperto

l'Hotel Ristorante Cascina Casazza con le sue camere ed il suo ristorante. Venite a trovarci, a Sandigliano.

le camere

L'hotel dispone di 118 posti letto in 67 camere distribuite nelle diverse ali del complesso, dalle stanze singole alle ampie suites. L'atmosfera è garantita dai colori vivi dei muri, dei tessuti e delle moquettes operate, dal calore del legno di porte e mobili e dalla ricercatezza degli accessori e dei servizi.

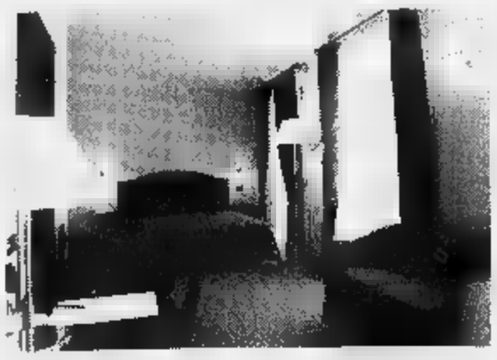

il ristorante

Con una cucina attrezzata e con spazi in grado di accogliere banchetti, il ristorante dell'hotel si affaccia sulla vasta aia centrale. Piatti tradizionali e cucina internazionale sono supportati dalle risorse alimentari prodotte direttamente dalla Azienda Agricola Cascina Casazza nei campi che circondano l'albergo.

il centro convegni

La sala congressi, al piano inferiore, è attrezzata per meetings, sfilate di moda, feste e manifestazioni; può ospitare a convegno fino a 144 persone con possibilità di teleconferenza, traduzioni simultanee, proiezioni, ecc. Altri 77 posti sono disponibili nella sala seminari. Per i parcheggi, oltre ai 150 posti auto nel piazzale esterno, l'hotel dispone di altri 40 nel garage sotterraneo, dal quale si può accedere a tutti i servizi dell'hotel.

per gli sposi

Per i banchetti nuziali, oltre alla disponibilità di spazi e servizi interni ed esterni (parcheggi, saloni per feste ecc) l'hotel mette a disposizione un'antica carrozza trainate da cavalli, auto d'epoca e scorci fotografici da scovare negli angoli caratteristici del complesso. E' inoltre disponibile una esclusiva "Camera degli sposi", posta sulla torre centrale del complesso.

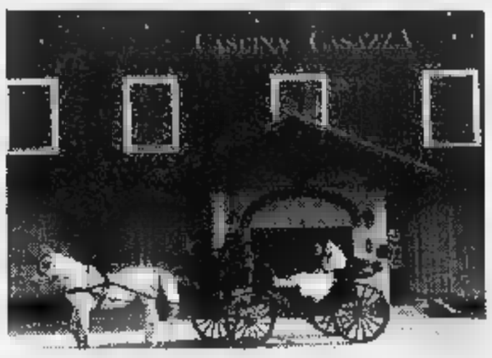

SANDIGLIANO (BIELLA - ITALY)
VIA GARIBALDI 5
TEL. 015/2493330 - FAX 015/2493360

EVENTI & PROGETTI

LA STAMPA

BIELLA
E PROVINCIA

RODIGHIERO
gioielli
VIA ITALIA
TEL

REDAZIONE: VIA DELLA REPUBBLICA; 29. TEL. (015) 26.191 / 355.230. FAX (015) 252.2379

Il progetto è stato presentato ieri durante la Conferenza dei servizi

«Debutta» il nuovo ospedale

Visita virtuale al complesso Villanetto

BIELLA. Il nuovo ospedale è un moderno complesso caratterizzato da un vastissimo posteggio e composto da due blocchi centrali paralleli, collegati ad una serie di edifici satellite.

Il pubblico numeroso che ha gremito ieri il teatro Sociale-Villani per la prima Conferenza dei servizi, è stato accompagnato dal direttore generale Giovanni Zenga in una visita virtuale dell'opera che entro i anni (ma secondo i più ottimisti già entro il Duemila) sorgerà al Villanetto, la vasta area tra il Cottolengo e la superstrada Biella-Mongrando. La spesa prevista, è già stanziata a bilancio dalla Regione Ieri rappresentata dall'assessore alle Finanze Pichetto, tra gli artefici dell'opera) è di 227 miliardi.

Il fantastico viaggio nel futuro è stato possibile grazie all'elaborazione su computer del progetto generale, curato dallo stesso architetto Strata di Genova e montato poi su video dall'emittente «Prima Antenna». Una serie di immagini che fanno la cittadella ospedaliera da varie angolazioni. Il nucleo principale è composto una «piastra» con tutti i servizi d'emergenza (il pronto intervento, i laboratori di analisi eccetera) e da due edifici rettangolari, paralleli e collegati tra loro da «passerelle» coperte. E' la parte destinata alla degenza: gli attuali 718 posti letto diventeranno 834, con un incremento del 16 per cento. E saranno tutte camerette a due posti anche per i ricoveri mutualistici. Solo e pagamento resteranno singole.

Nell'ospedale del futuro farà largo ricorso ai ricoveri in «day-hospital» e questo permetterà di mantenere l'organico all'incirca ai livelli attuali: 1624 adetti. Attorno a questo blocco centrale ruotano una serie di edifici satellite, ma che in realtà sono altrettanti punti strategici della cittadella ospedaliera. Ospitano infatti servizi importantissimi come le sale operatorie, la chirurgia vascolare. Il centro oncologico e l'acceleratore nucleare invece saranno in appositi locali sotterranei.

L'occhio e computer si è spinto anche all'interno del nosocomio. L'ingresso, modernissimo, è composto da 5 scale mobili che conducono all'atrio da dove si diramano i diversi percorsi. Dagli ascensori lunghi corridoi conducono alle camerette arredate a colori vivaci, con ampie vetrate, e tutti i comfort. Ad esempio nei locali ci sarà l'aria condizionata e climatizzata, ma anche un ristorante per i visitatori.

L'ultima novità annunciata ieri dall'ingegner Zenga riguarda il repartino psichiatrico. Inizialmente previsto in uno dei «satelliti», potrebbe trovare posto in un centro apposito ricavato dalla ristrutturazione della cascina Villanetto. «Con il ricavato di un'operazione di dismissione di immobili che stiamo per cedere alla Provincia, si potrebbe costruire subito il centro di psichiatria - ha detto, mostrando un disegno del complesso -. Abbiamo già affrontato il discorso, seppur in maniera informale, con la Regione. E la Regione è d'accordo. Con una spesa di circa 2 miliardi, nello spazio di anni a mezzo, potremmo essere in grado di dare il primo servizio concreto del nuovo ospedale».

Maurizio Alfisi

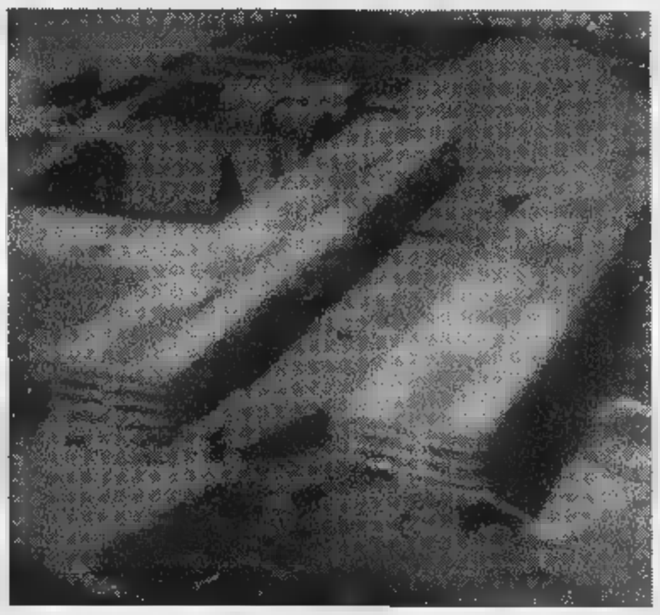

Una immagine virtuale del nuovo ospedale e il pubblico

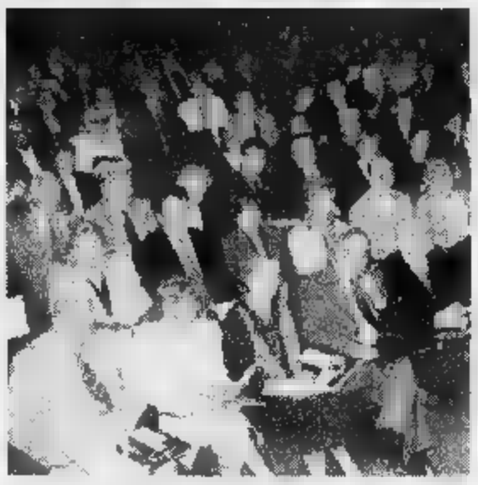

Cambia la sanità biellese

Programmi di rinnovamento per migliorare i servizi

BIELLA. Aspettando l'ospedale nuovo, la sanità biellese si è già messa in moto «attuando un programma di rinnovamento importante e incisivo in linea con gli obiettivi fissati dalla Regione: miglioramento della qualità, efficienza e umanizzazione del servizio, riduzione dei tempi di attesa, incremento dell'assistenza domiciliare, pareggio nel conto economico».

Così il direttore generale dell'Asl, Giovanni Zenga ha aperto ieri la prima Conferenza dei servizi, introducendo al presidente della Conferenza dei sindaci Gianluca Susta i vari aspetti della riforma in atto. Trasformazioni e obiettivi che sono stati poi approfonditi dai responsabili dei vari settori con l'obiettivo evidente di dimostrare gente che all'Asl lavora duramente. In quest'ottica hanno parlato per primi il direttore amministrativo dell'Asl, Erignolio e il responsabile dello dello staff organizzativo Vicuna. Poi Ugo Mosca presidente del collegio dei revisori dei conti, che ha dato la dimensione economica dell'«azienda sanità».

La direttrice sanitaria Ada Fattorini è entrata invece nel merito della trasformazione dei servizi: un'organizzazione interna per dipartimenti per un miglior utilizzo delle risorse, migliorando la qualità delle prestazioni erogate. Così, grazie ad un utilizzo più razionale dei posti, stanno per decollare chirurgia vascolare, oncologia e gaestroenterologia. Ma è prevista anche la nascita del Dipartimento materno infantile che si affiancherà a quello di patologia, dell'area medica, e di chirurgia. Utili approfondimenti sono arrivati poi dal responsabile del dipartimento prevenzione Franco Piunti, dai responsabili dei distretti Uno (Biella) e Due (Cossato) rispettivamente i dottori Savoia e Terzi, dal dottor Bosio (Medicina generale) e dal responsabile dello staff controllo della qualità, Guala. Rita d'Ostuni, ha poi presentato due vademecum per gli utenti: la Carta dei servizi e la Guida ad ricovero sereno e informato. Per il pubblico sono intervenuti Pezzaro del tribunale del malato, e Trabaldo a nome dei sindacati. [m. al.]

Giro dell'Emilia

Sergio Barbero è secondo allo sprint

BIELLA. Ancora in evidenza Sergio Barbero, il ciclista di Sala, che ieri ha chiuso al secondo posto il giro dell'Emilia, mancando di pochi centimetri il successo di prestigio già ottenuto in Toscana.

Il portacolori della Mercatone Uno, che si era preparato con cura sulle strade di casa per le classiche di fine stagione, ha saputo inserirsi nella giusta fuga in compagnia del russo Gontchenkov, dello svizzero Donati e di Puttini. Dopo aver collaborato alacremente alla buona riuscita dell'iniziativa, Barbero ha giocato le sue chances nella volata finale che è stata dominata dal russo della Roslotto.

Alle spalle del biellese si classificati, nell'ordine, Puttini e Donati, mentre Bertolini si è aggiudicato la volata del gruppo giunto a pochi secondi dai fuggitivi.

Sergio Barbero, che chiuderà i impegni agonistici con il giro di Lombardia, cerca un'immediata riconferma oggi nella Milano-Vignola. [d. b.]

Martedì alla festa padana avrebbe dovuto esserci il dibattito

«No» a confronti col Sin. Pa.

Cgil, Cisl e Uil «chiudono» ai leghisti

BIELLA. «Un confronto con voi? No, grazie». Risultato: il dibattito sul sindacato, inserito nel programma della festa Lega Nord, non ci sarà. Cgil, Cisl e Uil hanno declinato l'invito, scrivendo ai «colleghi» del Sin.Pa per spiegare le ragioni del . La kermesse della Padania, che si è aperta con Bossi, si articola un nutrito calendario; e nel programma di martedì si legge: 20,30, confronto sindacale Sin.Pa rappresentanti della triplice.

Invece la «triplice» diserterà la serata. Ed perchè: «Un confronto ha senso se avviene tra soggetti diversi, anche sana e dialettica competizione. Non lo ha con chi predica la "distruzione" e la "cancellazione" dell'avversario, e utilizza simbolismi truculenti come il rogo delle tessere e delle immagini dei leader sindacali, mettendo in atto una violenza verbale e delle iniziative che minano le basi della convivenza civile e trovano epigoni violenti, come è avvenuto di recente in provincia Varese con l'aggressione e sindacaliste. Nè risulta siano pervenute da parte vostra dissociazioni rispetto a questo episodio».

«Con tutto questo Cgil, Cisl e Uil non contestano la presenza di qualsivoglia sindacato che per altro può proporsi e legittimarsi nei luoghi lavoro, anche grazie alle regole e agli spazi di democrazia conquistati dal sindacalismo confederale, da tanto vituperato. Sindacalismo che da lungo tempo ha conquistato basi reali autonomia e trova problematico un confronto con associazioni come il Sin Pa, emanazioni un partito politico, come la Lega Nord». [d. ca.]

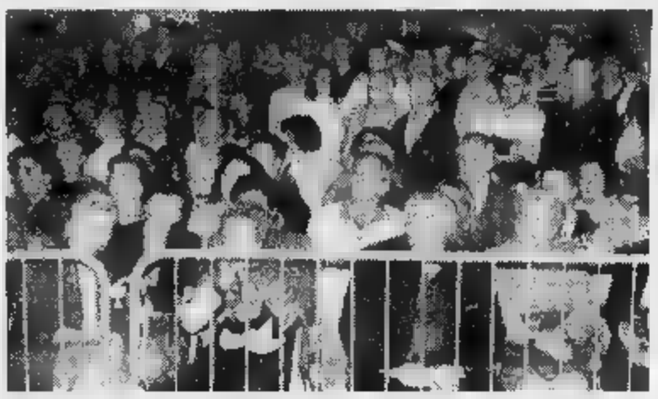

Il pubblico di Bossi che ha inaugurato l'altra sera la festa della Lega

DAL PIANO

Lavori pubblici

Per Chiavazza un nuovo look

Il rione Chiavazza si rifà il trucco. Entro il '98 l'amministrazione comunale ha intenzione di dare il via ad una serie d'interventi per dare un volto più moderno e funzionale al quartiere tra i più popolosi della città. I lavori interesseranno principalmente l'arredo urbano. A

Congresso

Per quattro giorni si parla di geologia

Un pubblico attento ha seguito ieri pomeriggio a Città studi l'anteprima del terzo congresso internazionale di geologia alpina, al santuario di Oropa da domani a mercoledì. A PAG.38

Protezione civile

Terremoto, la Cri è in preallarme

Il Biellese è pronto ad impegnarsi al fianco delle popolazioni colpite dal terremoto che ha colpito duramente la dorsale appenninica tra l'Umbria e le Marche. E' infatti scattata la fase di «preallarme giallo» anche per i volontari della Croce rossa della provincia laniera. A PAG. 35

Biellese

Lanieri di scena a Ospitaletto

Quanto vale la Biellese in trasferta? E' la domanda che si pongono i tifosi alla vigilia del doppio impegno esterno consecutivo contro l'Ospitaletto (oggi) e la Pro Patria (fra una settimana). Dopo 4-0 patito Veneto col Giorgione, i bianconeri hanno disposizione due «esami riparazione». A PAG. 44

Basket

IngFila, è tempo di campionato

Per l'IngFila s'inizia oggi, alle 18 sul parquet del Celana di Bergamo, quella che il presidente Alberto Savio ha definito, nella presentazione ufficiale, «una stagione che non potrà più essere interlocutoria». A PAG.

Volley

Ripescaggio in A2 il Pink ha detto no

Il Candelo volley (in B1 dal '93) promosso in serie A per meriti sportivi: è il contenuto di una lettera inviata ad agosto dalla Federazione ai dirigenti candelesi ed emersa solo ora. Ma l'invito è stato declinato. A PAG. 45

Dal Comune proposti alcuni progetti per un quartiere più funzionale

Chiavazza svela il nuovo look

Entro il '98 sistemate piazze e giardini

Il rione Chiavazza si rifà il trucco. Entro il '98 l'amministrazione comunale ha intenzione di dare il via ad una serie d'interventi per dare un volto più moderno e funzionale al quartiere tra i più popolosi della città. I lavori interesseranno principalmente l'arredo urbano, ma verrà rivista anche l'organizzazione della viabilità, in particolar modo nella piazza principale, davanti alla parrocchia: solo per quest'area sarà destinato un finanziamento di 120 milioni.

Tutti i progetti sono stati illustrati l'altro giorno dall'assessore Doriano Raise ai residenti, ai rappresentanti del Consiglio circoscrizionale e di alcuni enti privati, tra i quali gli amministratori della casa di riposo Oasi.

«Tutti gli obiettivi illustrati hanno riscosso l'approvazione a maggioranza assoluta - spiega Roberto Prato, presidente del quartiere -. Del resto erano interventi richiesti, oserei dire, da troppo tempo».

Tutti i lavori seguono una direttiva generale: restituire il «cuore» del rione agli abitanti. S'inizierà così con il trasferimento del mercato dalla piazza XXV Aprile alla vicina piazza don Gatto, parroco di Chiavazza negli Anni Settanta e tra i fondatori della casa di riposo Oasi. Il risultato è doppio: da un lato si libera l'area di fronte alla chiesa, aprendo così un ampio spazio per pedoni e alunni delle scuole; dall'altro si migliora la dislocazione delle bancarelle, offrendo tutta una serie di servizi che vanno dall'energia elettrica all'allacciamento idrico ai posteggi più ampi.

In piazza XXV Aprile sarà rivisto l'arredo urbano: verrà smantellato l'attuale parcheggio e costruite aiuole e un'ampia zona verde che andrà dall'asilo fino alle scuole. Vi saranno anche delle panchine, mentre sarà ridotta la carreggiata e il traffico incanalato in maniera più evidente a regolare. Non è prevista l'installazione di un semaforo e nemmeno di una rotonda alla francese. Resteranno soltanto 11 posti auto di «servizio», cioè riservati ad anziani e portatori di handicap.

Un altro intervento riguarderà i giardini della Rimembranza. Con la lapide dei Caduti spostata al cimitero si vuol ridare all'area verde un aspetto lugubre. Il progetto, affidato all'architetto Polidori, prevede uno sfoltimento dei cipressi ed un migliore sistema dei percorsi pedonali.

«Sarà un giardino pubblico - commenta ancora il presidente Prato - ma sarà a disposizione anche degli anziani dell'Oasi». Infine, come ultimo intervento nel quartiere, l'amministrazione comunale ha previsto la realizzazione di uno scivolo pedonale che collegherà via Bologna a piazza don Gatto. [d. p.]

L'intervento principale del Comune prevede il rinnovo dell'arredo urbano nella piazza XXV Aprile e il trasloco di un posteggio in piazza don Gatto. A destra il posteggio di via Rosselli

Apre un altro parcheggio

Più posti auto in via Rosselli per gli studenti e i prof dell'Iti

BIELLA. Un nuovo parcheggio in città: è stato aperto ieri, dopo alcune settimane di lavoro per attrezzare l'area, in via Rosselli all'ingolo con via Delleani, tra l'Iti e la chiesa di San Biagio. Il posteggio è molto utile anche per la vicinanza della scuola e del campo sportivo della parrocchia.

Altri posti auto saranno invece cancellati. Con l'apertura della sede del 118, destinata ad iniziare la sua preziosa attività mercoledì mattina, scomparirà una parte dei posti-auto di via Caraccio, sia pure limitatamente al tratto Nord della strada dell'ospedale, per circa cinquanta metri, dal portone dell'ex Ipsi fino a via Repubblica. Già domani gli uomini del Comune di Biella provvederanno a cancellare l'attuale segnaletica, con l'azzeramento dei posti auto esistenti in quel tratto. In quel punto sarà disegnata una corsia di emergenza destinata al passaggio dei mezzi di soccorso. I posti cancellati saranno una decina, ma si pensa di recuperarli in [f. p.]

IN BREVE

Benzinai

Le stazioni di servizio aperte oggi turno

Queste le stazioni di servizio aperte oggi per turno. A Biella: Agip, via Galimberti e via Milano 40; Esso, via Macallè 50 e Corso Europa; IP, via Torino 70; Erg, via Ivrea 13; Montesheli, via Tripoli 5; Fina, viale Cesare Battisti 34. A Cossato: Esso, via Mazzini 1; Q8, via Maffei 17. [f. p.]

Volontariato

Un corso per lettori a favore dei non vedenti

L'I.Ri.For., istituto per la ricerca, la formazione e la riabilitazione, dell'Unione italiana ciechi, organizza un corso di formazione per lettori, disponibili al volontariato per i non vedenti. Le lezioni, coordinate da Renato Ianni, docente di lettere all'Iti e regista teatrale, tende alla formazione di un gruppo di lettori che, allenati ad un corretto uso della voce, possa soddisfare il crescente interesse dei non vedenti nei riguardi di testi scolastici, di narrativa, finalizzato all'aggiornamento culturale. Per informazioni Unione ciechi, via Bona, telefono 30231. [d. sa.]

Avvenimenti

A Bielmonte per scoprire il lavoro dei pastori

Sulle tracce dei pastori biellesi, come avviene la tosatura di un gregge, è il tema della manifestazione che si svolgerà oggi, dalle 8 alle 21, a Bielmonte-Oasi Zegna, al maneggio «La Marchetta» (telefono 744200). In caso di maltempo, l'appuntamento verrà rinviato a data da destinarsi. [b. pe.]

I GEOLOGI A CITTÀ STUDI

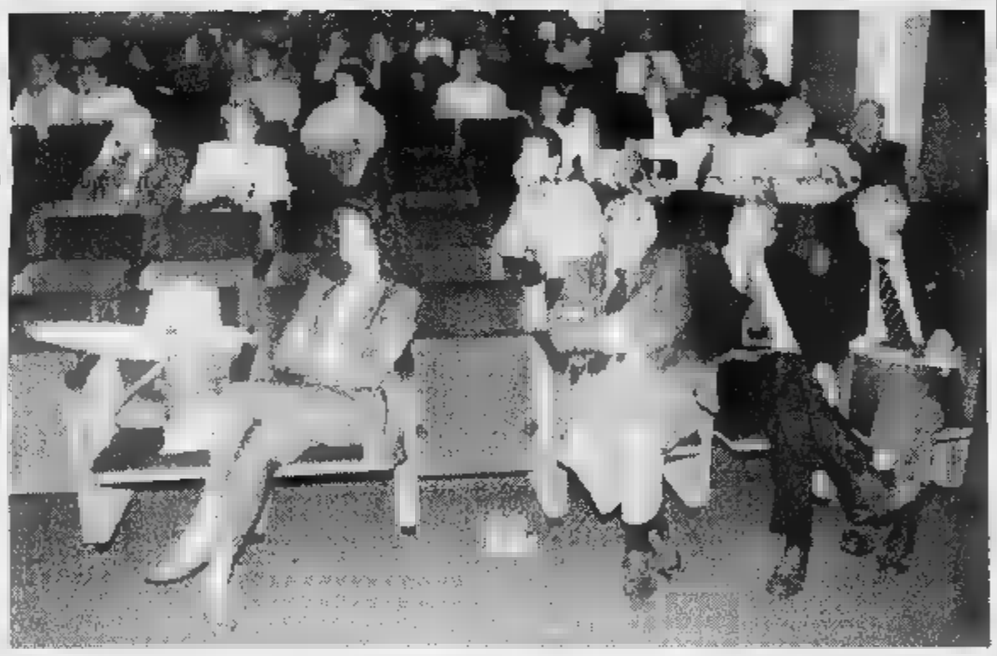

Anteprima del convegno internazionale, da domani ad Oropa

BIELLA. Un pubblico attento ha seguito ieri pomeriggio a Città studi l'anteprima del congresso internazionale di geologia alpina, in programma al santuario di Oropa da domani a mercoledì (nella foto Micheletti un momento del convegno). E' stato Mattia Sella a spiegare i motivi che hanno portato all'organizzazione di un congresso di geologia proprio in città. In scaletta, è seguito, Aldo Sola («Quintino Sella scienziato e la carta geologica d'Italia»), mentre l'opera scientifica di Sella è stata trattata da Germain Rigault De La Longrais, dell'Università di Torino. I successivi interventi sono stati di carattere tecnico: Guido Gosso si è occupato della geologia come servizio per la società, mentre Giorgio Pasquarè ha illustrato il ruolo della cartografia nella gestione del territorio; Brunello Maffeo ha parlato del Biellese geologico, mentre Ermanno Pizzoglio e Ferruccio Cossutta hanno sviluppato il tema «Il Cai e la scienza». [d. sa.]

L'altra notte

Ladri svuotano un negozio di biancheria

Furto nella notte ai danni di un negozio di biancheria intima. Dopo avere scassinato la porta d'ingresso, i ladri hanno fatto man bassa di tutta la merce contenuta negli scaffali e nelle scatole, tralasciando soltanto quella che era esposta in vetrina. Il danno, ancora da quantificare, potrebbe superare i cinquanta milioni.

«Sto ancora cercando di fare un inventario di massima - ha detto ieri mattina tra le lacrime la titolare del negozio, Maria A., 50 anni, residente a Gaglianico - per capire quanta merce hanno rubato. Ma mi riesce difficile perché sono ancora sconvolta. Si tratta comunque di un danno enorme, che mi ha completamente rovinata». I ladri hanno agito l'altra notte e il furto è stato scoperto il giorno dopo, all'apertura del negozio.

Infine, ladri acrobati in via Paletta. Durante la notte si sono arrampicati fino al terzo piano e, attraverso una finestra, sono entrati nell'alloggio di A. M., rubando un portafoglio con 200 mila lire. [f. p.]

Provincia e Comune

Disoccupazione via ai progetti per i giovani

BIELLA. Provincia e Comune contro la disoccupazione. Con alcuni bandi di concorso per il pubblico impiego, finanziariamente coperti anche da fondi regionali destinati a settori socialmente utili, il comprensorio laniero intende così fornire altre possibilità di lavoro, che vanno ad aggiungersi a quelli già attivati, la stessa formula, per la catalogazione dell'Archivio di Stato ed in Valle Cervo per il controllo del pagamento dei tributi.

In municipio sono 17 i posti destinati ai giovani e quattro negli uffici provinciali, mentre una nuova iniziativa riguarderà i detenuti in semilibertà per la manutenzione delle aree verdi. L'altro giorno la giunta comunale ha dato il via a tre progetti per 5 posti a tempo determinato nella biblioteca (si richiedono quattro diplomati e un laureato), 5 nel museo (un laureato, due diplomati, due con la scuola dell'obbligo) e 7 nel settore ambiente (un laureato, due diplomati, 4 la scuola dell'obbligo). [f. p.]

SERENISSIMA VIAGGI

Tre settimane di soggiorno a
TENERIFE dal 3 al 24 novembre
in uno splendido hotel 4 stelle di recente costruzione, situato a circa 500 metri dal mare, poco distante da Playa de Las Americas, rinomatissimo centro di Tenerife.
L. 2.175.000
La quota comprende: Trasferimento da Biella, volo, trasferimenti in loco, pensione completa con bevande.

LE NOSTRE SERATE
AL TEATRO REGIO DI TORINO

LE NOZZE DI FIGARO - venerdì 12 dicembre
CONCERTO DI NATALE - martedì 23 dicembre
EVGENIJ ONEGIN - giovedì 29 gennaio
ROMEO E GIULIETTA - domenica 22 febbraio
CINDERELLA - venerdì 20 marzo
ARIADNE AUF NAXOS - domenica 19 aprile
DON PASQUALE - mercoledì 13 maggio

Trasferimento da Biella, ingresso al teatro e sistemazione nelle poltrone numerate riservate.

BIELLA - Viale Roma, 7 - Tel. 015 8493407 - 8494030 - 8494040 - Telex 214028 - Fax 015 8493720
BIELLA - Via Cramsci, 10 - Tel. 015 31674 - 2522010 - Telex 223214 - Fax 015 33985
VIVERONE - Via Provinciale 34/A - Tel. e Fax 0161 987087

LETTERE AL GIORNALE

Il Piazzo, giunta Susta

Li hanno chiamati «funghi antifracassoni». I «funghi» che impediscono alle autovetture l'accesso al Piazzo sono infatti prevalentemente questo intento: rendere via notturna più tranquilla. Ma facendo l'amministrazione ha fatto «blindato» il quartiere.

Si continua a parlare, a proposito chiusura del Piazzo, di [illegible], questa è ben di più di una limitazione al traffico. E se è lecito e a volte necessario disciplinare l'accesso delle automobili a determinate zone, è invece assurdo impedirlo completamente. Non pensiamo solo a ragioni di emergenza, ai tanti casi quali capita di «doverprendere la macchina.

Circoscrivere questa possibilità ai soli residenti può a volte notevoli problemi. Era davvero cessario un provvedimento così drastico? Valeva davvero la pena di «isolare» gli abitanti eliminare il rumore delle automobili? E se la ragione che spinge l'amministrazione adottare simili provvedimenti è quella di garantire tranquillità e silenzio ai residenti, allora sarebbero tante le zone Biella richiedere lo stesso intervento!

Inoltre questa decisione, per eliminare i disagi lamentati alcuni cittadini, va a penalizzarne altri: fatti i residenti delle Coste vedono trasformate le loro strade in parcheggi, è facile immaginare la «tranquillità» di cui godono mentre tutti coloro che vogliono recarsi Piazzo di trovare posto per loro vettura, il più vicino possibile ai famigerati «funghi»?

Livia Caldesi,
capogruppo
di An, Biella

, fa discutere di sosta

Quale cittadino Salussola, mi sento di esternare alcune considerazioni personali (nonché perplessità) in merito ai divieti di sosta che sono stati pochi giorni istituiti lungo la strada statale n. 143, all'altezza dell'ex area «La Conchiglia». Interpellata pubblicamente, la giunta ribadisce che i divieti indispensabili in quanto le auto che sostavano lungo la strada statale (ampiamente all'esterno della linea che delimita la carreggiata), occultano la vista a chi si in via Mafferia sulla statale stessa, soprattutto in considerazione dell'elevata velocità con cui procedono i veicoli in quella zona.

Dato che in quel tratto è in vigore il limite di velocità di 50 km/h, credo che in primo luogo essere fatto rispettare tale limite non solo con l'ausilio di multanova, ma adottando metodi meno punitivi e più educativi, quali dossi artificiali, bande rumorose, al fine «obbligare» chi transita per Salussola ad ammirare la stupenda collina che sovrasta il torrente Elvo, oltre a facilitare chi debba immettersi sulla statale da via Mafferia.

Ma questione che mi preoccupa maggiormente è che a pagarne conseguenze sono ancora una volta i giovani (e meno giovani) di Salussola, che stati privati di uno dei pochissimi locali ricreativi paese, dato che tale bar-sala giochi ha dovuto «forzatamente» chiudere essendo drasticamente penalizzata economicamente dalla abituale clientela, che trovava il locale facilmente accessibile dalla principale arteria che ci congiunge a . E pensare che l'amministrazione di Salussola era propensa rilancio delle attività commerciali: oggi questo mi sembra un'utopia.

Federico Salino,
responsabile
Forza Italia di Salussola

NUMERI UTILI

AUTOAMBULANZE

Biella: tel. (015) 20.100 - 20.101
Cavaglià: tel. (0161) 966.066
: tel. (015) 922.123.

PRONTO SOCCORSO

: telefono (015) 350.33.13.

MEDICA

Biella: telefono (015) 20.848/9
Cavaglià: telefono (0161) 96.470
Cossato: telefono (015) 922.801.

PROCURA DELLA REPUBBLICA

Biella: Marconi 28, tel. (015) 28.396.

QUESTURA

: via Tripoli 2, telefono (015) 35.90.411.

FERROVIE STATO

: Stazione di Biella San Paolo, piazza San Paolo, tel. (015) 40.25.52.

DI TURISTICA

Biella: Lamarmora 3, (015) 35.11.28.

AZIENDA TRASPORTI (ATAP)

Direzione e Biglietteria: viale Macallè 40, telefono (015) 84.88.411.

Biella: piazza Vittorio Veneto 14, (015) 35.50.41.

FARMACIE DI TURNO

A **Biella:** *Farmacia Dr. Servo*, via Italia 11, tel. (015) 22.480. Orario di apertura: dalle 8,30 alle 12,30 e dalle 15,30 alle 19,30. Nelle altre ore apre su presentazione di ricetta urgente.
Per gli altri Comuni della provincia, le farmacie di turno svolgono il reperibilità notturna, su chiamata, dietro presentazione di ricetta medica urgente.

Strona: *Dr. Bellucci*, fraz. Fontanella Cobino 4, tel. (015) 74.22.10.

Vigliano : *Dr. Stanchieri*, via Sella 28, tel. (015) 51.00.31.

Viverone: *Dr. Clerico Ruffino*, via Provinciale 78, tel. 98.70.19.

Ronco Biellese: *Dr. Caccia*, via Roma 92, tel. (015) 48.16.59.

Zubiena: *Dr. Carlo Ponghelli*, via Quagliino 23, tel (015) 68.01.92.

Mobilitate per l'Umbria e le Marche le sedi di Biella, Cossato e Cavaglià

Terremoto, preallarme alla Cri

Volontari e ambulanze pronti per partire

BIELLA. Il Biellese è pronto ad impegnarsi al fianco delle popolazioni colpite dal terremoto che ha danneggiato gravemente la dorsale appenninica tra l'Umbria e le Marche. E' infatti scattata la fase di «preallarme giallo» anche per i volontari della Croce rossa della provincia laniera.

Dalle sedi Cri di Biella, Cossato e Cavaglià sono pronti a partire per il Centro Italia, in caso di necessità, una ventina di volontari e quattro automezzi, tra cui due ambulanze di base ed altrettanti fuoristrada, anch'essi dotati dei servizi di soccorso, anche equipaggiati del materiale di primo intervento e di quello necessario per impiantare sul posto una base radio ed un campo destinato ad ospitare il personale di seguito.

«Il preallarme giallo, che segue a quello verde a carattere generico - spiega il responsabile provinciale della Protezione civile Luciano Cristofanello - comporta la disponibilità dei volontari e dei mezzi di soccorso. Il passo successivo è il preallarme rosso, che comporta il raduno di uomini e mezzi in una sede precisa, pronti a partire in qualsiasi momento».

«Naturalmente - ha concluso Luciano Cristofanello - per quanto riguarda la nostra partecipazione all'opera di soccorso alle popolazioni colpite dal sisma, sarà detto che arrivi l'ordine di metterci in viaggio. Molto dipenderà infatti dall'emergenza e da quanto potranno fare le numerose squadre già presenti nelle zone colpite dai terremoti al Nord e al Sud e quelle alluvionate, il contributo dei volontari è stato prezioso.

Il terremoto che ha sconvolto l'Umbria e le Marche, causando undici vittime e provocando danni tremendi alle case, ai monumenti ed alle fabbriche, è stato registrato anche sismografo dell'Osservatorio di Oropa: le prime due scosse infatti furono infatti documentate dai tracciati alle 2 e 35 minuti e alle 11 e 45. [f. p.]

Una drammatica immagine del sisma che ha sconvolto le Marche e l'Umbria

Un corso

Come affrontare le emergenze

BIELLA. Martedì verrà inaugurato il corso per educatori alla «gestione dell'emergenza in edifici scolastici». L'iniziativa si rivolge ai volontari delle associazioni che operano nell'ambito della Protezione civile e pone l'obiettivo di formare degli operatori che, su richiesta delle scuole, possano recarsi nei vari istituti ad appoggiare l'operato degli insegnanti durante le esercitazioni antincendio o altro.

Le lezioni si svolgeranno dalle 21 alle 23 il martedì e il giovedì. Il durerà complessivamente ore. Verranno trattati i seguenti argomenti: legislazione vigente; individuazione dei punti di rischio; redazione dei piani di emergenza; individuazione dei responsabili e dei compiti da assegnare; norme di comportamento di personale ed alunni; pronto soccorso di primo intervento.

Al termine delle lezioni, i volontari sosterranno un esame scritto attitudinale: l'ammissione al test è subordinata alla frequenza. [f. p.]

Raduni, mostre e passeggiate: tutti gli appuntamenti

Gli avieri francesi e biellesi concluderanno il loro gemellaggio all'aeroporto di Cerrione, non ci sarà l'annunciata manifestazione acrobatici e lanci di parà

La festa degli avieri

Oggi sfilata in via La Marmora

BIELLA. Una città tappezzata di tricolori si appresta a salutare gli oltre cento avieri francesi che oggi festeggiano il gemellaggio tra la loro associazione «Groupement des associazion de l'Armée de l'air ed de l'Aeronautique des Alpes Maritimes», sede a Cap Ferrat e l'associazione Arma Aeronautica di Biella «Luigi Barengo».

Tutto era cominciato anno fa quando gli aviatori transalpini avevano tributato una calorosa accoglienza a piloti e avieri biellesi. E oggi il gruppo «Barengo» restituisce gli onori.

Ieri pomeriggio a Palazzo Oropa c'è stata la ratifica dell'atto di gemellaggio tra le due associazioni. E' seguito quindi un applaudito concerto al teatro Sociale della Fanfara della Prima Regione Aerea, diretta dal maestro Matteo De Pasquale.

Il programma proseguirà oggi alle 9,30 in viale Matteotti con il ritrovo dei radunisti. Alle 10 saranno tributati gli onori ai caduti tutte le guerre con la deposizione di una d'alloro. Quindi sfilata attraverso piazza Vittorio Veneto, via La Marmora, via Rosselli fino al monumento all'aviatore in piazza Amedeo d'Aosta, dove, alle 10,30 sarà celebrata la Messa al campo.

Avieri biellesi e francesi si trasferiranno quindi all'aeroclub «Luigi Sella» a Cerrione per il pranzo in un hangar appositamente addobbato con manifesti e vecchie foto. E' stato annunciato tra le 15,30 e le 15,37 un passaggio di Tornado provenienti dalla base Cameri. Ma non ci sarà la preannunciata manifestazione paracadutisti, aerei acrobatici, storici e autocostruiti, nè la mostra statica e fotografica. Questione di permessi e di costi. L'aeroclub oggi resterà chiuso al pubblico. Peccato però che l'iniziativa sia stata abbondantemente pubblicizzata.

Il programma delle manifestazioni odierne è comunque molto vasto. Ricordiamo l'atteso appuntamento con la rassegna antiquaria nel rione Riva: dalle 8 alle 19 bancarelle in Italia, piazza Del Monte, piazza San Cassiano e dintorni. Sempre oggi c'è «Andiamo al Piazzo», la collettiva allestita nei palazzi della città alta grazie al contributo di oltre sessanta artisti biellesi e di numerosi giovani dell'Accademia Albertina di Torino e dei loro docenti. La tappa al Piazzo è particolarmente interessante, perchè offre l'opportunità di entrare in antiche dimore che normalmente sono chiuse al pubblico.

Restiamo in tema, la proposta del Docbi che si trasforma in cicerone per illustrare luci e ombre e monumenti del Principato di Masserano: saranno Teresio Gamaccio, Alessandro Gunella e Sergio Marucchi a condurre i visitatori spasso per il borgo. L'appuntamento è alle 15 davanti al Comune: il giro toccherà il Palazzo dei principi, la Collegiata e il Chiostro di San Teonesto. Infine oggi l'Ente Parchi offre, alle 14,30, una passeggiata naturalistica nella Baraggia di Candelo; il ritrovo è alle 14,30 davanti all'ingresso del Ricetto. [r. b.]

FATTI E PERSONAGGI

Nell'800 Felice Trossi «inventò» le relazioni tra azienda e operai

VINCITORE gara automobilistica Biella-Oropa nel 1932, campione italiano nel 1936, vincitore del Gran Premio Automobilistico d'Italia e quello svizzero nel 1947, aviatore considerato fra i migliori del tempo, appassionato velista, ideatore e costruttore motoscafi: questo Carlo Felice Trossi, noto nella storia dello sport e reso definitivamente quotidiano dall'intitolazione della strada che unisce Biella a Vercelli.

Meno nota, ma non meno degna di attenzione, la figura del padre Felice Trossi (1886-1922). Nei giorni scorsi l'Uib ha distribuito un profilo di Felice Trossi dedicato dalla nutrice, la nipote Vitalina Valz-Gris Contessini, in modo particolare a tutti i giovani imprenditori affinché sappiano «comprendere ed imitare» - questa l'insistita raccomandazione - l'impegno pionieristico del Trossi nei confronti di rapporti sociali auspicati dalla democrazia oggi». L'eccezionalità dell'impegno sociale svolto da Felice Trossi nel corso della breve esistenza avrà il suo riconoscimento finale nella significativa «fiumana di popolo» - come registrato dai giornali - che scenderà da «tutte le vallate del Biellese» per accompagnarne sepoltura.

Felice Trossi aveva iniziato la sua esperienza lavorativa già all'età di sedici anni mandato dal padre (l'industriale Carlo Trossi) a lavorare operaio semplice in un opificio tessile in Germania prima, in Scozia poi. Tornato a Biella, il padre gli aveva affidato la direzione della Pettinatura Italiana di Vigliano. Erano, quelli, anni più di scioperi e di occupazione di fabbriche che non di clamorose e reciproche attestazioni di affetto e di stima fra operai e imprenditori. Il giovane Trossi, invece, aveva saputo meritarsi presto la difficile stima dei dipendenti non solo provvedendo spontaneamente al loro benessere con la costruzione di asili, scuole, teatro, biblioteca, campi sportivi e case ognuna con suo spazio verde «all'inglese» (altri imprenditori sapranno concedere ai loro operai analoghi benefici), ma più ancora con il suo atteggiamento improntato ad un'apertura e ad un approccio genuinamente paritario del tutto inconsueto per i tempi (nelle riunioni settimanali di fabbrica, ad esempio, usava sistematicamente ascoltare, e utilizzare, l'opinione dei suoi operai).

Come conseguenza, sarà del tutto inconsueto per il tempo vedere operai che spontaneamente decidono - come faranno quelli Trossi - lavorare gratuitamente le ore straordinarie per una partita di lavoro che deve essere chiusa profitti all'osso.

Morirà a 36 anni in un incidente d'auto mentre si stava a Torino per discutere il progetto una nuova impresa che avrebbe visto coinvolti in modo più determinante gli operai. Lascerà «la mestizia delle opere incompiute», come illustra il disegno Georjev in copertina dell'opuscolo. E il monito rivolto ai «giovani imprenditori» (ma non solo): «Costruite come se doveste vivere in eterno, agite come se doveste morire domani».

F. Gasparetto

Stagione a rischio e troppi problemi per i cercatori biellesi

Funghi, guai per i tesserini

Un'impresa trovare i moduli richiesti

BIELLA. Stagione fallimentare per i cercatori di funghi? Tutto dipenderà dal tempo che farà nei prossimi giorni. Per salvare almeno parzialmente la stagione e recuperare in parte i soldi spesi per acquistare le tessere indispensabili alla raccolta, occorre che la pioggia d'autunno arrivi in tempi brevi. la delusione per la persistente siccità va di pari passo con le difficoltà incontrate per mettersi regola proprio con i tesserini. La sottoscrizione delle autorizzazioni un argomento assai dolente tra gli appassionati, a causa delle recenti complicazioni.

La trafila lunga: si cercano si compilano i moduli di conto corrente, poi si in Posta per il versamento (tra le 20 e le 40 mila lire), inoltre si deve applicare la marca da bollo da 20 mila lire, infine bisogna recarsi in Comune o alla Comunità montana di competenza per ottenere il sospirato tesserino.

Più volta, però, i moduli per i versamenti postali non si sono trovati e la protesta si è fatta subito sentire. Il problema sembra provocato dalle troppe autorizzazioni richieste dai vari enti, pur facenti parte della stessa Provincia e spesso anche di una sola Comunità montana.

«E' assurdo che piccoli Comuni confinanti debbano emettere ciascuno il suo tesserino - dicono in coro i cercatori biellesi -. Se proprio non è possibile organizzare la raccolta unico ticket per il Piemonte, almeno si provveda a rilasciarne uno diverso per ogni Provincia». E così in tanti, piuttosto perdere tempo, disposti a rischiare una multa facendo a meno della tessera. [f. p.]

Cresce la protesta tra i cercatori funghi biellesi per i troppi problemi riscontrati nel sottoscrivere il tesserino obbligatorio per la raccolta

Un ambizioso progetto per la valorizzazione turistica del complesso religioso dell'Alto Cervo

Bursch e Provincia «alleati» per il santuario

I restauri del San Giovanni, 250 milioni alla Comunità montana

Il progetto per il rilancio del santuario prevede una spesa di quasi 3 miliardi

CAMPIGLIA CERVO. La Comunità montana Alta Valle Cervo ha stipulato l'amministrazione provinciale una convenper la valorizzazione di Giovanni d'Andorno: il santuario rientra infatti nei piani della Bursch per progetto che ha come obiettivo il pieno recupero delle strutture ed il rilancio turistico del complesso religioso.

Lo studio prevede una spesa miliardi e 700 milioni per coprire i vari settori di spesa. La Provincia si è impegnata a devolvere a favore della Bursch un contributo di milioni finalizzato esclusivamente la di recupero delle strutture riguardanti l'ala alberghiera e quella dei pellegrini.

«Con questo accordo - commenta Italo Bernasconi, presidente della Comunità montana - s'intendono promuovere per San Giovanni gli scambi culturali, la diffusione del turismo religioso e non, l'allestimento di mostre e l'organizzazione di convegni».

La Bursch nel ultimo consiglio ha inoltre aderito all'Atl, la neonata Agenzia turistica locale. «Siamo molto soddisfatti - conclude Bernasconi - di aderire a questo nuovo contdove i singoli enti vengono valorizzati e partecipano con le loro scelte a delineare gli indirizzi di promozione turistica evitando di non più soggetti passivi limitandosi assistere a decisioni prese da altri».

E San Giovanni dovrà dunque diventare delle pedine dell'Atl per lanciare una razionale politica turistica nel biellese. Il compleaso è di pregio dal lato architettonico da quello culturale, a testimonianza di un'antica tradizione religiosa che ha caratterizzato per secoli anche la popolazione biellese. [r. mo.]

Comune vuole ricavare mini-alloggi e un laboratorio artigianale

Bioglio, polemica per l'ex asilo

Le contestazioni al progetto di ristrutturazione

BIOGLIO. Botta e risposta sulla ristrutturazione dell'ex asilo. Dopo le perplessità sollevate pubblicamente da alcuni consiglieri comunali sulla trasformazione dell'immobile in laboratorio artigianale, l'amministrazione ribadisce la propria posizione.

Secondo la maggioranza, l'edificio presenta la necessità di una ristrutturazione, con il completo rifacimento delle coperture, degli impianti riscaldamento e per l'energia elettrica. I lavori sarebbero possibili grazie a dei finanziamenti pubblici.

Attualmente l'ex asilo ospita, al piano terra, l'ufficio postale, la sede dell'Unione Sportiva Biogliese e un salone polivalente che all'occorrenza è occupato dai seggi elettorali. Si prevede la possibilità di ricavare un centro d'incontro al servizio della popolazione ed un'area verde.

Il primo piano è già dato in concessione alla Fondazione «Maestro Bona» ed è utilizzato da giovanile, dal gruppo donne e dalla squadra antincendio.

Fa parte dei programmi dell'amministrazione comunale, come confermato del giugno, ricavare due alloggi, di cui uno al servizio dell'eventuale custode dell'immobile ed altri da utilizzare per scopi diversi, non ultimi eventuali laboratori artigianali.

Il sindaco, Giuliano Lusiani, invita la popolazione a presentarsi in Comune per spiegazioni dettagliate. [b. po.]

L'ex asilo di Bioglio (nella foto di Michelotti) sarà presto oggetto radicale ristrutturazione anche per rispondere alle normative sulla sicurezza

SOLO PER LE AZIENDE

NUOVO CONTRATTO PER LA TELEFONIA MOBILE AZIENDALE

TIM Telecom Italia Mobile

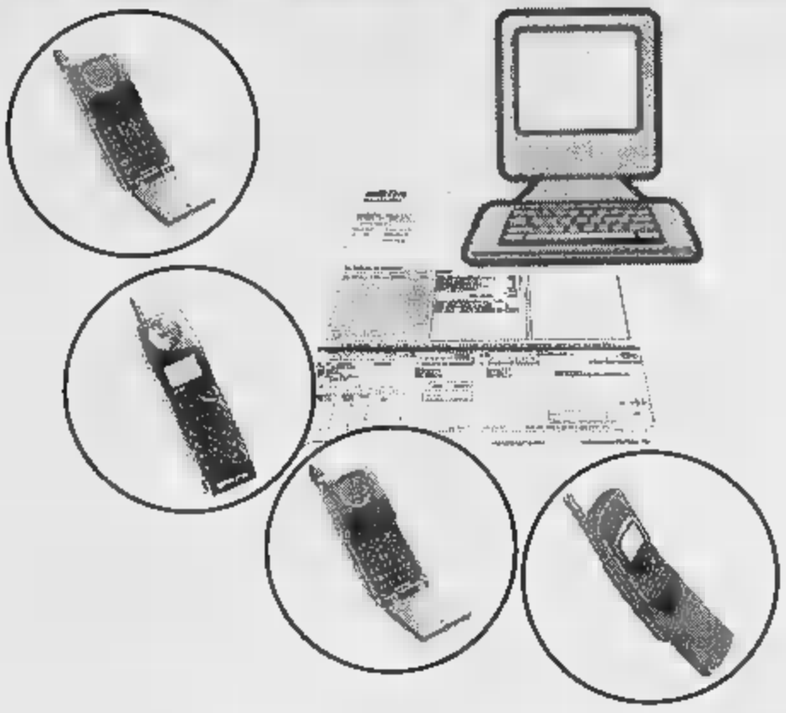

VANTAGGI ECONOMICI

AFFITTO APPARECCHI a prezzi assolutamente vantaggiosi (a partire L. 10.000 / mese)

SCONTI SUL TRAFFICO e sul CANONE (fino al 30%.) Nessuna cauzione, nè anticipo.

DOCUMENTAZIONE del traffico su floppy disk: GRATUITA

VANTAGGI ORGANIZZATIVI

UNICA FATTURA per tutti gli apparecchi inseriti in contratto. Recupero dei contratti in essere con restituzione delle cauzioni

COSTO FISSO MENSILE sia di che di CONVERSAZIONE (pianificazione budget tesoreria)

CONTRATTO AZIENDALE (Unica documentazione, consegna attivazione presso la vostra sede, numeri telefonici consecutivi)

INFORMATICA + TELEFONIA = SOLUZIONI PER L'AZIENDA

PER UN CONTRATTO PERSONALIZZATO TELEFONA ALLA

Robinson sistemi informativi

VIGLIANO - Via Milano 16 - Tel. 015 81.30.611

TIM BUSINESS PROMOTER TIM Telecom Italia Mobile

CI VEDIAMO DOMENICA 28 SETTEMBRE

Domenica dalle 9.00 alle 13.00 e dalle 14.30 alle 19.30
l'Ipermercato di BIELLA vi aspetta con queste ed altre fantastiche offerte.

OLIO DI OLIVA BERTOLLI L 1

6.000 L. 6.000 al L

6.000

DETERSIVO IN POLVERE PER LAVATRICE DINAMO fustino da kg 3,4

TVC 14" PORTLAND

199.000

CARTA IGIENICA SCALA conf. da 12 rotoli

3.000

bennet

UN AMICO IN PIÙ

I PREZZI POSSONO SUBIRE VARIAZIONI NEL CASO DI EVENTUALI ERRORI TIPOGRAFICI, RISERVATO IL DIRITTO DI VENDITA ALLE LEGGI FISCALI. VALIDE SOLO NELL'IPERMERCATO DI BIELLA, DOMENICA 28/09/1997.

BIELLA - Via P. Torrione, 24

Il Comune aderisce al Consorzio e taglia i costi di smaltimento. Dove sono le «Eco stazioni»

Rifiuti, così Crescentino «risparmia»

Da ottobre il via alla nuova raccolta differenziata

Il Comune ha dato il via a due nuovi progetti per la tutela dell'ambiente e per ridurre i costi di smaltimento dei rifiuti. Oggi a Crescentino si produce in media un chilo di rifiuti per persona al giorno: fino a un mese venivano smaltiti in discarica, con un costo pari a circa 120 lire al chilo; da quasi due settimane, però, l'amministrazione ha aderito al Consorzio dei Comuni Vercellese e i rifiuti vengono portati all'inceneritore di Vercelli con un risparmio di circa 25 lire al chilo.

Nei primi giorni di ottobre, inoltre, verrà attivata la raccolta differenziata. «In questo modo - spiega l'assessore all'Ambiente Salvatore Sellaro - potremo aumentare i rifiuti da destinare al riciclaggio ed al riutilizzo notevole risparmio sui costi e garantendo maggior tutela ambientale. Vorremmo arrivare, nel primo anno, almeno al 15 per cento di riciclo, anche perchè legge regionale prevede un contributo di 10 mila a persona per i Comuni che realizzano questa soglia».

In alcune vie e piazze della città e delle frazioni saranno posizionate le «Eco stazioni». Le strade di Crescentino dove potranno trovare le «Eco stazioni» via Po, viale Madonna angolo piazza Garibaldi, piazzetta di viale IX Martiri, piazza Matteotti, via Chiò, via Giotto, via Odetti, via Faldella primo tratto e secondo tratto, via Colombo e via Vespucci, via Michelangelo e via Graziano. Inoltre, per gli alunni, nei cortili delle elementari e medie. «Le aree individuate - spiega Sellaro - sono temporanee, poi verranno definite secondo le necessità dei cittadini».

Diversi i contenitori: bianco per la carta, campana verde per il vetro, giallo per la plastica, campana di colore azzurro per l'alluminio, raccoglitori di pile esauste, farmaci scaduti ed infine raccoglitori per gli indumenti usati. «Per acquistare questi contenitori - spiega Sellaro - abbiamo impegnato più di 100 milioni che fanno parte del contributo versato dalla Teksid su richiesta del Comune per lo smaltimento in discarica».

Continua anche la raccolta differenziata per rifiuti ingombranti nell'area ex Ente Risi. Il deposito avviene il martedì, giovedì e sabato, dalle 10 alle 12. In pochi mesi di attività il servizio ha già raggiunto il 7 per cento di rifiuti da sottoporre a riciclaggio. Intanto nelle buche delle lettere è stato distribuito un opuscolo con le modalità per partecipare al nuovo progetto di tutela ambientale.

Laura Caro

A Crescentino parte la raccolta differenziata. Nel riquadro l'assessore Sellaro

Vercelli, multe a chi sporca

Stop alle sigarette nelle fioriere e palette ai proprietari dei cani

VERCELLI. Grandi cambiamenti attendono la città. Fra pochi mesi strade, piazze e persino alberi e parchi saranno tenuti con un po' più d'amore. Parola del direttore dell'Amnu, Guido Gioli, ma anche di sindaco.

Bagnasco infatti ha deciso di dichiarare guerra alle sporcizie al disordine che sono una triste caratteristica di Vercelli. Mentre l'Azienda autonoma procederà alla propria rivoluzione interna, il primo cittadino contribuirà al progetto una serie di iniziative. Basta dunque con pacchetti di sigarette gettati nelle fioriere, volantini infilati nel parabrezza delle auto per poi finire a terra, e basta anche con le cacche di cane che imbrattano incivilmente i marciapiedi del centro.

Come? Il sindaco prevede due fasi: la prima di persuasione, la seconda di multe. «L'obiettivo - spiega - è quello di migliorare la qualità e per questo abbiamo lanciato una campagna per sensibilizzare la gente». In questo primo mese i vercellesi invitati a tenere pulita la città con slogan ad effetto («pulito è bello e sano») ed altri incentivi.

«Ad esempio - illustra l'architetto Paola Barale, dirigente dell'Ufficio ecologia - distribuiremo gratuitamente a chi ha un cane palette e sacchetti perchè, come fanno i loro colleghi pei, ci si abitui a pulire là dove il ha sporcato».

E il sindaco aggiunge: «Naturalmente agiremo con calma e buon senso, creando anche spazi riservati ai cani, ma poi inizieremo con le multe». E c'è da crederci, visto che Bagnasco è riuscito poco a poco a far pagare il parcheggio nelle zone blu persino ai «portoghesi» più incalliti. «I vigili - continua - non dovranno fare altro che applicare il codice della strada, che prevede ammende fino a 30 mila lire per chi insudicia il pubblico». Ma beccare i trasgressori in flagrante non sarà facile. Conclude Bagnasco: «Se sarà necessario cercheremo di aumentare il personale di controllo». **[d. b.]**

IN BREVE

Trino

Servizi extrascolastici, tutti i nuovi corsi

Sono aperte le iscrizioni alle diverse iniziative promosse dall'assessorato alla Cultura e Pubblica istruzione in collaborazione con i Servizi extrascolastici. In base al numero di adesioni, verranno attivati diversi corsi di e allestito centro musicale; verranno organizzati un laboratorio di lingua inglese e francese e un laboratorio informatico (di recente sono stati acquistati dieci computer proprio con questo scopo). Sono previsti anche corsi di ginnastica, atletica, pallavolo e «ginnastica e salute» per gli anziani. Per gli appassionati di Kasparov infine si tenterà, per il primo anno, di organizzare corso scacchi. I corsi si terranno al piano terreno delle scuole elementari. **(r. co.)**

Piode

Il cartello informa: «Matrimonio in corso»

Nel piccolo centro valsesiano ci si sposa con allegria. E forse un po' di prudenza, dal momento che sulle spallette del ponte che attraversa il fiume Sesia, per addentrarsi in paese all'altezza del «Ristorante dei Pescatori», quando si svolgono i banchetti di nozze e il traffico può all'improvviso creare qualche ingorgo, affissa questa curiosa segnaletica. Un invito a transitare con attenzione ma è un cartello di pericolo per il matrimonio in sè oppure per chi passa? **[g. bar.]**

Vercelli

I distributori aperti per turno in provincia

Questi i distributori di carburante di turno in provincia. A **Vercelli** resteranno aperti (turno B): Agip, tangenziale S.S. 31 bis; Fina, via Viviani; Esso, piazza Cugnolio (benzina, gasolio e benzina verde); Tamoil, piazza Mazzucchelli (benzina, gasolio e benzina verde); Erg, via Walter Manzone; Api, via Massaua; Q8, corso Marcello Prestinari 191. Questi, invece, gli impianti self-service: Agip, piazza Solferino (benzina, gasolio e benzina verde); Q8, corso Gastaldi 14; Fina, corso Prestinari 148 (benzina, gasolio e benzina verde); Tamoil, piazza Mazzucchelli (benzina, diesel e senza piombo); Ip, piazza Cugnolio; Esso, corso Avogadro di Quaregna (benzina, gasolio e benzina verde), Monteshell, corso Prestinari (benzina, gasolio e benzina verde); Q8, piazza Sardegna; Fina, strada statale per Torino (benzina, gasolio e benzina verde); Agip, via Torino (benzina, gasolio e benzina verde). A **Borgovercelli**: Tamoil, strada statale n. 11. A **Borgosesia** resteranno aperti i seguenti distributori (turno C): Esso, via Veneto e Ip, corso Vercelli. Gli impianti self-service in funzione sempre: Esso, via Veneto; Agip, via Veneto; Erg, via Montrigone. Infine a **Trino** turno: Shell, corso Italia 2 e a **Varallo Sesia**: (turno A): Agip, via Mario Tancredi Rossi con self 24 ore.

Vercelli

Aperte le iscrizioni al «Belle Arti»

Si sono riaperte le iscrizioni all'Istituto di Belle Arti: l'orario è dalle 18 alle 20, alla segreteria di via Duomo. Le lezioni inizieranno invece il 13 ottobre. Le sezioni previste quest'anno sono pittura, disegno, decorazione ceramica e porcellana, incisione e fotografia (quest'ultima al debutto, nell'autunno del '96, ha avuto un successo notevole). Ritorneranno poi le lezioni di scultura, assenti l'anno scorso soltanto per ragioni organizzative. Gli altri corsi quelli oramai storici dell'Istituto di via Duomo, che accoglie sempre numerosissimi allievi. Per conseguire il diploma di frequenza e di abilitazione occorrono cinque anni e due di completamento. **[f. l.]**

Trino

Ritorna la rassegna «Il cinema diffuso»

Giovedì 23 ottobre, con il film «Nuvole in viaggio», al cinema Orsa di piazza don Bosco inizia la terza rassegna de «Il cinema diffuso». L'iniziativa è promossa dall'assessorato alla Cultura della Regione, in collaborazione con Aiace e Agis. A partire da sabato 4 ottobre, alla cassa del cinema Orsa, all'inizio degli spettacoli, saranno in vendita le tessere: otto film a mila lire, in alternativa ogni singola proiezione costerà mila lire. All'apertura della rassegna sarà presente un critico cinematografico che illustrerà i contenuti delle otto pellicole d'autore (tra esse «Il bagno turco», «Mars Attaks» e «Verso il sole»). **(r. co.)**

Oggi alle 18 l'incontro-dibattito organizzato dal Centro studi di Cesare Daneo

Albano nella storia del suo castello

Il Centro studi socio economico ambientale inaugura le sue attività con un convegno al Parco delle lame del Sesia, che prende il via oggi.

Si parlerà la prima battuta della vita del paese nella storia e si proseguirà con le vicende che hanno avuto come il castello degli Arborio Gattinara. Nella seconda delle fasi, il tema sarà la conservazione delle tradizioni locali.

Le relazioni di oggi saranno curate da Maurizio Cassetti, direttore dell'Archivio di Stato di Vercelli, da Giovanni Ballo, da Giovanni Rosso e da Carlo Genipro. Sono previste per le 18, ma precedute dalla visita ad una esposizione di documenti d'archivio. L'attuale castello di Albano è stato costruito su un edificio più antico, risalente al XIV secolo. Nel XV secolo fu sopraelevato ed ampliato e del XIX secolo ulteriormente restaurato ed arricchito.

Il convegno avrà un logico proseguimento domenica prossima, previsto nella stessa sede, con inizio alle 21. In quell'occasione verrà trattato un altro argomento che interessa il paese. Il titolo sarà infatti «Il museo della risicoltura ed il Parco delle lame del Sesia risorsa locale». A tenere una relazione, sul progetto di realizzare esposizione permanente delle attrezzature della civiltà contadina delle risaie, saranno l'onorevole Renzo Franzo e Giorgio Saracco. A far da moderatore a questa seconda parte del convegno è stato chiamato Luca Sogno del «Corriere Eusebiano».

Nelle settimane scorse, il Centro studi socio economico ambientale ha «debuttato» nel capoluogo organizzando conferenza nel Seminario arcivescovile: si è parlato con Dino Boffo, direttore dell' «Avvenire», sul tema «Comunicazione e democrazia». Buon successo di pubblico. A presiedere le iniziative del Centro studi di recente costituzione e che ha in programma future manifestazioni, è stato incaricato il dottor Cesare Daneo. **(g. bar.)**

Il castello di Albano, libro di Giovanni Rosso (Edizioni Saviolo)

Santhià, gli orari

Biblioteca Da domani l'apertura

SANTHIA'. Aprirà al pubblico, domani pomeriggio, la Biblioteca civica nella nuova sede di Dante, che era stata inaugurata venerdì E' composta tre sezioni: la prima riservata ai ragazzi, studiata con criteri particolari in considerazione delle fasce d'età e delle materie proposte; la seconda, della consultazione, che raggruppa enciclopedie, dizionari, atlanti, e collane su grandi temi con particolare riguardo per il Piemonte; infine la terza sezione comprende i quotidiani e alcune riviste mensili in abbonamento.

Resterà aperta sei giorni alla settimana orari differenziati: lunedì, mercoledì e venerdì solo pomeriggio dalle 14 alle 18; il martedì e il giovedì con orario continuato dalle 10 alle 18; infine il sabato solo al mattino, dalle 9 alle 12.

Per scuole elementari, materne, medie inferiori e superiori università tuttavia possibile, dietro appuntamento, fruire del servizio di biblioteca anche durante le mattinate di chiusura. **[w. ca.]**

Varallo, ppi e Indipendenti chiedono la verifica

Nella Comunità montana tira aria di crisi politica

VARALLO. Ha le ore contate la giunta di Comunità montana presieduta da Guido Crevola? Non è detto, ma dopo i documenti letti all'inizio del consiglio di venerdì sera dai capigruppo degli Indipendenti e del partito popolare, tutto lascia supporre che nelle prossime ci importanti novità, anche perchè la scadenza per l'approvazione del bilancio preventivo si avvicina.

I due gruppi hanno in sostanza chiesto al presidente Crevola una verifica politica alla luce non soltanto dell'assessore che è mai stato sostituito dopo essere stato privato di tutte le deleghe (il leghista Claudio Tasso), ma anche di altre importanti progetti che l'ente montano dovrà avviare nei prossimi mesi.

La presa di posizione dei popolari ha destato comunque scalpore: il ppi infatti non è rappresentato in giunta in quanto in Comunità montana siede sui banchi della minoranza; discorso diverso invece per gli indipendenti, che fanno parte della maggioranza che sostiene Crevola.

La contemporanea richiesta di verifica lascia spazio a vari : primo fra tutti che indipendenti e popolari abbiamo trovato le alleanze necessarie per un ribaltone, oppure che si sia iniziato ad imbastire il «discorso-Ulivo», aprendo la giunta anche al ppi ma a patto che il rimpasto sia netto, che l'altra sera qualcuno parlava azzeramento totale dell'esecutivo.

Per il gruppo Crevola si è trattato comunque di un duro colpo: la presa di posizione degli indipendenti, il cui rappresentante in giunta è l'a al Turismo Riccardo Fava, lamia infatti trasparire evidenti malumori all'interno della maggioranza. **[l. fo.]**

Via ai lavori

Scuole Nuovi cantieri alla Provincia

VERCELLI. Approvata dall'esecutivo provinciale presieduto da Gilberto Valeri una serie di lavori e di progetti.

Uno, con una base d'asta di 811 milioni, riguarda il consolidamento delle pareti rocciose in località «Sasso nero» sulla provinciale Varallo-Civiasco; altri lavori, che costeranno milioni, riguardano l'adeguamento alle norme Cee degli impianti elettrici nella caserma dei carabinieri di via Gioberti; e di quelli dell'Iti di Santhià, che costeranno 201 milioni.

Con un altro provvedimento la giunta ha poi affidato, con trattativa privata, alla ditta «Prati» di Arona lavori per 131 milioni, necessari al rifacimento tetto dello Scientifico di Borgosesia; e ha deliberato di acquistare per 64 milioni sei spargitori di sale e graniglia, da utilizzare lungo le strade provinciali durante il periodo invernale. **[w. ca.]**

Il primo cantiere è però della Telecom. Forse anche piccola rivoluzione per la viabilità

Trino, conto alla rovescia per corso Italia

Dalla prossima settimana partono i lavori di pavimentazione

TRINO. Partono i lavori per rifare la pavimentazione di corso Italia, accompagnati (forse) da modifiche temporanee alla viabilità. «La settimana prossima la Telecom inizierà gli interventi di sua competenza in corso Italia e, subito a ruota, la ditta è stato assegnato l'appalto comincerà i lavori», spiega l'assessore ai Lavori pubblici Giuliana De Gasperi, che in questi giorni sta definendo i dettagli del progetto.

Gli interventi della Telecom, che riguarderanno tra l'altro la posa di cavi in fibra ottica, non provocheranno particolari disagi agli utenti del ed ai commercianti. Spaccheranno la strada in prossimità dei portici, coinvolgendo al massimo due parcheggi per volta, e soprattutto indipendenti e proseguiranno autonomamente. La società che gestisce l'erogazione del gas, la Camuzzi, ha in programma una serie di interventi sulle tubature e sugli allacci, che precederanno di poco tempo i lavori per rifare la pavimentazione (inclusa anche la riparazione di eventuali delle tubature dell'acqua).

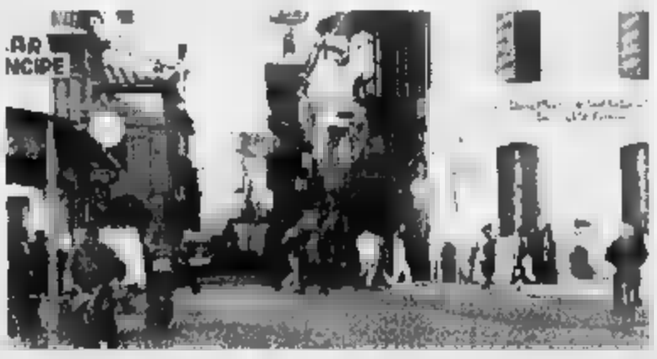

A Trino parte il cantiere in corso Italia: i lavori si interromperanno per il Natale

L'esecuzione dei lavori verrà suddivisa in fasi ben distinte per limitare il disagio alla circolazione stradale. Prima fase dall'angolo di via Ortigara fino all'inizio di piazza Audisio, la seconda fino a via Gennaro, la terza fino a corso Cavour, la quarta fino a Lanza e l'ultima fino a piazza Mazzini.

Probabilmente saranno necessarie anche alcune modifiche alla viabilità. «Se esigenze di questo tipo - precisa ancora l'assessore -, il comandante dei vigili urbani interverrà e adotterà i provvedimenti che riterrà più opportuni. Da una prima analisi situazione, per l'occasione potrebbero tornare a doppio senso di marcia via Pietro, via Gennaro, via Irico e altre ancora. Però, ripeto, non voglio sconfinare in quelle che non sono le mie competenze: questa è solo un'ipotesi personale».

I lavori subiranno un'interruzione intorno alla fine di novembre per consentire ai commercianti regolare attività nel periodo natalizio e riprenderanno i primi giorni dell'anno nuovo, condizioni meteorologiche permettendo.

Riccardo Colotto

Vercelli, una doppia semifinale al Teatro Civico con romanze celebri del repertorio verista

Concorso Viotti, debuttano i cantanti

Domani e martedì le prime prove aperte al pubblico

Giuseppe Pugliese mentre illustra il programma del Concorso «Viotti» [GREPPI]

VERCELLI. Dopo la presentazione ufficiale al Salone Dugentesco e le prime prove a porte chiuse, il Concorso «Viotti» [redacted] apre al pubblico: domani [redacted] martedì, alle 15,30 e alle 20,30, le voci selezionate dalla giuria della [redacted] canto [redacted] affronteranno sul palcoscenico del Teatro Civico per le semifinali.

Fulvio Bottega accompagnerà al pianoforte i concorrenti scelti, fra gli oltre cento partecipanti alla sezione, dalla commissione composta da celebri cantanti liriche come Renata Scotto e Leyla Gencer, e da direttori artistici di Teatri e di Festival come Raffaello De Banfield, Carlo Mayer, John Mordler e Sergio Segalini. Il programma prevede romanze del repertorio verista italiano: da Alfano [redacted] Zandonai, da Puccini a Leoncavallo e Mascagni.

Il biglietto d'ingresso a teatro è stato fissato in 5 mila lire. La prova finale è invece prevista il 4 ottobre: ad accompagnare i concorrenti questa volta sarà l'Orchestra del Teatro Regio diretta da Fabrizio Maria Carminati. [r. m.]

BIELLA, DOMANI AL SOCIALE LA MUSICA DEI PARCHI

BIELLA. Richard Causton giovane compositore di Londra, [redacted] primavera è stato ospite [redacted] Biella, dei Parchi della Burcina e della Bessa, per ispirarsi alla loro [redacted] rigogliosa, [redacted] avuto modo di visitare buona parte [redacted] Biellese, accolto ovunque con simpatia. Non capita spesso, infatti, che un compositore straniero visitasse le colline biellesi per cogliervi motivi di ispirazione da tradurre in musica ed eseguire al Sociale domani alle 21, insieme con altre «prime» facendo partecipare gratuitamente gli spettatori al concerto.

Conoscere la natura attraverso il suono, è la ragione per la quale Causton è stato inviato a Biella. Il progetto promosso dall'associazione La Nuova Arca di Torino con la Regione e le Province piemontesi, aveva questo scopo: tradurre in musica il «percorso nella natura» di sette compositori (quattro italiani e tre stranieri).

La Provincia di Biella ha accolto favorevolmente il progetto e tutti i musicisti hanno raccolto sul pentagramma le loro emozioni, che ora saranno eseguite in concerto. In collaborazione [redacted] l'associazione Musicale Lorenzo Perosi, grazie alla sensibilità del suo direttore artistico, Giorgio Giacomelli, l'Ensemble Antidogma di Torino diretto da Raffaele Mascolo, eseguirà i brani dei [redacted] compositori invitati al «Suono dei Parchi».

Natura [redacted] musica contemporanea, dunque: Richard Causton ha composto «Tre pezzi biellesi» per dieci strumenti; Carlo Boccadoro (Parco di Valleandona, Asti) ha scritto «Uber allen Gipfel» per dieci strumenti; Rozalie Hirs (Olanda, Parco del Sacro Monte di Varallo Sesia) ha composto «Sacro Monte»; Paolo Furlani, «Fluttuanti echi» (Sacro Monte [redacted] Orta); Giovanni Cima «Verdi riflessi sui sentieri di foglie posando lo sguardo verso la Pepinella» (Parco La Mandria di Torino); Roberta Vacca «Bassorilievo» (Parco Fluviale del Po e dell'Orba); Francois Paris «Tic Tac Parc» (Verbano Cusio Ossola).

Una commissione a sette compositori: s'è detto, [redacted] capita tutti i giorni. E' una spinta forte per la [redacted] contemporanea [redacted] si vuole un gesto simbolico, che dovrebbe però essere il primo di una serie sempre più intensa [redacted] committenze. Ed è importante che siano giovani anche i musicisti e il direttore d'orchestra, che debutta quest'anno al festival «Settembre Musica» e che sta veleggiando verso cimenti sempre più importanti.

Un progetto unico nel suo genere, che ha avuto nell'architetto Gio Dardano, in Alida Tua delle pubbliche relazioni de La Nuova Arca [redacted] nel professore Enzo Restagno, le menti operanti. Una commissione internazionale formata da Gérard Grisey, George Benjamin, Roman Vlad, Louis Andriessen ha scelto i compositori europei e li ha impegnati in un compito non facile, [redacted] affascinante. L'ospitalità affettuosa nei parchi, l'attiva partecipazione dei dirigenti dei parchi, ha reso più vivo il progetto. [ar. ca.]

L'avvocato [redacted] Biella il 15 ottobre

Atmosfere jazz con Paolo Conte

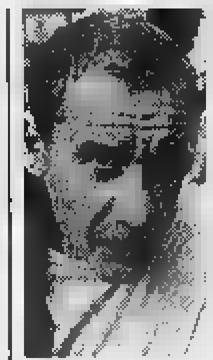

Lo chansonnier astigiano Paolo Conte sarà in concerto all'Odeon di [redacted] [redacted] prevendite dei biglietti sono aperte in città e a Cossato

BIELLA. E' confermata per il [redacted] ottobre la tappa biellese di Paolo Conte: l'avvocato-chansonnier terrà infatti [redacted] concerto al teatro Odeon, alle 21. I biglietti sono già disponibili [redacted] Biella da «Paper Moon», in via Galimberti 37 (telefono 405.395) [redacted] «Sound&Vision», in via Italia 21 (23.882), mentre [redacted] Cossato da Disco D'Oro 11/B (93.072).

A disposizione del pubblico ci sono tre ordini di posti: prima platea numerata, 70 mila lire; seconda platea numerata, 60 mila; galleria [redacted] numerata 45 mila; non sono previsti diritti di prevendita dei biglietti. Per informazioni si chiama la «Decò» di Milano, 02-313.641.

Di concerto in concerto, Paolo Conte ha stretto [redacted] ottimo rapporto con il pubblico e, di conseguenza, con il successo. Prima il jazz, poi le canzoni, poi entrambe le cose, quindi le atmosfere sudamericane che [redacted] intrecciano a quelle da music hall e più recentemente il Paolo Conte musicista: nelle serate dà meno spazio alla parola [redacted] sempre più alla musica, grazie ad arrangiamenti di grande effetto, con il risultato che anche i brani più noti mutano di concerto in concerto ed al pubblico arrivano novità godibilissime, che consolidano la fama dello chansonnier.

L'avvocato astigiano, che ha varcato quest'anno la soglia [redacted] 60 anni, ha perso ormai il conto dei tour in Italia e all'estero (in Francia, soprattutto): [redacted] da «Aguaplano», a «Hemingway», da «Alle prese con una verde Milonga» [redacted] «Macao» alle mitiche «Dal loggione» o «Genova per noi». Per non dire [redacted] prima perla, «Don't break my heart», il brano che ha lanciato Paolo Conte nell'Olimpo della canzone dopo le intense interpretazioni di Miriam Makeba e Dizzy Gillespie. [[redacted]. ca.]

[redacted] E NOTTE

Vercelli

Il rock all'«Oscar»

All'irish pub Oscar Wilde di via Trino, questa sera dopo le 22,30, saranno in concerto i componenti de La scuola di Hokuto. Un programma sonoro di rock covers.

Varallo

Festa d'«argento»

Il Duo Nando sarà protagonista stasera alle 21, al Salone delle Feste, di un party da ballo dell'associazione Anni d'Argento.

Santhià

Danze pomeriggio [redacted] sera

Nel pomeriggio (ore 15) e stasera (ore 21), suoneranno sulla pedana del Beverly Hills [redacted] na casello autostradale Pieralda e i Cardinal.

Biella

Il teatro [redacted] Oscar Wilde

«Il delitto di Arthur Saville» è il titolo dello spettacolo teatrale [redacted] calendario per domani sera all'Odeon: tratto [redacted] un racconto di Oscar Wilde, è portato inscena dalla compagnia Attori [redacted] corso per la regia di Gian Giacomo Colli. Lo spettacolo, alle 16 e alle 21, è a favore dell'Associazione italiana piemontese contro le leucemie.

[redacted]

Ecco Disco Inferno

Al music club Due, stasera saranno proposti generi diversificati: happy music con Sergio Datta dee jay, underground con Maurizio De Stefani dee jay [redacted] nella sala «Dorita» [redacted] live con i Disco Inferno (dalla 23).

Biella

L'arte al femminile

Prosegue, alla Galleria Dialoghi di via Galilei 45, la mostra «The world from the female». E' una rassegna che presenta artiste pronte a scrutare nei comportamenti per evidenziare contraddizioni, cammuffamenti e illusioni.

Biella

Foto, concorso gio[redacted]ni

Scadono martedì i termini per partecipare al concorso fotografico nazionale sulla montagna, riservato a giovani artisti di età compresa tra i 15 e 35 anni: le opere vanno consegnate a Informagiovani.

[redacted]

Stasera 2ª semifinale

[redacted]

VERCELLI. E' in programma questa sera, al Tina Pica (ex Maciste) di piazza Pajetta, la seconda semifinale per scegliere altri cabarettisti emergenti che partecipano al concorso nazionale «Città del riso».

Sul palco si esibiranno Riki Bokor, Lisa Zuccoli, Henry Zaffa, Rodolfo Galati, Renzo Sinacori, Nadia Pume [redacted] Rino Ceronte. Proposta Anga: risotto ai frutti di mare.

La [redacted] (ed ultima) semifinale è in programma per martedì, sempre alle 22. L'appuntamento [redacted] all'Astoria Remake [redacted] via Marsala. Durante le serate si potranno prenotare i posti per la finalissima che si terrà domenica 5 ottobre, al Teatro Civico. In quell'occasione [redacted] contenderanno la vittoria [redacted] cabarettisti tra i circa cinquanta partecipanti alla gara humour. I biglietti delle poltrone e delle poltroncine in platea costano 15 mila lire. Per la galleria 10 mila. Le prevendite sono disponibili anche da MASmedia di via Galileo Ferraris 77. [g.bar.]

Da «Gieubi» [redacted] «Oh che sità», i brani del duo faranno da colonna sonora [redacted] mostre ed incontri

Il folk dei Celti allieta la festa al castello

Gli chansonnier vercellesi ospiti di Rovasenda oggi alle 15,30

I Celti in concerto: il duo folk ha appena rappresentato il Vercellese in Veneto

[redacted] «L'è sunài tre bot al paìs...» canteranno oggi Alceo [redacted] Beppe dei Celti, sulla piazza che s'affaccia sull'antico maniero. Lo spettacolo che proporrà canzoni vercellesi e piemontesi della leggenda, in cartellone [redacted] annunciato per le 15,30, anche se per ragioni poetiche, di metrica e soprattutto per motivi... storici, in [redacted] delle più famo[redacted] ballate delle mondine, il duo bicciolano [redacted] folk singers racconterà del «sur padrun» [redacted] viene dato il consiglio di guardare «la sigùla...», l'orologio da taschino: regola fissa dei «tre bot», dal momento in cui «l'è l'ura da ndè ca, fuma l'urari».

Sarà una suggestiva festa, organizzata dal Comune [redacted] dalla proprietà [redacted] castello per questa giornata in cui dalle 10 in poi i saloni del maniero (le cui parti più notevoli risalgono al XV secolo) diventeranno galleria d'arte per i pittori locali, mentre [redacted]à inaugurata la biblioteca e nella corte verrà allestita un'esposizione di bottiglie di vini «bramaterra» incastonate tra composizioni floreali.

La colonna sonora del pomeriggio, [redacted] abbiamo [redacted]to, sarà appannaggio dei Celti, che presenteranno il loro classico repertorio da «Oh che sità» a «Il tombarello», dall'inno ufficiale del rione Cappuccini «Gieubi» [redacted] «Ma la vita la gira» e «Oh Signur». Senza mancare all'appuntamento con la ricerca, eseguendo brani piemontesi d'origine antica come «Ai tre bei giuvu» e «Ohi bèla t'vuriisi vni».

Alceo Mantoan e Beppe Scarparo sono reduci da un exploit di successo [redacted] Treviso. Nell'ambito della rassegna provinciale «Terre d'acqua», sono stati ambasciatori canori del Vercellese: hanno tenuto concerto a Villa Letizia, un paio [redacted] settimane [redacted], durante [redacted] manifestazione culturale realizzata dall'Associazione «Le tre Venezie». Insomma, le storie di mondine [redacted] risaia sono state confezionate in tipo esportazione e gli applausi non [redacted] mancati.

[redacted] Barberis

STASERA AL CINEMA

[redacted]

[redacted]**IMPERO**. Inf. (015) 22.736 - 31.312. **Il mondo perduto - Jurassic Park**, di S. Spielberg, con J. Goldblum, J. Moore. Lire 12.000; 10.000.

MAZZINI. Tel. (015) 22.736 - 31.312. **Loli[redacted]** di A. Lyne con J. Irons, M. Griffith, D. Swain. L. 12.000; 10.000.

[redacted]. Inf. (015) 22.736 - 31.312. **Air Force One**, di W. Petersen, con H. Ford. Lire 12.000; 10.000.

SOCIALE. Inf. (015) 22.736 - 31.312. **Twin [redacted]** di [redacted] Allen, con D. Scott, D. Thomas [redacted] S. Roderick. Lire 12.000.

[redacted]

LUX. Inf. [redacted] (0163) 22.698. **Sospesi nel tempo.** Or.: 20,30; 22,20. L. 10.000; 7000.

[redacted]

[redacted]. Inf. tel. (015) 253.89.27. [redacted] **[redacted]rmesi**, di A. Ripstein, con R. Orozco, D. Gimenez Cacho (Messico, 1996). Or.: 20; 22,15. Lire 11 000; [redacted].

[redacted]

[redacted] CHIUSO.

[redacted]

[redacted]. [redacted] Inf. tel. (015) 925.620. **L'incantesimo del lago 2 - Il segreto [redacted]** (Cartoni). [redacted]: 14,30; 16,20; 20,30; 22,15. L. 10.000; 7000.

[redacted]

PARROCCHIALE. CHIUSO.

[redacted]

ITALIA. Inf. tel. (0163) 833.106. **Film vietato ai minori [redacted] 18 anni**. [redacted]: 20,30; 22. Lire 10.000.

[redacted]

EXCELSIOR. Inf. tel. (015) 767.323. **Con [redacted]** di F. West con N. Cage, J. Cusak. Ore 15. Spettacoli continuati. L. 10.000; 7000.

[redacted]

SALA COMUNALE. CHIUSO.

[redacted]

FELIX. Inf. tel. (015) 242.31.18. CHIUSO.

[redacted]

ORSA. Inf. tel. (0161) 828.600. **Batman & Robin** con C. O'Donnel, A. Schwarzenegger, [redacted] Thurman. Ore 15/21. [redacted] 10.000; 7000 e 9000; 6000.

[redacted]

[redacted] Inf. tel. (0163) 54.265. **Bat[redacted]** [redacted] con [redacted] O'Donnel, A. Schwarzenegger, U. Thurman, r. di J. Schumacher. Or.: 20,30; 22,30. L. 9000; 7000.

[redacted]

[redacted]. [redacted] orari tel. 255.045. Informaspettacolo tel. 69.633. **Lolita**, di A. Lyne, con J. Irons, M. Griffith, D. Swain. Or.: ap. 15.0. Lire 12.000; 10.000.

[redacted] Inf. orari tel. 257.744. Informaspettacolo tel. 69.633. [redacted], di R. Zemeckis, con J. Foster, M. McConaughey, J. Woods. Or.: ap. 15. Lire 12.000, 10.000.

PRINCIPE. Inf. orari tel. 259.047. **Il mondo perduto - Jurassic Park**, di S. Spielberg, con J. Goldblum, J. Moore. Or.: ap. 15. L. 12.000; 10.000.

VIOTTI. Inf. [redacted] tel. 250.845. Informaspettacolo tel. 69.633. **Air Force [redacted]** di W. Petersen, con H. Ford, G. Oldman, G. Close. Or.: ap. [redacted]. Lire 12.000; 10.000.

BELVEDERE DOLBY. [redacted]. tel. 215.016. Or.: 15; 17: [redacted] **giungla a giungla** di Walt Disney. Or.: 19,45; 22,10: **Con [redacted]** di F. West con N. Cage, J. Cusak. L. 10.000; 6000.

[redacted] Inf. or. [redacted]. 213.375. CHIUSO.

TEATRO [redacted] via Parini 1. CHIUSO.

[redacted]. Inf. or. tel. 255.544. CHIUSO.

DUGENTESCO. Via G. Ferraris 103. CHIUSO.

SCEGLI IL CINEMA

[redacted]

NELLE SALE DI TORINO

[redacted] Giulio Cesare 67, tel. [redacted]. **Tano [redacted] morire**. Or.: 16; 17,40; 19,10; 20,50; 22,30.

ADUA [redacted] corso Giulio Cesare 67, tel. 856.521. **Ovosodo**. Or.: 16; 18,10; 20,20; 22,30.

AMBROSIO MULTISALA corso V. Emanuele II 52, tel. 547.007. Sala 1: **Lolita**. Or.: 14,30; 17,10; 19,50; 22,30. Sala 2: **Il mondo perduto - Jurassic Park**. Or.: 15; 17,30; 20; 22,30. Sala 3: **She's so Lovely (Così carina)**. Or.: 14,30; 16,30; 18,30; 20,30; 22,30.

ARLECCHINO c. Sommeiller 22, tel. 581.71.90. **Il mondo perduto - J[redacted]** Or.: 15; 17,30; 20; 22,30.

CAPITOL via San Dalmazzo 24, tel. 540.605. **Banzai**. Or.: 15,20; 17,10; 19; 20,50; 22,40.

CENTRALE v. Carlo Alberto 27, tel. 540.110. **Genealogia di [redacted]** Or.: 16,30; 18,30; 20,30; 22,30.

C. CHAPLIN 1 v. Garibaldi 32/a, t. 436.07.23. **Innamorati cronici**. Or.: 16; 18,10; 20,20; 22,30.

C. CHAPLIN 2 via Garibaldi 32/a, t. 4360723. **Consigli per gli acquisti**. Or.: 15,50; 17,35; 19,20; 21,05; 22,50.

CIAK c. G. Cesare 105, tel. [redacted]. **Contact**. Or.: 16,30; 19,30; [redacted].

CRISTALLO via Gobo 5, t. 650.71.00. **Batman & Robin**. Or.: 15; 17,30; 20; 22,30.

DORIA v. Gramsci 9, t. 542.422. **Innamorati cronici**. Or.: 16; 18,10; 20,20; 22,30.

ELISEO GRANDE p. Sabotino, tel. 447.52.41. **Ovosodo**. Or.: 16; 18,10; 20,20; 22,30.

ELISEO [redacted] p. Sabotino, t. 447.52.41. **Tano da morire**. Or.: 16; 17,40; 19,20; 21; 22,40.

ELISEO ROSSO p. Sabotino, t. 447.52.41. **Lezioni di tango**. Or.: 16; 18,10; 20,20; 22,30.

EMPIRE p. [redacted] Veneto 5, [redacted]. 817.16.42. **Con Air**. Or.: 16; 18,10; 20,20; 22,30.

ERBA 1 c. Moncalieri 241, t. 661.54.47. **Box of Moonlight**. Or.: 16,30; 18,30; 20,30; 22,30.

ERBA 2 c. Moncalieri 24, tel. 661.54.47. **Il bagno turco**. Or.: 16,30; 18,30; 20,30; 22,30.

ETOILE v. Buozzi ang. v. Roma, t. 530.253. **Paradise Road**. Or.: 15,45; 18; 20,15; 22,30.

[redacted] v. Po 30, tel. 817.3323. **Ab[redacted] Ona** Or.: 15; 17,30; 20; 22,30.

FIAMMA c. Trapani 57, tel 385.20.57. **Il mondo perduto - Jurassic Park**. Or.: 15; 17,30; 20; 22,30.

IDEAL corso Beccaria 4, tel. 521.4316. **Contact**. Or.: 16,30; 19,30; 22,30.

[redacted] via Po 21, tel. 812.59.98. **Twin Town**. Or.: 16; 18,10; 20,20; 22,30.

KONG v. S. Teresa 5, t. 534.614. **Porzus**. Or.: 16; 18,10; 20,20; 22,30.

LILLIPUT via XX Settembre 15 bis, tel. 537.100. **Anna Karenina**. Or.: 14,50; 16,45; 18,40; 20,35; 22,30.

LUX Gall. San Federico, tel. 541.283. **Air Force One**. Or.: 15,15; 17,40; 20,05; 22,30.

MASSIMO UNO v. [redacted], tel. 817.10.46. [redacted] **di tango (The T[redacted] Lesson)**. Or.: 16,30; 18,30; 20,30; 22,30.

NAZIONA[redacted] 1 via Pomba 7, t. 812.41.73. **Ovosodo**. Or.: 16; 18,10; 20,20; 22,30.

NAZIONALE 2 via Pomba 7, tel. [redacted]. **L'isola perduta**. Or.: [redacted]; 18,10; 20,20; 22,30.

OLIMPIA 1 via Arsenale 31, [redacted]. 532.448. **Loli[redacted]**. V. M. 14. Or.: 14,45; 17,20; 19,55; 22,30.

[redacted]IMPIA 2 via Arsenale 31, t. 532.448. **In barca a vela contromano**. Or.: 15,45; 18; 20,15; 22,30.

[redacted]NO [redacted]. Subalpina, tel. 562.01.45. **Il viaggio della sposa**. Or.: 16,15; 18,20; 20,25; 22,30.

STUDIO RITZ v. Acqui 2, t. 819.01.50. **In barca a vela [redacted]**. Or.: 16,30; 18,30; 20,30; 22,30.

VITTORIA v. Roma 336, t. 562.1789. **Scream**. V.M. 14. Or.: 15,45; 18; 20,15; 22,30.

TEATRI

TEATR[redacted] [redacted]EGIO. Stagione d'Opera 1997/98: da martedì [redacted] ottobre vendita dei biglietti per le opere **Samson [redacted] Dalila** (21/10 - 2/11) di C. Saint Saëns; **Ca[redacted]** (18-26/11) di L. Bernstein; **Le nozze di Figaro** (9-21/12) di W. A. Mozart; **Evgenij Onegin** (22/1 - 4/2/98) di P. I. Cajkovskij.

AU[redacted] RAI piazza Rossaro. Orchestra Sinfonica Nazionale della Rai. Stagione Sinfonica 1997-98. [redacted]ita abbonamenti «Giovani» (turno rosso o blu) fino [redacted]. Orario biglietteria foyer dell'Auditorium 10-18,30 sabati e domeniche compresi. Informazioni telefonare 810.48.53 - 810.49.61.

Churrascaria ESMERALDA
RISTORANTE BRASILIANO
Oltre dieci portate di carne cucinate sapientemente con contorni vari.
A mezzogiorno cucina tradizionale [redacted] a prezzo fisso
MONGRANDO - BIELLA
Fraz. Ruta Graziano - Via per Donato, 38
Tel. 015 666487 - Cell. 0360/677140
- martedì chiuso -

[redacted]
tutto LA STAMPA Compact
NUMERO VERDE 1678 - 02005

ESSELUNGA®

Dal 29 settembre all'11 ottobre

BENESSERE-SALUTE-BELLEZZA

Naturama®

FRUTTA E VERDURA COLTIVATE CON I METODI DELLA LOTTA INTEGRATA

- La frutta e la verdura Naturama sono coltivate con i metodi della **lotta integrata** che **limita l'uso di antiparassitari** al fine di ridurne eventuali residui nei prodotti a meno della metà dei limiti di legge.
- Vengono utilizzati **metodi naturali per la difesa dai parassiti**; senza trattamenti successivi alla raccolta, e ricorrendo al **freddo come unico agente di conservazione.**
- In tal modo si ottiene un prodotto più sano ed **una minore diffusione di sostanze inquinanti nell'ambiente,** il tutto garantito da numerosi **controlli in campo e in laboratorio.**

IL COSTANTE IMPEGNO DI ESSELUNGA PER UNA ALIMENTAZIONE PIÙ SANA E PER IL RISPETTO DELL'AMBIENTE

SCONTO 20% SUI NORMALI PREZZI DI VENDITA DI QUESTI ARTICOLI

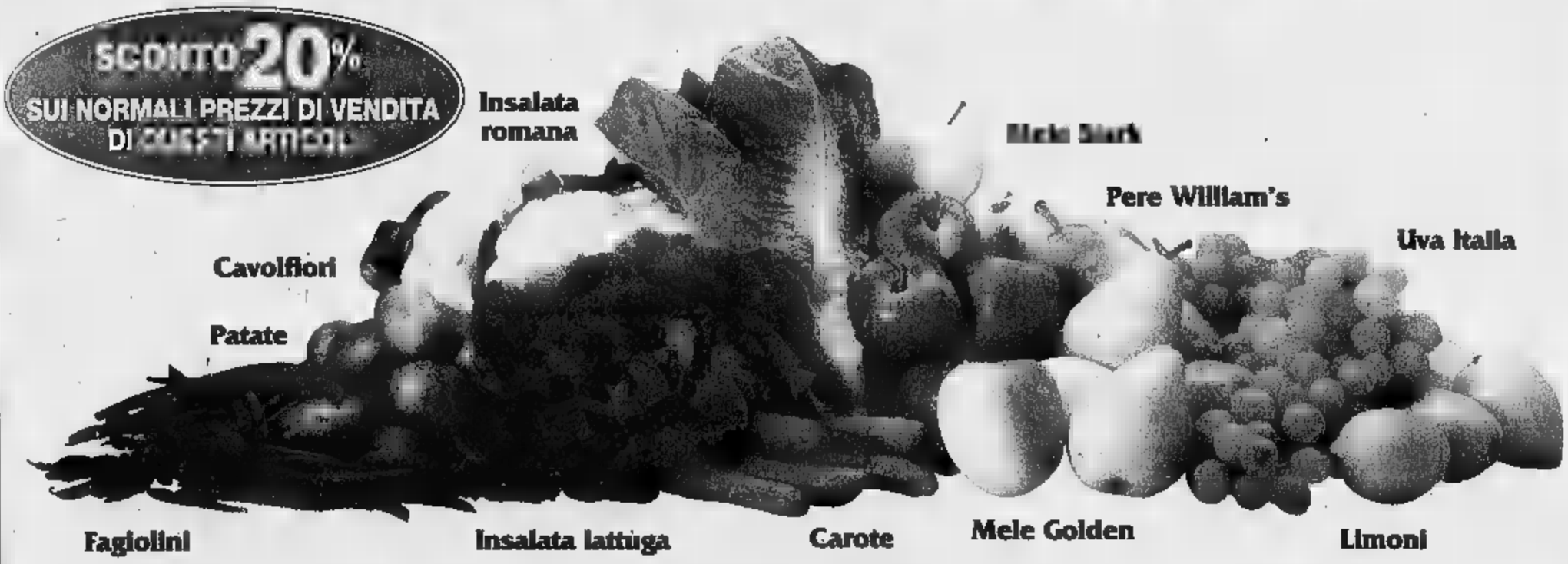

...I SEGUENTI ... Milano - Viale Regina Giovanna - Via Monte Rosa - Via Bergamo e Montecatini Terme (Pistoia) Via Prov. Lucchese

C2

Biellese ad Ospitaletto per cancellare il rovescio col Giorgione. Pro caricata a Crema

Due trasferte per gettare la maschera

Rientra Passariello, in forse il bomber Sicuranza

BIELLA. Quanto vale la Biellese in trasferta? E' la domanda che si pongono i tifosi alla vigilia [illegible] doppio impegno esterno consecutivo contro l'Ospitaletto (oggi) e la Pro Patria (fra una settimana). Dopo il 4-0 patito [illegible] Veneto col Giorgione, i bianconeri hanno [illegible] disposizione due «esami di riparazione».

Tra i lanieri rientra Passariello, dopo la squalifica, mentre Garegnani [illegible] ancora indisponibile. Possibile undici: Gazzoli in porta; Mandelli, Mascheroni e Mazzia in difesa; Cretaz, Ferretti, Campese e Passariello [illegible] centrocampo; Giannini, Terraneo e Comi in attacco.

E i giocatori della Biellese firmerebbero per tornare dal doppio impegno esterno con tre punti? «Sì, mi starebbe bene», risponde il ventenne centrocampista Roberto Cretaz, attualmente tra i più in forma. «No, preferisco giocarmi entrambi i match ad armi pari», replica Lorenzo Mazzia, segno che il capitano [illegible] raccogliere un bottino maggiore.

Sul capitolo esame-trasferta afferma Cretaz: «Dovremo stare molto attenti, in quanto fuori casa [illegible] sempre difficile far bene, [illegible] contro squadre di bassa classifica, come l'Ospitaletto, sia contro squadre di nome e prestigio [illegible] la Pro Patria. Tutti cercano di fare il massimo dei punti soprattutto fra le mura amiche». Aggiunge Mazzia: «Vediamo oggi come la Biellese reagisce alla sconfitta esterna col Giorgione. Certo è che [illegible] vuole restare nelle zone alte della classifica deve trovare continuità fuori [illegible]. La Pro Patria sarà, [illegible] detta [illegible] tutti, una protagonista della C2, mentre l'Ospitaletto [illegible] più alla [illegible] portata: i bresciani sono assetati di punti e oggi saranno obbligati ad aprirsi. Vedremo di sfruttare al meglio gli spazi che ci concederanno». [g. co.]

Roberto Cretaz

VERCELLI. L'ultima partita in emergenza. Caligaris fa la conta dei giocatori in salute e il lenzuolo è sempre corto, da qualunque parti lo si giri. Oggi a Crema (inizio alle 16) non ci sarà Cavaliere che sconta il secondo turno di squalifica, e ci sono forti dubbi sulla presenza di Bertolone e Testa senior.

Il difensore continua [illegible] lamentare una pubalgia mentre il tornante nei minuti finali dell'allenamento di venerdì ha alzato la mano in segno [illegible] per un dolore improvviso [illegible] un polpaccio. Inoltre ieri mattina Sicuranza, [illegible] «Conan» della Pro, si [illegible] presentato alla seduta di rifinitura con alcune linee di febbre mentre a completare l'opera vi è stato l'arrivederci [illegible] Testa junior, Emanuele, trasferito in prestito alla Fossanese in serie D per «farsi le ossa».

In breve: tutti i propositi di Caligaris in settimana sono svaniti nel cielo anche se per affrontare un Cremapergo più compatto di quanto indichi l'attuale classifica qualche certezza c'è pure.

Ad esempio in porta giocherà Trombini mentre Argentesi guiderà la difesa. Poi in marcatura andranno Ragaguin e Gabasio mentre Zeoli galopperà sulla fascia sinistra. Quindi ec- [illegible] Motta tamponatore di centrocampo con Col [illegible] Valentino coppia di mezzali più avanzate. E fino a qui non c'è nulla [illegible] nuovo [illegible] il sole.

Quel che invece resta incerto è l'assetto offensivo con i punti interrogativi [illegible] nomi di Testa [illegible] Sicuranza. Di conseguenza [illegible] pressochè certo l'impiego, in un modo [illegible] nell'altro di Barbiero sulla sinistra [illegible] di Righi al centro dell'attacco. A meno che Sicuranza [illegible] riprenda completamente. Rimane l'interrogativo [illegible] Testa che, però, da buon lot- [illegible] alla fine sarà [illegible] match. [r. eyn.]

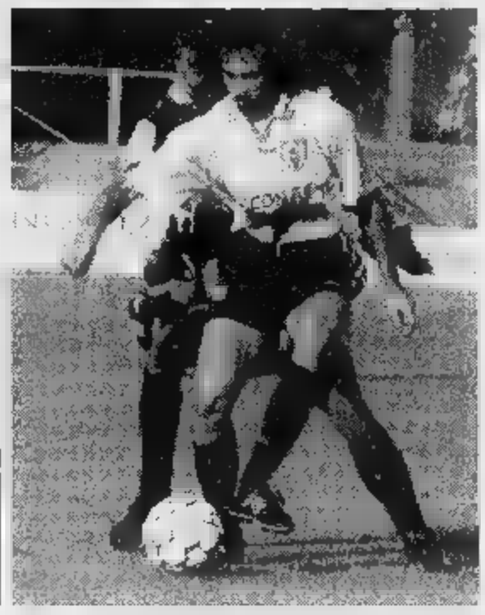

A segno due volte con il Mestre il giovane della Pro **Dino Sicuranza** [illegible] in forse oggi per la trasferta di Crema Accusa infatti qualche linea di febbre

SERIE D

Contro il fanalino di coda non dovrebbero esserci problemi. Paganini rientra dalla squalifica

Borgosesia, dalla Coppa gli stimoli vincenti

I granata di Domenicali ricevono la Sparta: match scontato?

Un ex, il portiere **Aliotta**

BORGOSESIA. Sarà un Borgosesia ricco [illegible] stimoli quello che ospiterà oggi al comunale di via Marconi la Sparta Novara. I granata devono infatti ottenere i tre punti a tutti i costi per evi- [illegible] di perdere troppo terreno in classifica e gli ospiti di turno, tutto sommato, non dovrebbero rappresentare [illegible] ostacolo così difficile da superare.

La Sparta non [illegible] più quella squadra ambiziosa che [illegible] vista nelle ultime stagioni: dopo l'abbandono della famiglia Tarantola, la società [illegible] finita nell'orbita Juventus, che la utilizzerà come banco di prova per i giovani del vivaio.

Sino ad [illegible] però la Sparta non ha entusiasmato: l'undici titolare [illegible] formato per la maggior parte da ragazzi al di sotto dei vent'anni e la [illegible] d'esperienza nelle prime giornate si [illegible] rivelata determinante. In quattro turni i novaresi hanno collezionato appena due punti [illegible] occupano l'ultima posizione in classifica al pari di Corbetta e San Paolo d'Argon.

Il Borgosesia [illegible] invece reduce da una buona prova in Coppa Italia (soprattutto nel primo tempo) che, se replicata, dovrebbe garantire il [illegible].

[illegible] domenica scorsa a Corbetta avessimo giocato come mercoledì sera, la vittoria [illegible] ci sarebbe sfuggita - analizza il direttore sportivo Paolo Guidetti -; speriamo quindi che oggi la squadra riesca [illegible] muoversi come nel match di Coppa».

Per i granata è doppiamente importante ottenere il bottino pieno anche per affrontare con maggiore serenità la trasferta (la prima della stagione) [illegible] domenica prossima in Sardegna contro l'Atletico Sirio Cagliari.

Per il match di oggi Domenicali dovrebbe avere tutti [illegible] disposizione (compreso Paganini, che rientra dalla squalifica); questo il probabile undici di partenza: Aliotta, Paganini, Panella, Galeazzi, Fagnoni, Paladin, Guidetti, Ranoia, Caruso, Felice, Siazzu. [i. fo.]

ECCELLENZA

Mister Fornara ha già chiesto [illegible] società di ritornare sul mercato

Dufour dimezzata [illegible] Rivarolo

Pesano le assenze di Ferrini, Miserotti e Biolcati

VERCELLI. E' una Dufour quasi dimezzata da infortuni e squalifiche quella che oggi scenderà in campo a Rivarolo per la [illegible] giornata dell'Eccellenza: all'appello di mister Fornara non potranno rispondere presente giocatori del calibro di Ferrini, Miserotti e Biolcati. Un bel guaio per l'allenatore, che in settimana ha chiesto alla società di tornare sul mercato.

L'infortunio che preoccupa maggiormente è quello del difensore Davide Ferrini: [illegible] causa di uno strappo muscolare il ragazzo dovrà stare a riposo per almeno un mese. Cioè Fornara per non meno [illegible] quattro incontri dovrà studiare soluzioni alternative, tenendo presente che Ferrini, oltre ad [illegible] un pilastro [illegible] reparto difensivo, è anche un under, cioè uno di quei giocatori che vanno obbligatoriamente schierati; la sua sostituzione non sarà dunque delle più semplici. Miserotti sarà costretto a un turno di riposo per squalifica, mentre su Biolcati il mister nutre [illegible] speranze di recupero anche [illegible] l'attaccante è debilitato per un duro intervento subito durante il match con il Gravellona.

Oggi la Dufour andrà comunque a caccia della seconda vittoria della stagione: al debutto [illegible] San Giusto i varallesi [illegible] già andati incontro a una sconfitta e ora hanno tutte [illegible] intenzioni di non ripetere quell'esperienza.

Sette giorni fa con il Gravellona hanno mostrato di possedere già un buon gioco, [illegible] se l'allenatore riuscirà a tampo- [illegible] le assenze, [illegible] prevedibile un altro match positivo. D'altra parte la Dufour ha ambizioni, anche se per il momento [illegible] di primato: le intenzioni dei dirigenti [illegible] quelle di riuscire [illegible] marciare [illegible] il passo delle migliori: nei primi turni alcune favorite hanno già dato segni di cedimento, quindi non dovrebbe essere impossibile ripetere l'impresa dello scorso anno. [l. fo.]

PROMOZIONE

Fra Trino (con l'esordiente Cuzzilla) e Cossatese una sfida d'altri tempi

Villaggio-Fulvius primo big match

Tronzanese in trasferta senza quattro infortunati

VERCELLI. Terzo round [illegible] Promozione. Fari puntati (inizio alle 16) al Comunale di Pavignano dove [illegible] in onda il primo big match del torneo: il Villaggio Lamarmora di mister Maruzzo ospita la Fulvius Valenza. Chi vince potrebbe già inscenare (Castellazzo permettendo) [illegible] fuga iniziale della stagione.

E proprio [illegible] Viverone dovrà tastare il polso della terza capolista: sul terreno del Castellazzo i lacuali, nuovamente in formazione d'emergenza, cercheranno di strappare un risultato positivo in attesa di recuperare parte degli infortunati.

Infermeria gremita anche in casa Tronzanese. I gialli di Angeloro affronteranno la trasferta contro il Sandamianferrere [illegible] Tiengo, Parisi, Giorgi (frattura della tibia) e, forse Pastore: per la matricola un biglietto da visita [illegible] incoraggiante. La Crescentinese, priva dell'attaccante Bonassi, vuole tornare dal match di Pontecurone con tre punti nel carniere. Il tecnico Masuero, però, preferi- [illegible] diffidare degli [illegible] punti [illegible] tabella degli alessandrini e chiede ai granata il massimo impegno.

Derby d'altri tempi al Comunale di Trino dove gli azzurri ricevono la Cossatese. Tra i padroni di casa esordirà il difensore Cuzzilla ultimo rinforzo (ma altri ne sono attesi) del clan tri- [illegible] Ai [illegible] [illegible] marcatore Aguia- [illegible] (infortunato), fiducia tra i pali all'ex La Terra, mentre rientra Barbonaglia.

Nel girone [illegible] impegno di fuoco del Val Mos, in casa contro la capolista (a [illegible] di gol) Varalpombiese. Derby al Gattinara dove i vignaioli di Tony Brustia, privi di Galardini [illegible] Bessi attendono il Romagnano. Il Valsesserа, infine, cerca [illegible] trasferta contro il Crevolamasera punti per allungare la striscia positiva. [p. m. f.]

Il Valsessera cerca di allungare la serie positiva sul non facile terreno [illegible] Crevolamasera mentre la capolista Varalpombiese attende la visita del Val Mos Gattinara e Romagnano invece si sfidano nel derby

PRIMA CATEGORIA

Derby a Castelletto Cervo

VERCELLI. Toccherà alla Serravallese cercare d'interrompere la marcia al vertice del Veprio, unico team [illegible] punteggio pieno nel torneo di Prima. I valsesiani sperano di sfruttare al meglio il fattore [illegible]po per fermare [illegible] capolista [illegible] rilanciarsi dopo il ko [illegible] Recetto.

All[illegible] finestra gli inseguitori [illegible] cominciare [illegible]al Borgovercelli del bomber Albieri (già quattro centri) che ospita il Sizzano. Chi invece [illegible] non può permettersi passi falsi è la Caresanese: i granata, ancora [illegible] palo, ricevono il Cavaglio team [illegible] medio-alta classifica.

Nel girone C il San Biagio cerca, nel derby [illegible] contro il La Cervo (fermi [illegible] 0 punti), [illegible] restare nella scia del leader Tavagnasco. Spolina [illegible] Cavaglià impegnati tra le mura amiche contro Quincinettese e Albiano sperano di centrare i primi successi del torneo.

Nel girone E [illegible] Livorno Ferraris dopo aver mosso la classifica sul terreno del Savonese attende la visita della capolista San Giorgio.

Seconda categoria. Questi i match del girone C: Occhieppese-Piatto, Fulgor Valdengo-Ronco, Rovasenda-Chiavazzese, Stella Alpina-Verrone, Pro Roasio-Biogliese, Parlamento-Benna, Libertas Biella-Lessona.

Girone E: Castigliano-Moranese, Junior-Alicese, Fontanettese-Cigliano, Piemonte Sport-Scuole Cristiane, Popolo-Pro Palazzolo, Saluggia Virtus-Santhià, Villata-Palestro. [p. m. f.]

TRIBUNALE DI BIELLA

FALLIMENTO N. 2161 FILATI UNIVERSAL SRL IN LIQUIDAZIONE-VERRONE

Il Cancelliere sottoscritto comunica che [illegible] Giudice Delegato dott. Paolo Cigliola ha ordinato, [illegible] decreto del 21.7.1997, la vendita senza incanto dei seguenti immobili di proprietà della società fallita siti nel COMUNE DI VERRONE (BI).

- LOTTO I - Immobile industriale descritto nel N.C.T. [illegible] Part. 1 e 797, Fg 1 n. 48 Ente Urbano [illegible] are 58.00, n. [illegible] Seminativo cl. 1 are 0,40 RD. 440, RA. 500, n. 58 Ente Urbano di [illegible] 76.70, ovvero la sola parte [illegible] nord-ovest di are 11.30 in unico corpo [illegible] are 69.70 ed è descritto nel NCEU al Fg 1 n. 48 del NCT, [illegible] censito alla Part. 61, Fg 1 n. 30 Strada Trossi, Piani T-1-2 e la porzione del Fg 1 n. 58 del NCT è stata denunciata con Mod. 44 n. 393 del 23.01.1987 Fg 1 n. 6/2 Strada Trossi; Area urbana [illegible] mq. 1130 Piano T; Interno 2.
- LOTTO II - Immobile civile sito in Verrone Strada Trossi 12 censito [illegible] NCEU alla Part. 44, Fg A n. 44/36 V. Trossi; P.9-S1; Cat. A/2; C1.U; Vani [illegible],5; R.C. L. 1.045.000.

Per quanto relativo alle coerenze, alle variazioni catastali, alle iscrizioni ipotecarie, [illegible] concessioni edilizie, [illegible] domande di condono edilizio, alle norme urbanistiche, alle trascrizioni, [illegible] stato dei fabbricati [illegible] alle servitù si fa riferimento alla perizia [illegible] C.T.U. Geom. Gianni Seira che viene qui integralmente richiamata.

MODALITA' E CONDIZIONI DI [illegible]

1) Le offerte, non inferiori al prezzo base ed espressamente qualificate come irrevocabili, dovranno [illegible] presentate Cancelleria Fallimentare del Tribunale di Biella, entro il 31.10.1997 ad ore 12,30 ed accompagnate dal deposito di una somma p[illegible] al tranta per cento [illegible] prezzo offerto, da imputarsi quanto [illegible] dieci per cen- [illegible] [illegible] cauzione e quanto [illegible] venti [illegible] [illegible] a spese presunte, [illegible] assegno circolare [illegible] trasferibile intestato "Fallimento Filati Universal srl in liquidazione".
2) Gli immobili verranno posti in vendita in due lotti separati [illegible] seguenti prezzi base I LOTTO L. 2.462.720.000 e il LOTTO L. 32.640.000;
3) nell'ipotesi di più offerte verrà [illegible] [illegible] gara sulla base dell'offerta più [illegible] con un aumento minimo [illegible] L. 10.000.000 per il LOTTO I e di L. 1.000.000 per il LOTTO II;
4) il residuo prezzo di aggiudicazione, [illegible] I.V.A. 19% sul prezzo [illegible] aggiudicazione del LOTTO I, dovrà essere versato entro tre mesi dall'aggiudicazione sul [illegible] [illegible] deposito [illegible] risparmio aperto al fallimento n. 010/09087/12 presso il CREDITO ITALIANO [illegible] BIELLA.
5) dopo l'aggiudicazione [illegible] sono ammissibili offerte in aumento di [illegible] ai sensi dell'art. [illegible] c.p.c.

Per ulteriori informazioni, gli interessati [illegible] invitati [illegible] prendere visione della perizia e dell'ordinanza [illegible] vendita depositate in Cancelleria Fallimentare. Per visite in loco, [illegible] interessati [illegible] invitati a [illegible] [illegible] Curatore Fallimentare Prof. Enzo Mario Napolitano, Dottore Commercialista con Studio in Via Amulio 18, 13051 [illegible] tel. 015.33480, fax 015.21308. E-mail napolitano@biella.alpcom.it. Biella, li 23 luglio 1997.

[illegible] CANCELLIERE

LA STAMPA & PUBLIKOMPASS

PUBBLICITA' CHE VALE

LA NUOVA ARCA

PROVINCIA DI TORINO REGIONE PIEMONTE

IL SUONO DEI PARCHI

Sette concerti in "Prima" assoluta
Musiche ispirate ai Parchi del Piemonte

[illegible] settembre 1997, [illegible] 21
Auditorium Comunale Centro Giovani - Asti

29 settembre 1997, ore 21
Teatro Sociale di Bie[illegible]

30 settembre 1997, ore 21
Chiesa di San Nicolao, Sacro Monte [illegible] Orta

2 ottobre 1997, ore 21
Teatro Galletti [illegible] Domodossola

3 ottobre 1997, [illegible] 21
Basilica Sacro Monte di Varallo Sesia

4 ottobre 1997, [illegible] 21
Centro Comunale Cultura di Valenza

5 ottobre 1997, ore 18
Sala Conferenze Parco La Mandria di Torino

Compositori:
Carlo Boccadoro, Richard Causton, Giovanni Cima
Paolo Furiani, François Paris - Roberta Vacca
Rozalie Hirst

Ensemble Antidogma
Direttore: Raffaele Mascolo

INGRESSO LIBERO
[illegible] ringraziano le PROVINCE
ASTI - NOVARA - BIELLA - VERCELLI - ALESSANDRIA
I PARCHI DEL [illegible]

La Stampa - Corriere [illegible] Sera - Rai-Tv - Fondazione CRT [illegible] - Camera [illegible] Commercio di Torino - Martini [illegible] Rossi Unitrading Climaservices - [illegible] Spa - Litografia Cirone Partners Studio [illegible] Comunicazione Ordine degli Architetti della Provincia di Torino

La Nuova Arca [illegible] 011/6504422 - Corso Dante 119 - Torino

Si alza il sipario sul torneo di basket di B1. Bus di tifosi biellesi al seguito

L'Ing subito a caccia di vittorie

Ma oggi a Bergamo è un esordio difficile

BIELLA. Per l'IngFila s'inizia oggi, alle 18 sul parquet del Celana di Bergamo, quella che il presidente Alberto Savio ha definito, nella presentazione ufficiale, «una stagione che non potrà più essere interlocutoria». E il destino ha voluto che i rossoblù di coach Federico Danna cominciassero la scalata alla serie A2 proprio in casa della squadra che lo scorso anno sfiorò vicinissima alla promozione.

«L'amarezza per il canestro che ci costò, nello spareggio contro Avellino, lo sbarco in massima serie non si è per nulla attenuata - dicono i dirigenti della società orobica -. Tuttavia oggi ripartiamo con lo stesso programma degli ultimi nove anni: cioè di fare il meglio possibile senza rinunciare a pensare alla promozione in A2».

Con le cessioni di Casarin, Velluti, Lamma, Colombi e Bertulessi, avvenute per fine prestito, il Celana Bergamo non ha voluto smantellare il precedente organico nel quale sono stati inseriti il lungo De Monaco, il giovane Zivic e Cortese, già noto agli appassionati biellesi per aver indossato la casacca del Bbc.

Con la partenza di Carlo Recalcati, è cambiata anche la guida tecnica della squadra affidata quest'anno a Luca Lupi, il quale è passato, da vice-allenatore, a vivere la sua prima esperienza di coach in un ambiente a lui molto conosciuto.

«In precampionato abbiamo conquistato il memorial "Franco Deretti" e siamo imbattuti in coppa Lega avendo vinto anche l'incontro di andata della seconda fase superando il Cento per 93 a - concludono i dirigenti bergamaschi -. Purtroppo oggi sarà assente Zonca, a causa di uno stiramento, e in dubbio la presenza di Zivic».

Al completo invece l'IngFila malgrado i leggeri problemi alle caviglie accusati da Losavio e Minessi. I biellesi sono reduci dalla trasferta di Vigevano dove, per l'acceso clima agonistico, si è già respirato aria di campionato.

«Siamo stati bravi a non perdere la testa - commenta Filippo Volpato -. Anche oggi dobbiamo giocare con intelligenza, senza voler strafare. La prima partita di campionato è un match sempre difficile».

Nella squadra si sente ormai l'impronta dei giocatori di maggiore esperienza. Volpato e Zamberlan si assumono spesso la responsabilità di tiri «pesanti», Piazza in cabina di regia è una garanzia anche se coach Danna lo ha sovente utilizzato, soprattutto nel proseguo dei match finora disputati, mentre ala facendo giocare contemporaneamente Muzio nel ruolo di play-maker.

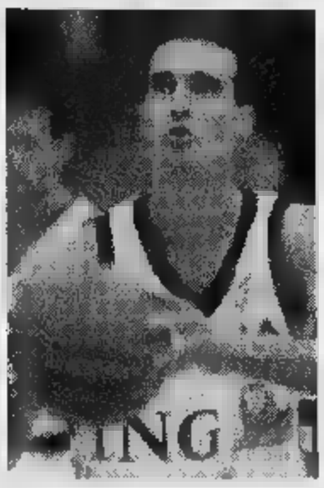

Il pivot Filippo Volpato in azione. A sinistra Gianpaolo Zamberlan

Proprio il capitano, a Vigevano, ha dimostrato carattere facendosi sentire in campo contro i giocatori avversari.

«Alla fine loro stavano commettendo dei brutti falli e mi è sembrato giusto fargliele notare - dice Muzio -. Su questo campo comunque è sempre difficile giocare, così come lo sarà a Bergamo».

Oggi al palazzetto del Celana è attesa una nutrita presenza di tifosi biellesi capeggiati, come sempre, dal gruppo della «Tribù rossoblù».

Walter Dei

SPORT FLASH

Hockey

Martedì presentazione dell'Amatori '97-'98

Con l'organico finalmente al completo dopo il ritorno degli azzurri campioni del mondo Alessandro Bertolucci e Sandro Cupisti, l'Amatori si presenterà ufficialmente a tifosi e «media» martedì alle 18 nella cornice del Pala Isola. Oltre a giocatori e tecnici della prima squadra, con in testa il coach Antonio Caricato e i tre volti nuovi del team gialloverde, Sandro Cupisti appunto, Daniele Persia e Mirko Bertolucci, verrà presentata la formazione di «hockey on line» che, da quest'anno, scenderà in pista con il marchio dell'Amatori. **[p. m. f.]**

Basket femminile

Oggi le finali del 13º torneo Città di Cossato

Cala il sipario oggi sulla tredicesima edizione del torneo «Città di Cossato». Al quadrangolare di basket femminile partecipano le padrone di casa della Conad, insieme a Valenza, Collegno ed Ivrea. La finale per consolazione è in programma alla palestra Paschetto alle 15, mentre alle 17 si giocherà la finalissima. **[w. d. b.]**

Dino Meneghin ospite del Rotary Valsesia

La Libertas Basket Borgosesia comincerà «alla grande» la stagione '97-'98. Dal 3 al 5 ottobre si disputerà al centro sportivo «Milanaccio» il trofeo «Emilio Barbano» che coinvolgerà le formazioni Cadetti, Mini basket, Propaganda oltre al team femminile e alla prima squadra maschile. La «chicca» è in programma giovedì 9 quando, invitato dal Rotary Valsesia, sarà presente Dino Meneghin, forse il più campione del basket italiano e attuale team manager della Nazionale. **[p. m. f.]**

Volley

La Mokaor femminile debutta in Coppa Piemonte

Scatta quest'oggi la stagione ufficiale della Mokaor femminile. La formazione allenata da Massimo Manachino è attesa dal primo turno della Coppa Piemonte. Le vercellesi, alle 15,30, saranno impegnate a Valenza. Oltre alle orafe la Mokaor sfiderà prossimamente la Vela Alessandria, il terzo team che compone il mini-girone. **[p. m. f.]**

Marcia alpina

Oggi a Oropa il campionato regionale a coppie

L'associazione sportiva «Valle Oropa» organizza per oggi il tradizionale trofeo di marcia alpina che è valido per il campionato regionale della specialità a coppie. La partenza, al lago del Mucrone, è fissata per le 8,45. La premiazione è in programma alle 15. Il trofeo «Valle Oropa» festeggia quest'anno la quarantaduesima edizione. **[w. d. b.]**

TENNIS

E il team «under 12» maschile del Circolo Biella sfida il Tartaruga di Avellino

Pro-Parioli, chi vince vola in finale

Oggi penultimo atto della Coppa Italia femminile

VERCELLI. Obiettivo Montevarchi. La formazione femminile dell'At Pro Vercelli cercherà, contro il Parioli Roma, di dare l'ultima e decisiva spallata verso le final four della Coppa Italia «nc». Il traguardo è davvero dietro l'angolo sebbene, come recita un antico adagio, l'ora più buia sia sempre quella che precede l'alba. Insomma prima di festeggiare il (meritato) ingresso nell'elitè del tennis femminile, la formazione vercellese dovrà veramente superarsi.

Le capitoline che questa mattina scendono sul rosso di corso Rigola (primo singolare alle 10) si presentano come un avversario temibile e non soltanto per il blitz messo a segno negli ottavi di finale a Verona. D'altra parte all'altezza dei quarti diventa estremamente improbabile trovare un avversario soft. La Pro di Vicky Kulpa spera di ripetere le splendida performance di Riva del Garda e contro lo Junior Milano. Per questo non ci saranno mutamenti nella formazione: Rita Pinto e Linda Ruffa saranno le singolariste mentre nel doppio, discriminante spesso decisiva per la qualificazione, entrerà in gioco Elisa Gabotti a far coppia con Linda Ruffa.

Superando l'ostacolo Parioli incontra un rivale sconosciuto dopo il Montecitorio che, l'anno scorso, risultò fatale all'under 12 vercellese) l'At Pro Vercelli staccherebbe il biglietto per la «finale a quattro» in cartellone a Montevarchi, la prossima settimana, dal 3 al 5 ottobre che assegnerà il titolo tricolore.

E alla ricerca d'un posto tra le magnifiche quattro s'inserisce anche la squadra under 12 maschile del Ct Biella che quest'oggi sui campi di via Liguria, affronterà la Tartaruga Avellino. Chi vince approderà alla final four organizzata dal circolo Malaspina di Milano. Per i lanieri sui campi in rossa Amosso e Battaglia vincitori 2-0, nel turno precedente, del derby con la Pro Vercelli. **[p. m. f.]**

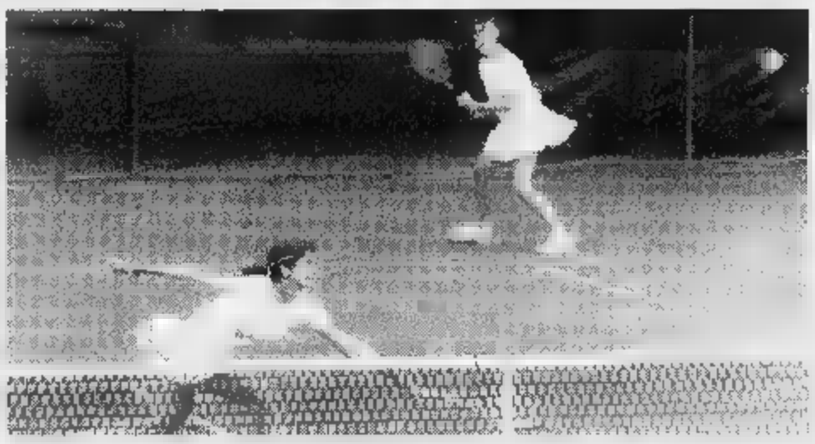

Linda Ruffa (in basso a sinistra) ed Elisa Gabotti compongono il doppio Pro impegnato oggi sui campi di corso Rigola contro il Parioli Roma

VOLLEY

Maretta in società

«No» del Pink al ripescaggio in serie A

BIELLA. Il Candelo volley (in B1 dal '93) promosso in serie A per meriti sportivi: non è una burla, ma il contenuto di una lettera inviata ad agosto dalla Federazione ai dirigenti candelesi ed emersa solo ora.

«No, grazie, decliniamo l'invito - è stata la risposta della Pink Volley Biella (società nata dalla collaborazione tra Candelo e Pietro Micca) -, preferiamo conquistare la promozione sul campo». Una presa di posizione dettata soprattutto dalla volontà della Pietro Micca e dal presidente Carlo Vineis.

Così la possibilità di avere già da quest'anno il volley femminile sul palcoscenico della serie A è sfumata. Ma per i dirigenti candelesi la «promozione ad honorem» resterà per sempre un motivo d'orgoglio. Dopo tanti tentativi falliti d'un soffio (un terzo e un secondo posto, in entrambi i casi a due punti dalla vetta), la serie A era arrivata davvero, con Federazione e Lega pallavolo pronte a riconoscere i meriti sportivi ed organizzativi del Candelo volley.

La decisione dei «nuovi» collaboratori biellesi avrebbe lasciato l'amaro in bocca agli «anziani» candelesi. Tra alcune frange della società dunque ci sarebbe maretta, emersa anche durante la presentazione ufficiale dell'altro giorno. I risultati, a questo punto, potrebbero riportare il sereno. **[g. co.]**

ASSOCIAZIONE ITALIANA PUBBLICITARI PROFESSIONISTI

ADEE

7ª edizione di AD SPOT AWARD

Anche quest'anno la delegazione TP Piemonte e Valle d'Aosta organizza, in collaborazione con l'ADEE di Firenze, la proiezione di una selezione dei filmati pubblicitari che hanno concorso alla manifestazione AD SPOT AWARD e presenta una rassegna delle migliori campagne pubblicitarie realizzate nel '96 per la sezione: back stage e nel '97 per le sezioni: non-profit e low budget.

La proiezione avrà luogo

giovedì 2 ottobre alle 21.00
Aula Magna dell'Istituto Avogadro
Via Rossini 18, Torino

Ingresso gratuito
prenotazione obbligatoria

Segreteria Organizzativa

ADEE AD European Event, Firenze
telefono/fax 055-450046

Per il Piemonte: Elena Musso - Coordinatore TP
telefono 011-836869

Si ringrazia La Stampa per la collaborazione

L'ABBONAMENTO.
il migliore amico di chi legge La Stampa.

Dal 3 ottobre al cinema VIOTTI - VERCELLI
e al cinema ODEON - BIELLA

Per la pubblicità su

LA STAMPA

20123 **MILANO**
Via Carducci 29
Tel. 02/86.470

10126 **TORINO**
C.so Massimo d'Azeglio 60
Tel. 011/666.52.11

12051 **ALBA**
PUBLIALBA
Agente Publikompass spa
C.so M. Coppino
Tel. 0173 442.110 (2 linee r.a.)
Filiale: BRA
Via Verdi 7 - Tel. 0172/431.003

15100 **ALESSANDRIA**
sig. **BRUNO CONTI**
Agente Publikompass spa
Via Vochieri 80
Tel. 0131/442.543-442.544

11100 **AOSTA**
FI.MU. srl *Agente Publikompass spa*
Loc. Amérique - Quart
Tel. 0165/775.180-765.628
Fax 0165/761.112

14100 **ASTI**
sig. **PAOLO**
Agente Publikompass spa
Via Antica Zecca
Tel. 0141/592.222

12100 **CUNEO**
sig. **SILVANO BODINO**
Agente Publikompass spa
Via Grandis 11
Tel. 0171/630.832-699.939

28100 **NOVARA**
PUBLITIME
Agente Publikompass spa
Corso Cavour 13
Tel. 0321/33.341 (2 linee r.a.)

13100 **VERCELLI**
SALODINI srl
Agente Publikompass spa
Via Duchessa Jolanda 20
Tel. 0161/250.754

13051 **BIELLA**
SALODINI srl
Agente Publikompass spa
Viale Roma 5
Tel. 015/849.12.12

16121 **GENOVA**
Via C.R. Caccardi 1/14
Tel. 010/540.184-592.560

18100
Via Alfieri 10
Tel. 0183/273.373

18038 **SANREMO**
Via Gioberti 47
Tel. 0184 501.555

17100 **SAVONA**
Piazza Marconi 3/6 - 3/5
Tel. 019/811.182

PK
publikompass

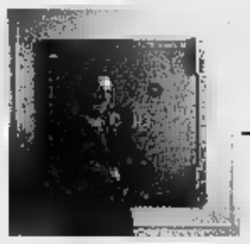

Può chiamare i suoi colleghi ogni momento.
A sole ■ lire al minuto.

C'è un costo ridotto quando chiami all'estero. C'è un costo irrisorio quando chiami i clienti. C'è un costo rivoluzionario quando chiami i colleghi.

Telefonano a tutti.
A soli 5.000 lire al mese.

Rete Aziendale Mobile.
E' arrivata la rivoluzione verde.

Per esempio:
Corti può chiamare in Italia ■ all'estero.
Rossi può chiamare in Italia.
Vinci può chiamare i colleghi.

Da oggi l'uso del telefono cellulare in azienda ■■■ sarà più lo stesso. Con i diversi livelli di abilitazione alle chiamate della Rete Aziendale Mobile infatti, diventa lo strumento principale di comunicazione perfino in sede. Ogni dipendente, a seconda del suo ruolo, è inserito in un gruppo con un diverso livello di utilizzo: comunicazioni interne tra colleghi, comunicazioni verso una lista predefinita ■ numeri, comunicazioni in Italia e all'estero. In parole povere, un reale controllo dei costi a tutti i livelli. Oggi la vera rivoluzione è verde, verde Omnitel. Numero Verde 167-266266

omnitel®
Vi diamo ascolto.

Consultare le brochure per un quadro completo dell'offerta. Copertura Omnitel al 15 settembre 1997: 93% popolazione, 66% territorio. Siamo allo SMAU al Padiglione 19 stand A21 - B24. Visitate il sito Internet http: //www.omnitel.it

PROVINCIA DI CUNEO

Denunce e controlli degli impianti di riscaldamento

La Legge 10/91 ed il D.P.R 412/93 stabiliscono che tutti gli impianti di riscaldamento devono essere sottoposti a regolari ***controlli*** *il cui costo è a carico degli utenti.*

Si assolve all'obbligo dei controlli presentando alla Provincia un'apposita ***autocertificazione (o denuncia)****, sostitutiva degli stessi, con* ***validità biennale.***

L'autocertificazione deve essere presentata dal ***Responsabile dell'impianto termico****, che può essere:*

- *il* ***proprietario dell' impianto termico*** *o l'****occupante*** *l'abitazione ■ l'immobile, nel caso di* ***impianti termici individuali*** *(autonomi);*
- *l'* ***amministratore del condominio*** *nel caso di* ***impianti termici centralizzati*** *(condominiali);*
- *il cosiddetto* ***terzo responsabile*** *dell' esercizio e della manutenzione dell' impianto termico, qualora a questi sia stata affidata la responsabilità dell' impianto stesso, sia individuale che centralizzato.*

Presso i ***Comuni*** *sono in distribuzione gli* ***opuscoli divulgativi****, i* ***modelli di dichiarazione*** *ed i* ***bollettini di c.c.p.****, per effettuare il previsto versamento, sostitutivo dell'onere per il Controllo d'ufficio.*

Bisogna provvedere per tempo a mettersi in regola!

Le autocertificazioni, sui modelli in distribuzione presso i Comuni, vanno trasmesse per posta ■ presentate ■ mano alla ***Provincia di Cuneo*** *entro il:*

30 novembre 1997

Si rammenta che non è più richiesta l'autentica della firma, qualora il dichiarante firmi il Modello di Dichiarazione ■ presenza del funzionario provinciale addetto al ritiro delle autocertificazioni.

Per ***informazioni*** *rivolgersi ai* ***Comuni*** *o alla* ***Provincia di Cuneo*** *- Servizi Tecnici (Corso Nizza n. 21, 12100 Cuneo), anche telefonando al numero:* ***0171-445.405*** *(dal lunedì al venerdì, ore 8,30/12,30).*

27-28 settembre: festa della libertà.

Cresce la maturità. Crescono le responsabilità. Cresce la famiglia. Per fortuna con Polo Variant cresce anche la libertà, perché Polo Variant è grande in tutti i sensi. Più spazio, Polo Variant è una vera familiare, ma anche grandi prestazioni ■ sicurezza. Fai una scelta smisurata. Vieni a provare la libertà di Polo Variant dai Concessionari Volkswagen.

Nuova Polo Variant.

AUTOFONTANA
BORGO SAN DALMAZZO
Via A. Fontana 6 - Tel. 0171 261.222

AUTOTANARO
ALBA
Corso Bra 22 - Tel. 0173 363.344

BOTTO MARCO
MONDOVI'
Via Langhe 13 - Tel. 0174 551.222

Oggi Gran premio Michelin di mountain-bike: mille iscritti

Fossano invasa dai ciclisti

Partenza e arrivo davanti al castello

FOSSANO. Un migliaio di corridori si danno appuntamento stamani davanti al castello degli Acaja: alle 9,30 parte la seconda edizione del Gran premio «Michelin», prestigiosa corsa di mountain-bike inserita nel Trofeo Regioni. Alla rassegna - aperta al settore agonistico, a quello cicloturistico - attesi grandi specialisti e semplici appassionati. Fra i campioni al via, è annunciato il torinese Dario Cioni. Assicurata anche la presenza della squadra professionistica spagnola «Vitalicio Seguros», i cui atleti corrono su biciclette «Olmo»: Andrea Ferrigato, Oliverio Rincon e Chepe Gonzales. Le adesioni sono giunte da tutta Italia: da più lontano, Sardegna, arriverà Angelo Serra.

Alle 7 di stamattina l'inizio delle verifiche tecniche e la distribuzione del pacco gara.

I concorrenti percorreranno via Cavour, via Roma, via Marconi, via Palocca, via Cartiera e strada Priaggio. Attraversata la statale vicino all'«Unifarma», si porterà nelle strade sterrate che passano da San Sebastiano, Sant'Anna, Murazzo. Superato il ponte Castelletto Stura sulla provinciale Cantallo-Castelletto, si risalirà sulla statale 28 verso la Cava Napoli. Strada Priaggio, via Cartiera, Palocca, viale Mellano, viale Alpi e via Roma, riconduranno i partecipanti al Gran premio Michelin davanti al castello per il traguardo. I primi arrivi sono previsti intorno alle 11,30.

Parallelamente alla mountain-bike, si svolgeranno una serie di esibizioni. Alle 9, 11, 13 e 15,30 le evoluzioni del Bmt (dove il motore propulsore è fatto da un gioco di gambe e da colpi di reni) e del free-style, una sorta di skateboard dove la tavola è sostituita dalla bicicletta. Alle 10 e 14 toccherà al trial acrobatico, mentre alle 11,30 e alle 15 saranno in scena i campioni dello skate in line, il «rollerblade».

Nel '96 s'impose Paolo Summa e Stefano Caporali e Cristiano Bo. Ciclosturisti più veloci Mauro Toppati, Roberto Falcone e Claudio Sobrero.

Il Gp Michelin è organizzato dall'«Action Skill» con la collaborazione di Comune di Fossano, Amis d'Fusan, Pro loco Cervere, Papa Golf Club Ch Ser Fossano, Servizio Emergenza Radio provincia di Cuneo, vigili urbani e carabinieri di Fossano e Cervere, ambulanze e sezione Cai di Fossano.

La «Michelin Italia» ha due stabilimenti nella «Granda». Con la ristrutturazione, quello di Cuneo ha acquisito maggior forza competitiva sul mercato internazionale e anche le assunzioni sono riprese, tanto da superare le 1350 unità tra gennaio '95 e agosto '97. Oggi i dipendenti sono 2750. A Fossano i dipendenti L'alta percentuale delle esportazioni è una prova della competitività della «Michelin» di Cuneo. La tecnologia ha migliorato le condizioni di lavoro e portato a una maggiore qualificazione del personale specializzato. Macchinari costosi e sofisticati implicano responsabilità collaborazione, oltre che esperienza e capacità: doti che i dipendenti Michelin Cuneo e Fossano possono vantare. Nei due stabilimenti vengono erogate oltre 200 mila ore all'anno formazione, dedicate principalmente al management, alla conoscenza del mestiere, alla qualità, alle nuove tecnologie, alle nuove tecniche di organizzazione, alla valorizzazione delle risorse umane, alla prevenzione infortuni e all'ambiente. Hanno una parte importante i corsi per il passaggio dalla qualifica operaia a quella di capo e i corsi di aggiornamento permanente dei capi.

In alto (Foto Service) due spettacolari passaggi in mountain-bike La competizione di stamani avrà invece un percorso più abbordabile A fare lo staff della «Action Skill» che ha curato il Gran premio Michelin

FOSSANO 28 SETTEMBRE '97

GRAN PREMIO

MICHELIN

L'ORGANIZZAZIONE

ACTION SKILL

ringrazia i suoi sponsors:

OLMO Team · SILCA serving cyclists since 1917 · sella ITALIA · SKF · IMMERSION SUBACQUEINONSOLODAMARE · VITTORIA · AREO HIGH-TECH COMPONENTS · scicon

un grazie particolare a:

frutiera sport - EUROLEGNO

via Roma, 141 - Fossano v.le R. Elena, 138 - FOSSANO

Linea s.r.l.

distribuzioni alimentari

TAPPOROSSO

Centrale del Latte di Torino

ASTI - Via A. Vespucci, 28/28a/30

Tel. e Fax 0141/47.73.34

PER NOI LA QUALITA' E' CENTRALE

Finisce bene quel che è assicurato Bene.

Bene Pensione, Bene Salute, Bene Casa, Bene Famiglia,
Bene Auto, Bene Risparmio, Bene Scuola, Bene Capitale...
Queste polizze assicurano un lieto fine a tante bufere della vita,
a tanti sinistri grandi e piccoli, da un incidente d'auto a un ricovero,
da furto a una pensione insufficiente.
Possono dare anche a più sicurezza, più servizio, più convenienza.

DI
12042 BRA (Cuneo) - Via Marconi,
Tel. 0172/413779 - Fax 0172/415031

AUGUSTA ASSICURAZIONI

OPEL VECTRA STATION WAGON

Tecnologia: il punto di partenza.

ABS elettronico a 4 canali, full size airbag da 67 litri, esclusivo sistema Opel di protezione delle gambe in caso di urto, motori Ecotec multivalvole benzina e turbodiesel. Quando la tecnologia è il punto di partenza, il punto d'arrivo è l' arte.

Vectra SW con ABS e climatizzatore offerto dai Concessionari Opel a L. 34.150.000

OPEL VECTRA SW. ARTE IN MOVIMENTO.

Venite a conoscerla da:

FRATELLI ASTEGGIANO
CUNEO S.S. 20 B.go S. Dalmazzo
SALUZZO Via Savigliano

Astauto
FOSSANO P.zza Romanisio, 10
MONDOVI' Via Torino

L'automobile
ALBA Loc. S. Cassiano, 15
BRA

OPEL

Fiesta

MOTORE 16 VALVOLE IN ALLUMINIO CON SISTEMA GESTIONE ELETTRONICA EECV • DOPPIO AIRBAG DI SERIE • SISTEMA DI ANCORAGGIO DEL MOTORE T.R.A. CON SUPPORTI IDRAULICI HYDROMOUNT • RETROTRENO AUTOSTABILIZZANTE • CAMBIO B5S • FRIZIONE IDRAULICA • SOSPENSIONI ANTERIORI MONTATE SU CONTROTELAIO AUSILIARIO

FIESTA TECHNO 16V DOPPIO AIRBAG
L. 15.765.000
chiavi in mano - iva compresa
A.P.I.E.T. esclusa

VIENI A PROVARLA SABATO 27 E DOMENICA 28 SETTEMBRE. FORD FIESTA. FINISCE L'ERA DELLE UTILITARIE.

UNICAR
ALBA-GUARENE
Corso Asti, 1
Tel. 0173/442144
BRA
Via Cuneo, 192/A
Tel. 0172/431173

FLESIADUE
SAVIGLIANO
Via Monte Bianco,
Tel. 0172/33994
SALUZZO
Via Cuneo, 2/D
Tel. 0175/46888

CORAUTO
BORGO S. DALMAZZO
Corso Barale,
Tel. 0171/266363

AZZURRA
MONDOVI'
Via Tanaro, 50
Tel. 0174/42755

PROVA UN'EMOZIONE. PROVA ANCHE Puma IN ANTEPRIMA

Ford

SERVIZI PROMOZIONALI
Publikompass

Nella casa dello scrittore Cesare Pavese dove si svolge la cerimonia ■ premiazione si possono ammirare le opere realizzate dai pittori (FOTO MURIALDO)

Cerimonia in programma oggi (ore 16) a Santo Stefano Belbo

Casa Pavese premia i pittori

Novanta opere pervenute da tutt'Italia

SANTO STEFANO BELBO. Importante appuntamento, oggi, per i cultori pavesiani. A partire dalle 16, nella casa natale dello scrittore, avranno luogo ■ cerimonia di premiazione dell'VIII concorso nazionale di pittura «Luoghi, personaggi ■ miti pavesiani» e l'inaugurazione della prima edizione del premio ■ scultura. «Il tema proposto - spiega Luigi Gatti, direttore ■ Cepam, Centro Pavesiano Museo Casa Natale - permetteva agli artisti una vasta gamma ■ soggetti. Prevalente, è emersa l'ispirazione ■ "La luna e i falò", ma sono risultate presenti anche opere legate a "Lavorare stanca', "Paesi tuoi", "I dialoghi ■ Leucò" e "Il mestiere di vivere". Diverse le tecniche utilizzate dai vari artisti, che hanno spaziato dall'olio, alla composizione mista, all'acquarello».

Le ■ opere pittoriche, pervenute un po' da tutte le regioni d'Italia e anche dall'estero, sono state selezionate ■ ■ qualificata giuria, presieduta da Gian Giorgio Massara e composta da Angelo Mistrangelo, Claudia Ferraresi, Guido Botta e Franco Asaro.

Alle iniziative proposte, il pubblico ha risposto con una massiccia adesione. «L'edizione '97 - prosegue Gatti - ha registrato un'ampia ■ qualificata partecipazione di artisti ■ una notevole affluenza di visitatori in agosto e settembre, periodo dell'esposizione. Tutto questo, oltre ■ rappresentare una legittima soddisfazione, costituisce per il Centro Pavesiano Museo Casa Natale lo stimolo a proseguire le ■ attività culturali ■ socio-economiche. Il Centro, oltre ai premi letterari, di pittura e di scultura, cura anche le rassegne "Il Moscato nuovo in festa" ■ "I Moscati d'Italia in ■ trina", oltre alla pubblicazione dei "Quaderni" ■ del periodico trimestrale "Le colline ■ Pavese", distribuito in tutta Italia ■ anche all'estero».

Le caratteristiche colline coltivate a vigneto di Santo Stefano Belbo

Un momento particolarmente atteso, nella cerimonia di oggi, coinciderà con la consegna del premio «Una vita per l'arte», assegnato quest'anno al maestro Ernesto Treccani.

«Uno degli ultimi aspetti da sottolineare - conclude il direttore Cepam - riguarda l'inaugurazione della mostra relativa alle opere partecipanti alla prima edizione del concorso di scultura. Un concorso che ha registrato ■ una massiccia ■ inaspettata partecipazione di artisti, che hanno fatto pervenire, dall'Italia e dall'estero, oltre 60 sculture. Le opere, rimarranno esposte nell'interno di ■ Pavese ■ nel cortile, e saranno visitabili fino al 26 ottobre, giorno della premiazione».

Particolarmente lungo l'elenco dei vincitori del concorso di pittura e dei vari premi speciali ad ■ collegati: primo classificato, Renato Mandolesi di Torino, con l'opera «Incontro»; secondo posto per Basso Sciarretta di Borgo San Dalmazzo, ■ «La luna e i falò»; terzo classificato, Piero Ansaldi ■ Saluzzo, con «Il poeta e il pittore». Assegnati inoltre il premio della Giu■ ad Osvaldo Tassera di Torino, in concorso con l'opera «Il colloquio del fiume», ■ diversi premi speciali: il premio «Cà dj amis» a Giò Venturi di Canelli, con «L'eredità del Valino»; il premio Cepam al novantenne Anselmo Venturi di Cagliari, ■ «Decano degli artisti selezionati»; il premio «Le colline di Pavese», a Carla Gentile di Torino per l'opera «La Langa», Maria Fuentes di Torino con «Fiori di Langa», Mirella Rosso di Cappellini di Torino con «Canneto» e Bartolomeo Del Pero di Torino con «Un mattino ■ febbraio». Premiati infine, nella ■ «Museo Casa Natale»: Pier Flavio Gallina di Torino con «Il sapore della luna», Giovanna Bugnano ■ Asti con «Dialoghi con Leucò», Luciano Francone di Vinovo con «La bella estate», Franz Studer di Goslikon (Svizzera) con «Sogno pavesiano» e Livio Stroppiana di Torino per «Storia segreta».

multidea
multidea scelta
I migliori prodotti enogastronomici e dolciari in composizioni e cestini regalo
multidea servizio
Scegliere sarà un piacere, al resto pensiamo noi
multidea regalo
La firma di classe ai tuoi regali di Natale
Corso 4 Novembre, 18 - Tel. 0141 - 844150 - Fax 0141 - 843384
12058 S. STEFANO BELBO (CN)

La Qualità premiata !
5° CONCORSO ENOLOGICO INTERNAZIONALE VINITALY 1997
RICONOSCIMENTI CONFERITI ALLA SANTERO (MILANO) S.p.A.
BRACHETTO 1996 PIEMONTE DOC SPUMANTE — GRAN MEDAGLIA D'ORO
ASTI DOCG 1996 — MEDAGLIA D'ARGENTO
BARBARESCO DOCG 1993 "VILLA JOLANDA" — GRAN MENZIONE
VINITALY
SANTERO
VINI & SPUMANTI
Via C. Pavese, 28 - S. STEFANO BELBO (CN) - Tel. (0141) 841212 - Fax (0141) 841222
INTERNET http: //www.santero.it

è una realizzazione...
PK Alba
PUBLIALBA Agente Publikompass spa
ALBA - Tel. 0173 442.110 (2 linee r.a.)
Fax 0173 442.130
Filiale: BRA - Tel. 0172 431.003

VALLEBELBO
VINI & SPUMANTI
S. STEFANO BELBO
C.so Sabotino - Tel. 0141/844.190 - 840.900 - Fax 0141/840.900

COLLA RENZO
Cestaio
Articoli in Giunco per Giardino ▪ Rivestitura e Vendita Damigiane
Bottiglie • Tappi ▪ Articoli da Cantine e per Vendemmia
Articoli in Vetro e Cesteria
S. STEFANO BELBO - Via Vo[illegible], 7 - tel. e [illegible]

SERVIZI PROMOZIONALI
Publikompass

Nella casa dello scrittore Cesare Pavese dove si svolge la cerimonia di premiazione si possono ammirare le opere realizzate dai pittori (FOTO MURIALDO)

Cerimonia in programma oggi (ore 16) a Santo Stefano Belbo

Casa Pavese premia i pittori

Novanta opere pervenute da tutt'Italia

SANTO STEFANO BELBO. Importante appuntamento, oggi, per i cultori pavesiani. A partire dalle 16, nella casa natale dello scrittore, avranno luogo la cerimonia di premiazione dell'VIII concorso nazionale di pittura «Luoghi, personaggi e miti pavesiani» e l'inaugurazione della prima edizione del premio di scultura. «Il tema proposto - spiega Luigi Gatti, direttore del Cepam, Centro Pavesiano Museo Casa Natale - permetteva agli artisti una vasta gamma di soggetti. Prevalente, è emersa l'ispirazione a "La luna e i falò", ma sono risultate presenti anche opere legate a "Lavorare stanca", "Paesi tuoi", "I dialoghi con Leucò" e "Il mestiere di vivere". Diverse le tecniche utilizzate dai vari artisti, che hanno spaziato dall'olio, alla composizione mista, all'acquarello».

Le 90 opere pittoriche, pervenute un po' da tutte le regioni d'Italia e anche dall'estero, sono state selezionate da [illegible] qualificata giuria, presieduta da Gian Giorgio Massara [illegible] composta da Angelo Mistrangelo, Claudia Ferraresi, Guido Botta [illegible] Franco Asaro.

Alle iniziative proposte, il pubblico ha risposto con una massiccia adesione. «L'edizione '97 - prosegue Gatti - ha registrato un'ampia e qualificata partecipazione di artisti [illegible] una notevole affluenza di visitatori in agosto e settembre, periodo dell'esposizione. Tutto questo, oltre [illegible] rappresentare una legittima soddisfazione, costituisce per il Centro Pavesiano Museo Casa Natale lo stimolo [illegible] proseguire le sue attività culturali [illegible] socio-economiche. Il Centro, oltre ai premi letterari, di pittura e di scultura, cura anche le rassegne "Il Moscato nuovo in festa" e "I Moscati d'Italia in vetrina", oltre alla pubblicazione dei "Quaderni" e del periodico trimestrale "Le colline di Pavese", distribuito in tutta Italia e anche all'estero».

Le caratteristiche colline coltivate a vigneto di Santo Stefano Belbo

Un momento particolarmente atteso, nella cerimonia di oggi, coinciderà con la consegna del premio «Una vita per l'arte», assegnato quest'anno al maestro Ernesto Treccani.

«Uno degli ultimi aspetti da sottolineare - conclude il direttore Cepam - riguarda l'inaugurazione della mostra relativa alle opere partecipanti alla prima edizione del concorso di scultura. Un concorso che ha registrato una massiccia [illegible] inaspettata partecipazione di artisti, che hanno fatto pervenire, dall'Italia e dall'estero, oltre 60 scultu- [illegible]. Le opere, rimarranno esposte nell'interno di casa Pavese e nel cortile, [illegible] saranno visitabili fino al 26 ottobre, giorno della premiazione».

Particolarmente lungo l'elenco dei vincitori del concorso di pittura e dei vari premi speciali ad esso collegati: primo classificato, Renato Mandolesi di Torino, [illegible] l'opera «Incontro»; secondo posto per Basso Sciarret- [illegible] di Borgo San Dalmazzo, con «La luna e i falò»; [illegible] classificato, Piero Ansaldi di Saluzzo, [illegible] «Il poeta e il pittore». Assegnati inoltre il premio della Giuria ad Osvaldo Tassera di Torino, in concorso con l'opera «Il colloquio del fiume», e diversi premi speciali: il premio «Cà di amis» a Giò Venturi di Canelli, con «L'eredità del Valino»; il premio Cepam al novantenne Anselmo Venturi di Cagliari, [illegible] «Decano degli artisti selezionati»; il premio «Le colline [illegible] Pavese», a Carla Gentile [illegible] Torino per l'opera «La Langa», Maria Fuentes di Torino con «Fiori di Langa», Mirella Rosso [illegible] Cappellini di Torino [illegible] «Canneto» e Bartolomeo Del Pero di Torino con «Un mattino di febbraio». Premiati infine, nella sezione «Museo Casa Natale»: Pier Flavio Gallina [illegible] Torino [illegible] «Il sapore della luna», Giovanna Bugnano di Asti con «Dialoghi con Leucò», Luciano Francone di Vinovo [illegible] «La bella estate», Franz Studer di Goslikon (Svizzera) con «Sogno pavesiano» e Livio Stroppiana di Torino per «Storia segreta».

multidea

multidea
scelta
I migliori prodotti enogastronomici e dolciari in composizioni e cestini regalo

multidea
servizio
Scegliere sarà un piacere, al resto pensiamo noi

multidea
regalo
La firma di classe ai tuoi regali di Natale

Corso 4 Novembre, 18 - Tel. 0141 - 844150 - Fax 0141 - 843384
12058 S. STEFANO BELBO (CN)

La Qualità premiata !

5° CONCORSO ENOLOGICO INTERNAZIONALE VINITALY 1997
RICONOSCIMENTI CONFERITI ALLA SANTERO (BI) S.p.A.

BRACHETTO 1996 — GRAN MEDAGLIA D'ORO
PIEMONTE DOC SPUMANTE
ASTI DOCG 1996 — MEDAGLIA D'ARGENTO
BARBARESCO DOCG 1993 — GRAN MENZIONE
"VILLA JOLANDA"

VINITALY

SANTERO
VINI & SPUMANTI
Via C. Pavese, [illegible] - S. STEFANO BELBO (CN) - Tel. (0141) 841212 - Fax (0141) 841222
INTERNET http: //www.santero.it

è una realizzazione...
PK Alba
PUBLIALBA Agenzia Publikompass spa
ALBA - Tel. 0173 442.110 (2 linee r.a.)
Fax 0173 442.130
Filiale: BRA - Tel. 0172 431.003

VALLEBELBO
VINI & SPUMANTI

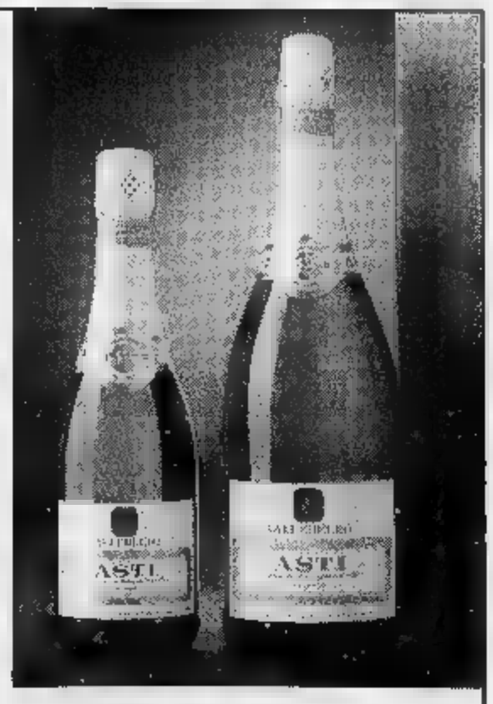

S. STEFANO BELBO
C.so Sabotino - Tel. 0141/844.190 - 840.900 - Fax 0141/840.900

COLLA RENZO

Cestaio
Articoli in Giunco per Giardino • Rivestitura e Vendita Damigiane
Bottiglie • Tappi • Articoli da Cantine e per Vendemmia
Articoli in Vetro e Cesteria
S. STEFANO BELBO • Via Vogliere, 7 • tel. e fax 0141/844808

Caffè Espresso
MARENE (CN)
Tel. 0172/742.352

LA STAMPA
CUNEO
E PROVINCIA

ACQUISTA IMMOBILI
ANCHE DI
GRANDE VALORE
Borsa
RINALDI
IMMOBILIARE & MOBILIARE

Dopo i trionfi di «Food Ing» e «Cheese»

Cuneo, nuova vetrina dell'agroalimentare

Aperta la Fiera delle Alpi del Mare
I vini e tutti i prodotti delle vallate

CUNEO. «Lontani da tutto, con un patrimonio di cultura, natura e cibo orgoglio di queste terre». Il presidente di Cuneo Eventi, Gianni Vercellotti, ieri ha presentato il motivo dominante della Fiera delle Alpi del Mare, aperta al pubblico in serata (aperta fino al ottobre).

Dopo i trionfi di «Food Ing» a Cuneo e «Cheese» a Bra, la rassegna propone una nuova vetrina dell'enogastronomia (formaggi, salumi, vini, grappe e golosità). Con la Fiera delle Alpi del Mare, Cuneo e le Comunità montane investono nella promozione della città e delle vallate. Nei padiglioni piazza d'Armi (oggi aperti dalle 14,30 alle 23) sono presentate immagini delle montagne, del centro storico, itinerari bici. Oltre al turismo la salute: le Terme di Valdieri, Vinadio e Lurisia si propongono sotto l'etichetta del Consorzio Terme Cuneo.

SERVIZIO A

L'inaugurazione della Fiera (arpaia)

Ieri sera poco prima delle 20 l'ennesima tragedia (4 vittime) sull'autostrada Torino-Savona

Contro la morte ci vuole il raddoppio

Solo i tratti a carreggiata unica continuano a uccidere

FOSSANO. Il «serial killer ha ucciso di nuovo. Ieri sera, poco prima delle 20, quattro vittime all'inizio del viadotto Stura, tre torinesi e Anna Rosa Michelis (55 anni), una suora di Mondovì. L'arma è sempre la stessa: lo scontro frontale. Basta distrazione. Si invade la corsia opposta e se arriva qualcuno è tragedia. Negli anni vittime state centinaia e la Torino-Savona, l'unica autostrada della provincia di Cuneo, si è meritata il soprannome di «autostrada della morte».

La «via del mare» torinesi cuneesi ha mosso i primi passi nel gennaio 1960 l'inaugurazione del tratto Savona-Priero e dieci anni dopo, con un tracciato 125 chilometri, è arrivata nel capoluogo regionale. Nata già vecchia per l'aumentare vertiginoso dei volumi di traffico, ha subito manifestastato pericolosità ben di sopra della media nazionale. Morti feriti gravi l'avevano fatta diventare fonte di cronaca quasi quotidiana, una situazione insopportabile.

Poi sono finalmente cominciati i lavori la realizzazione del tratto di carreggiata tra Altare Savona ha dimostrato che il raddoppio era la cura per fermare la strage. Dopo l'apertura dei tratti Priero-Roccavignale e Carmagnola-Marene, i tragici dati dell'«A6» sono scesi al di sotto della media. Ma non era sufficiente, perché bastavano pochi chilometri a carreggiata unica per uccidere. Stufi di aspettare le promesse non mantenute dallo Stato, l'amministratore delegato Antonio Chiari il direttore generale Mario Battaglia hanno deciso rischiare, di trovare da soli i fondi grazie agli aumenti di capitale. Oggi sono arrivati pure i miliardi del governo, si lavora lungo tutti i tratti (stasera alle per fare spazio ai cantieri verrà soppresso il casello di Vicoforte) ed entro il Duemila l'autostrada finalmente raddoppiata. Ma fino ad allora i frontali continueranno: «serial killer A6» potrebbe uccidere ancora.

Luigina Ambrogio
Luca Ferrua
IL SERVIZIO IN CRONACA DI TORINO

Immagini del drammatico incidente ieri sera sull'autostrada Torino-Savona viadotto «Stura» in prossimità del casello di Fossano (FOTO MARIO TEVINO)

DA OGGI E' CAMPIONATO

L'Alpitour Traco si presenta con Padova

CUNEO. Comincia oggi l'ambiziosa avventura dell'Alpitour Traco nel torneo di serie A1 di volley. L'appuntamento è alle 17,30 al Palazzetto dello sport di San Rocco Castagnaretta. L'avversaria della squadra di Silvano Prandi è la Jucker Padova degli spagnoli Colom (opposto) e Salvador (centrale) dei fratelli polacchi Krysztof (schiacciatore ex Alpitour) e Andrej (palleggiatore) Stelmach. Una squadra rognosa che costringerà l'Alpitour Traco a gettare subito la maschera e dimostrare quanto vale; garantita per il pubblico una sfida molto combattuta. I cancelli del Palazzetto apriranno alle 15 per la sfida tra le squadre Junior League. A PAGINA 45

PRIME PAGINE

Mondovì

«Ecco le nostre emergenze»

Stamane incontro con la Giunta regionale. Costa «avvocato» della città: potranno fare domande al presidente Ghigo. Ad Alba domani sera dibattito con il Ccd. Pag. 39

Sanità

Ospedale unico «Fate in fretta»

Alba-Bra: i risultati della Conferenza dei servizi sanitari dell'Asl. Dal primo ottobre entrerà funzione il numero «118» per le emergenze 4 postazioni. Pag. 41

Calcio

Cuneo con l'Entella Derby Bra-Albese

Nel Campionato Nazionale Dilettanti di calcio oggi pomeriggio (ore 16) il Cuneo (incompleto) riceve l'Entella Chiavari, la Fossanese gioca in della capolista Camaiore. In Eccellenza c'è il derby tra cugine: Saluzzo (leader) ospita La Chivasso. Pag. 44

CANTINA
Terre del Barolo
OGNI VISITA É UNA FESTA.
Venite tutti, con parenti e amici a far visita nuovi locali da poco ristrutturati della Cantina
"Terre del Barolo"
Durante tutto il mese di settembre le vostre visite saranno speciali, come una festa, con degustazioni vini e mini-buffet di prodotti tipici di Langa per tutti.
E poi ancora, sconti particolari su tutti i vini di consumo quotidiano.
Con la vendemmia in corso potrete accedere anche ai reparti della pigiatura e dell'invecchiamento e conoscere da vicino il mondo del vino come chi lo produce da anni con passione, serietà e rispetto per la tradizione.
Dal 10 settembre al 12 ottobre
Cantina Terre del Barolo
UN MESE DI FESTA PER QUARANT'ANNI DI SUCCESSI
La Cantina "Terre del Barolo" Via Alba-Barolo, 5 - Castiglione Falletto (CN)
Tel. 0173/262053 Fax 0173/292749 è aperta:
dal lunedì al sabato dalle alle 12 e dalle 14 alle 18, la domenica dalle 9 alle 12

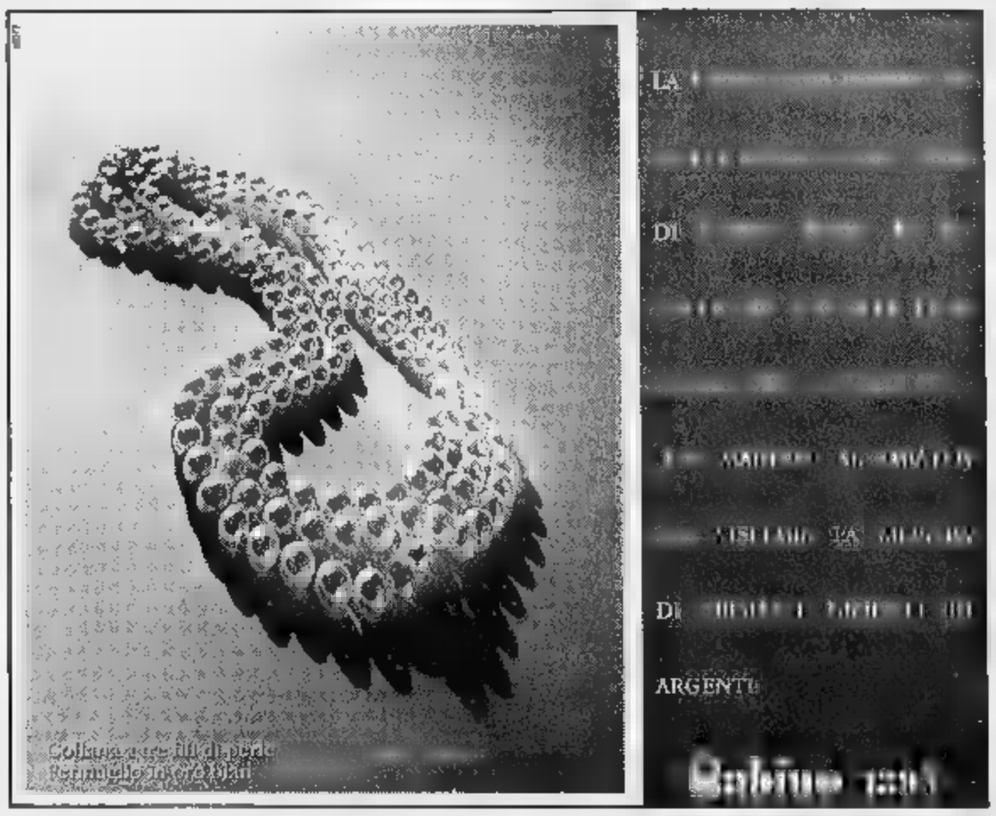

IN CITTA'

GASTRONOMIA TURISMO E TRADIZIONI

La seconda edizione è stata inaugurata ieri dal sottosegretario Bordon

«Alpi del Mare», e la Fiera va

Vetrina dei prodotti delle vallate cuneesi

Il taglio del [illegible] pomeriggio a Cuneo e due immagini scattate negli stand

CUNEO. Orgoglio cuneese, provincia delle emozioni, terra [illegible] sapori. Slogan che diventano realtà: a piccoli passi, [illegible] la consapevolezza di avere un patrimonio tutto da scoprire e lanciare sui mercati nazionali [illegible] internazionali. Ieri la città ha vissuto un nuovo momento forte nel campo della promozione enogastronomica: in piazza d'Armi, il sottosegretario ai Beni Culturali Willer Bordon ha inaugurato la seconda Fiera delle Alpi del Mare, rassegna che sarà protagonista a Cuneo fino [illegible] domenica [illegible] ottobre.

Il visitatore è invitato a un viaggio che inizia [illegible] il turismo, le tradizioni e la cultura di Cuneo [illegible] delle vallate, per proseguire con un percorso fra i produttori di vini, fino ad arrivare alle specialità provinciali: formaggi, salumi, marmellate, grappe, cioccolato, biscotti, amaretti [illegible] altre golosità. Tanti prodotti, che testimoniano l'esistenza di un consistente patrimonio nel settore del cibo.

«Presentiamo [illegible] vetrina di quanto sappiamo offrire - ha detto il presidente di Cuneo Eventi, Gianni Vercellotti -. Sono due gli ingredienti: la qualità del prodotto e la qualità della gente». «Il buon cibo sta unendo la provincia - ha ricordato il sindaco, Elio Rostagno -. Nasce [illegible] circuito per iniziative che coinvolgono tutta la "Granda", senza sovrapposizioni».

L'inaugurazione è stata l'occasione per ribadire la voglia di uscire dall'isolamento, che non è solo viario. Ne hanno parlato i consiglieri regionali William Casoni e Lido Riba e il presidente della Camera di Commercio, Ferruccio Dardanello.

Il sottosegretario ai Beni culturali Bordon ha ricordato il duro momento che l'Italia sta vivendo per le conseguenze del terremoto in Umbria, ma ha confermato l'impegno per Cu[illegible]: ricostruzione della cupola degli Angeli e cittadella della cultura.

Oggi la seconda giornata della Fiera, dedicata al benessere, all'aerobica e alle cure termali. Dalle 14,30, nell'area spettacoli di piazza d'Armi, è in programma «Non solo fitness show»: stage di aerobica e di funk di alto livello professionale, studiato da Elena Tartari. Il saggio sarà condotto da Max Masotti e Elena Poli. La manifestazione si concluderà alle 21 con uno spettacolo proposto da tutti i partecipanti. La giornata è offe[illegible] dalle Terme [illegible] Vinadio.

Ristorante della Fiera è l'«Osteria della Chiocciola» [illegible] Cuneo, che stasera propone cardi gratinati in crema [illegible] bagna caoda, ravioli di «ris e coj», sottopaletta di vitella e pesche ripiene (menù 35 mila lire, vini esclusi) o il piatto unico [illegible] 15 mila. Domani il [illegible] prevede insalata [illegible] toma e funghi porcini, risotto al raschera, trote alle mandorle e zabaione con paste di meliga.

L'orario della Fiera: oggi 14,30-23 (ingresso 10 mila lire, [illegible] mila ridotti); nei feriali 17-23 (5 mila e 3 mila).

[r. s.]

In festa per San Michele

Domani scuole e uffici chiusi Nel Duomo il coro polifonico

[illegible] Domani ricorre la festa [illegible] San Michele Arcangelo, patrono della città [illegible] della diocesi. Alle 18 in Duomo, monsignor Diego Bona, vescovo [illegible] Saluzzo, presiederà una concelebrazione, alla quale parteciperà il [illegible] della cattedrale.

Alle 21, sempre in Cattedrale, l'ottetto vocale «Cantus firmus» di Cuneo e il coro polifonico «Energheia» di Mondovì presen[illegible] il «Concerto di San Michele». Eseguiranno un repertorio che spazia dalla musica rinascimentale ai brani jazz, alternando pagine di polifonia classica a gospel e spiritual. Il «Cantus firmus» è composto da otto voci maschili, mentre «Energheia» è costituito da giovani monregalesi. In [illegible] della festa di San Michele le scuole resteranno chiuse, così come molti uffici (municipio e Poste, dove il pagamento delle pensioni slitta a martedì), mentre per altri è prevista la chiusura pomeridiana. L'Enel garantisce dalle 8,15 alle 16 il servizio telefonico (numero verde 167-019432). Alla sala Lanteri ciclo di 4 film (tessera 20 mila) dal titolo «Una libertà in cammino». Prima proiezione giovedì (ore 20,45): «Una scelta d'amore».

[r. s.]

GRANDE CUNEO

Ferrovie

Treno serale da Torino (partenza alle 23,20)

Oggi entra in vigore l'orario invernale delle Fs. E' stato istituito un treno da Porta Nuova alle 23,20 e arrivo alle 0,39 a Cuneo (garantite le coincidenze con i treni da Milano, Roma e Bologna), mentre per i pendolari sono ripristinati i servizi sulla Cuneo-Saluzzo.

Industriali

Le frontiere del falso [illegible] bilancio

«Le attuali frontiere del falso in bilancio». E' il convegno in programma domani, alle 15, all'Unione industriale a Cuneo.

[illegible]

I volumi «Giellisti» e «Garibaldini»

Sono stati presentati l'altro giorno in Provincia a Cuneo i volumi «Giellisti», di Aldo Alessandro Mola, e «Garibaldini», di Gildo Fossati, Claudio Spironelli e Luigi Dalmasso, a conclusione della Collana storica della Resistenza cuneese, a [illegible] della Fondazione Crc.

Soccorsi

«Civich» e vigili del fuoco ad Assisi

Quattro vigili urbani di Cuneo [illegible] una squadra di vigili del fuoco del comando provinciale sono partiti per Assisi, dove collaboreranno alle operazioni [illegible] prima emergenza del dopo terremoto.

[r. s.]

Oggi in via Roma

A Caraglio la mostra d'autunno

CARAGLIO. Nel capoluogo della Valle Grana prosegue la 19ª Fiera d'autunno, inaugurata ieri pomeriggio. Il calendario della giornata prevede, oggi alle 9, l'apertura degli spazi espositivi in via Roma, che per l'occasione sarà chiusa al traffico.

Lungo le strade del centro storico, saranno sistemate anche le bancarelle del mercatino delle pulci. Alle 10,30, sarà celebrata una messa nella chiesa parrocchiale.

Oltre ai 150 spazi espositivi si possono visitare una serie di mostre: dai prodotti dell'artigianato locale alle macchine agricole e industriali, dai prodotti ortofrutticoli ai modelli di camion d'epoca.

Nel teatro civico, dalle 9 alle 19, si potrà ammirare una mostra di modellismo. La 19ª Fiera d'autunno si chiuderà alle 19 con una tradizionale cena in piazza. Il banchetto prevede un menù [illegible] base di raviole e arrosti e patatine. L'iniziativa è indetta dal Comitato comunale manifestazioni e dalla Comunità montana.

[c. g.]

Stasera in piazza

A Montemale polentata con cinghiale

MONTEMALE. Il piccolo Comune fra le Valli Maira e Grana festeggia oggi San Michele. Alle 10, nella chiesa parrocchiale, sarà celebrata una messa solenne. Nel pomeriggio giochi popolari per bambini. In serata, nel padiglione coperto allestito sulla piazza antistante il municipio, grande polentata con contorno di cinghiale.

Oggi si ricorda il santo patrono anche [illegible] Prazzo, in località San Michele: alle 11 messa e benedizione, alle 15, musiche e danze occitane con il gruppo «La bando dal giari». Alle 19, grande polentata. Villar San Costanzo festeggia, oggi, «San Costanin»: in programma per tutto l'arco della giornata il III autoraduno di vetture storiche da rally. Proseguono intanto le visite guidate ai capolavori dell'arte religiosa della Valle Maira. Oggi saranno aperte al pubblico le chiese [illegible] Santo Stefano [illegible] di San Sebastiano a Busca.

L'iniziativa è organizzata dalla Comunità montana in collaborazione [illegible] il Cegat di Cuneo.

[c. g.]

A Costigliole

C'è la sagra del vino Quagliano

COSTIGLIOLE. E' dedicata al vino Quagliano, prodotto sulle colline del Saluzzese, la Sagra, organizzata dalla Pro Loco, in programma [illegible] Costigliole. Questa mattina, sotto l'antica Ala del palazzo municipale, verrà aperta la mostra ortofrutticola. Nelle vie di Costigliole mercati[illegible] dell'antiquariato.

In municipio, l'assessorato alla cultura ha allestito la mostra fotografica «Tre Castelli» (orario 10-19,30 e 15-19,30). Nella sala di via Vittorio Veneto, saranno esposte trenta opere del pittore Giuseppe Rosso.

Sempre al pomeriggio, vi sarà l'esibizione dell'artista di strada Claudio Berghi ed il teatro dei burattini di Pino Potenza. In serata, alla 21, intrattenimento danzante [illegible] l'orchestra di Daniele Comba.

A Centallo, oggi, dalle [illegible] alle 18, nel seminterrato della scuola materna, prosegue la mostra «L'uomo, il tempo e la natura», allestita dalla Proloco, che racconta, attraverso le immagini, l'evoluzione dell'agricoltura.

[r. s.]

ASSOCIAZIONE AMICI DELLA
VINERIA
Serra dei Turchi, 88
LA MORRA
Tel. 0173/50.829
Vino e spuntini tipici di Langa
Aperto tutti i giorni: 12.00-01.00 (chiusura mercoledì)
Gianni Gagliardo

LETTERE AL GIORNALE

Scrivere [illegible] La Stampa
Via [illegible] Settembre 39, Cuneo
Fax 0171/64402

Discarica di Borgo [illegible] benne nei Comuni

Mi riferisco alla lettera dal titolo «San Nicolao-Puzza insopportabile» del 23 settembre nella quale l'autore, oltre a sottolineare il puzzo fortissimo che si sentiva nella zona, faceva anche notare che un vandalo aveva gettato una vecchia lavatrice sul bordo della strada.

Martedì ho telefonato alla discarica per sapere [illegible] potevo portare materiale che non uso più. Mi è stato detto che la discarica non serve i privati e dovevo quindi rivolgermi al Comune di residenza per sapere se avevano un grosso contenitore.

Ho rinunciato [illegible] telefonare perché di benne nel mio Comune non ne ho [illegible] viste. La voglia di abbandonare i miei rifiuti da qualche parte è davvero forte, [illegible] prevale il mio senso civico... [illegible] così porterò i rifiuti in qualche Comune provvisto di grossi contenitori.

Lettera firmata
Roccasparvera

La pista ciclabile in viale Angeli

Siamo due amici amanti della bicicletta che hanno accolto con vero piacere la nascita di nuove piste ciclabili a Cuneo.

La nostra preferita è quella che corre lungo il viale Angeli: ombreggiata, panoramica, romantica...Siamo però colpiti dal fatto che una parte dei cittadini di Cuneo sia cieca ai segnali con sopra disegnati un omino a piedi da una parte ed un [illegible] in bici dall'altra. E così, pericoli, disagi [illegible] arrabbiature per tutti.

Non capiamo perché i pedoni stiano indifferentemente anche sulla corsia riservata [illegible] noi su due ruote e [illegible] capiamo come mai i nostri solerti vigili, sempre pronti a mettere [illegible] al taccuino per fare multa a ciclisti indisciplinati, non [illegible] altrettanto solerti ad appioppare qualche multa ai nostri cari concittadini pedoni. Forza, è arrivata l'ora che «la legge sia uguale per tutti».

Francesco Maria Marini
Gabriele Blangetti
Cuneo

NUMERI UTILI

AUTOAMBULANZE

Cuneo: 66.444; **Alba:** 316.313; **Cri** 441.744; **Albaretto Torre:** 520.144; **Bagnolo:** 392.636; **Barge:** 348.262; **Borgo San Dalmazzo:** 260.013; **Bra:** 423.370, 42.01; **Busca:** 945.658; 945.455; **Caraglio:** 619.102; **Ceva:** 72.31; **Demonte:** 95.115; **Dronero:** 916.333; **Fossano:** 698.111; **Garessio:** 81.063; **La Morra:** 50.116; **Limone:** 929.113; **Mondovì:** 552.255; **Monforte d'Alba:** 787.313; **Monticello:** 64.319; **Moretta:** 911.010; **Morozzo:** 772.555; **Neive:** 677.407; **Nizza Belbo:** 796.388; **Peasana:** 94.254; **Peveragno:** 339.555; **Racconigi:** 84.644; **Saluzzo:** 45.245-470.00; **Santo Stefano Belbo:** 0141 840.666; **Sommariva del Bosco:** 551.02; **Savigliano:** 719.111; **Vinadio:** 959.126.

FARMACIA DI [illegible]

A **Cuneo** oggi è di turno con orario dalle 8 alle 22 (saranno aperte) e dalle 22 alle 8 (a serranda abbassata) la farmacia *Sacro Cuore*, corso Nizza 13, tel. 693.342. Per gli altri Comuni le farmacie di turno svolgono anche le reperibilità notturna, su chiamata, dietro presentazione di ricette mediche urgenti.

Alba: *De Giacomi*, corso Langhe 80, tel. 440.458
Bra: *Fiore*, via Cavour 5, tel. 412.846.
Fossano: *Bernocco*, viale Regina Elena 15, tel. 695.097.
Mondovì: *Balbo*, via Sant'Agostino 9, tel. 42.482
Saluzzo: *Rabo*, corso Italia 105, tel. 42.267
Savigliano: *Albertini*, piazza Santarosa 49, tel. 712.272.

GUARDIA MEDICA

Notturna, prefestiva e festiva:

Usl di **Cuneo** 269632 oppure 260013
Usl di **Alba** 316.316.
Usl di **Borgo** 269.632, 260.013.
Usl di **Bra** 420.273.
Usl di **Ceva** 72.31.
Usl di **Dronero** 269632 oppure 260013
Usl di **Fossano** 699.111.
Usl di **Mondovì** 550.111
Usl di **Saluzzo** 215.111
Usl di **Savigliano** 719.111.

CARABINIERI pronto intervento

Cuneo: 112; **Alba:** 441.333; **Borgo S. Dalmazzo:** 269.333; **Ceva:** 71.003; **Fossano:** 695.210; **Mondovì:** 474.44; **Racconigi:** 85.333; **Saluzzo:** 48.444; **Savigliano:** 22.333.

POLIZIA DI STATO

Questura: pronto intervento 113
[illegible]: 443411
[illegible]e: **Cuneo:** [illegible] **Ceva:** 71.182; [illegible] 42.116; **TO-SV** (0172) 495.800.

VIGILI DEL FUOCO

Cuneo: 115; **Com. prov.** 698.248.

STATO CIVILE

BOVES

NATI. Pellegrino Paolo.
MORTI. Cavallo Giovanni Battista, 72 anni (residente a Boves), pensionato; Ramero Francesca, 86 anni (residente [illegible] Boves), pensionata; Zennier Pietro, 77 anni (residente a Boves), pensionato.
MATRIMONI. Dushku Zelmir, [illegible] anni, operaio (residente a Boves), con Avena Silvana, 18 anni, casalinga (residente a Boves); Vallauri Davide, 23 anni, tipografo (residente a Robilante), con Avena Silvana, 22 anni, baby sitter (residente a Boves).

CHIUSA PESIO

NATI. Macagno Michela; Fenoglio Marta; Daziano Vladimir.
MORTI. Gastaldi Lucia, 84 anni (residente a Chiusa Pesio), pensionata; Borgna Lorenzo, [illegible] anni (residente a Chiusa Pesio), pensionato.
MATRIMONI. Baudino Gianni, [illegible] anni, operaio (residente a Chiusa Pesio), con Viltore Linda, 19 anni, casalinga (residente a Chiusa Pesio).

PEVERAGNO

MORTI. Lovera Onorato, 84 anni (Peveragno), pensionato.
MATRIMONI. Meineri Fabio, 29 anni, impiegato (residente a Peveragno), con Ramero Nadia, 26 anni, commercialista (Peveragno).

RICERCHIAMO
padroncini per [illegible] in provincia di Cuneo
Telefonare ore Ufficio
al 0173 - 26.28.11

Importante Gruppo del settore [illegible] sede in Alba ricerca
GEOMETRA
per inserimento nella propria organizzazione [illegible] mansioni tecniche e di cantiere.
Si richiede:
- età compresa tra 22 e 27 anni
- esperienza maturata in uffici tecnici o nel settore
- conoscenza di procedure standard su P.C.
- residenza preferibilmente nell'Albese
[illegible]:
- stipendio correlato alle esperienze acquisite
- effettive prospettive di carriera.
Gli [illegible]ti sono pregati di inviare il loro curri[illegible] per posta o fax 0173-362854 o E-Mail Internet.:
Sed.System@isiline.it
Consulenti del Lavoro CUNEO - BERTELLO - CAVIGLIA - piazza S. Francesco, 6 - 12051 ALBA (CN)

Costa «avvocato» della città: si potranno fare domande al presidente Ghigo

Ecco le emergenze a Mondovì

Stamane incontro con la Giunta regionale

MONDOVI'. Un avvocato, per difendere e rivendicare le ragioni della città davanti alla Regione. Non si tratta di un procedimento legale che coinvolge il Comune di Mondovì, ma di un'iniziativa del parlamentare monregalese Raffaele Costa, che, per una mattina, sarà il «portavoce» dei bisogni, delle critiche, delle attese della città di fronte alla Giunta regionale.

Al «confronto» potrà assistere tutta la cittadinanza, intervenendo stamattina, dalle 9,30, alla sala polivalente, vicino al municipio. L'onorevole Costa ha invitato Enzo Ghigo, presidente dell'esecutivo piemontese, e gli assessori Roberto Vaglio (Montagna), Antonio D'Ambrosio (Sanità), Franco Botta (Urbanistica), Antonino Masaracchio (Trasporti e Lavoro), Giampiero Leo (Cultura). Tutti amministratori del Polo per le Libertà, ma il parlamentare si affretta a precisare: «Ghigo e la giunta non vengono in veste di politici del Polo, ma quali figure istituzionali. Sono qui per parlare dei problemi della città, tanto che mi sono premurato di invitare il sindaco Vaschetti, che rappresenta Mondovì, e altri colleghi parlamentari eletti nella zona».

L'incontro toccherà soprattutto i problemi di lavoro, sanità e viabilità. «Sono temi attuali - spiega Costa -. Il lavoro è fonte di preoccupazione, soprattutto in campo femminile. La sanità, con il nuovo ospedale, per noi attraversa un buon momento, ma il futuro è ancora lungo. Anche sulla viabilità c'è ancora molto di dire e da fare». Costa farà da «cassa di risonanza» del «pianeta-Mondovì». «Traccerò una fotografia della situazione - conclude -: quindi saranno presidente e assessori a intervenire». Poi spazio alle domande. [p. s.]

Il parlamentare monregalese Costa e il presidente della giunta regionale Ghigo

Ad Alba

Dibattito Ccd sulla viabilità

ALBA. Il centro cristiano democratico e il circolo ccd di Alba organizzano per domani sera (sala Fenoglio, ore 21) un incontro sul tema: «Senso unico... che senso ha?». Lo scopo è di discutere dei nuovi e recenti provvedimenti che hanno rivoluzionato la viabilità nel centro storico (rotonde in sostituzione dei semafori e senso unico lungo l'anello di circonvallazione), già al centro di molte polemiche. Il ccd si propone di raccogliere le osservazioni dei cittadini da portare il giorno successivo in Consiglio comunale (convocato per martedì alle ore 18). Intanto prosegue la raccolta di firme contro i nuovi provvedimenti, promossa da Massimo Marengo (ne sarebbero già state raccolte oltre duemila). Marengo, che per i contrasti su questo tema si è anche dimesso da vice-segretario cittadino del ppi, annuncia la costituzione di un comitato per chiedere la revoca delle nuove disposizioni.

Sul nuovo piano urbano della viabilità la città si è divisa tra favorevoli e contrari. [g. f.]

Agricoltura

Manifestazione Coldiretti

Giovedì 2 ottobre, a Cremona, la Coldiretti darà inizio alla mobilitazione della categoria contro le proposte del Governo che trascurerebbero, nella Finanziaria '98, i problemi del settore primario. Dopo mesi di concertazione quasi inutile, davanti ai cancelli della 52ª Fiera internazionale del bovino da latte, il presidente della maggiore confederazione agricola italiana, Paolo Bedoni, lancerà un chiaro monito a Prodi: «Se l'unico modo per farsi sentire è di scendere in piazza con i trattori, sappia che ne sono pronti centomila». I coltivatori interessati a partecipare si possono iscrivere agli Uffici di zona della Coldiretti provinciale. [r. c.]

Timori per l'occupazione nel caseificio

Moretta, in vendita il marchio Locatelli

MORETTA. La «Nestlè» ha deciso di vendere il marchio «Locatelli» con annessi e connessi: due stabilimenti, uno a Moretta e l'altro a Bostino (provincia di Cremona) con le rispettive reti di fornitura del latte e di vendita dei prodotti trasformati.

La notizia, annunciata venerdì in un incontro con le organizzazioni sindacali, avvenuto a Milano nella sede dell'Assolombarda, ha creato grande allarme in provincia.

Il caseificio di Moretta (che produce mozzarella, ricotta e mascarpone) lavora circa mila quintali di latte al giorno, raccolto in centinaia di stalle, e occupa duecento dipendenti tra operai e impiegati; altri 70 dipendenti sono impegnati a Bostino; la rete di vendita occupa altre 410 persone.

«Si tratta di una situazione gravissima, che può determinare una dismissione industriale con una preoccupante perdita di posti di lavoro, con gravi conseguenze sul tessuto socio-economico del territorio» scrivono le organizzazioni sindacali in una lettera allarmata indirizzata alla Regione Piemonte, alla Provincia, alle organizzazioni di categoria, all'Associazione allevatori, al sindaco di Moretta e all'Unione Industriale.

«La multinazionale - aggiungono i sindacalisti Elio Ghirardi e Valter Crespo (Cisl e Cgil) - non ha fornito nessuna garanzia circa il mantenimento del marchio a Moretta, e tanto meno sull'occupazione».

Le organizzazioni sindacali hanno indetto, per venerdì 10 ottobre, uno sciopero di tutto il gruppo «Nestlè» (una ventina di stabilimenti in tutta Italia). Contemporaneamente, a Moretta, con inizio alle 10, si terrà una manifestazione pubblica nel salone parrocchiale.

Domani si riuniscono le rappresentanze sindacali degli stabilimenti «Nestlè» di Moretta (oltre al caseificio, c'è la produzione «Nesquik» e il pastificio, per un totale di 550 dipendenti), per decidere le modalità dell'assemblea di tutti i lavoratori, in programma mercoledì. p. b.]

Alle 9,30 Alba e Asti firmano la pace del tartufo

Oggi il Palio a Saluzzo e Carrù festeggia l'uva

CUNEO. Nella «Granda» è giornata di feste di fine settembre. Stamane a **Saluzzo** saranno le botti, non più gli asini, le protagoniste del decimo Palio di San Martino. Alle 15, prenderà il via il corteo delle squadre che rappresentano rioni, frazioni e località della città. La sfilata si snoda lungo corso Piemonte fino al campo di gara, in zona dei Camini. Qui, alle 15,15, sarà dato il via al Palio. I partecipanti saranno divisi in gruppi di tre e disputeranno una manche per ogni gruppo. I vincitori andranno in finale. Alla squadra prima classificata sarà aggiudicato il Palio. Sempre oggi si chiuderà la 59ª Mostra nazionale di arredamento, artigianato ed antiquariato, nell'ex-caserma «Musso». E' aperta al pubblico dalle 10 alle 23.

Carrù celebra il rito della vendemmi con l'ultima delle grandi sfilate organizzate per la festa dell'uva. Gli appuntamenti cominceranno alle 10, con il ricevimento in piazza Parrocchia della «Famija piemunteisa» di Nizza, a cura del Circolo Beniamino. Alle 14 partirà la sfilata con i carri (da Carrù, Dogliani, Pocapaglia, Mondovì San Quintino, Lesegno Prata, Marsaglia), i gruppi mascherati (i «Girasoli» di Rocca de' Baldi, i «Cavalieri della Rascherа» di Frabosa Soprana, il «Bal do sabre» di Bagnasco), le bande musicali di Carrù, Farigliano, La Morra, Ventimiglia, la «Battaglia dei fiori» di Ventimiglia, le Reginette e gli sbandieratori.

Ad **Asti** invece è il giorno di una storica pace quella tra il sindaco Alberto Bianchino e il collega di **Alba**, Enzo Demaria. La stretta di mano avverrà alle 9,30 sul Tanaro, mentre la cerimonia di pacificazione tartufo» con scambi di doni tra i due primi cittadini si svolgerà alle 11,45 in municipio ad Asti. [r. a.]

DALLA BRANDA

San Benedetto Macra

I funerali dell'anziano morto in un incidente

Si svolgeranno domani, alle 15, a Pagliero, i funerali di Callisto Ispardi, 83 anni, residente a Fossano, morto in un incidente avvenuto a Fracchie di S. Damiano, suo paese d'origine. L'auto dell'anziano è uscita fuori strada e si è ribaltata mentre stava entrando nel cortile della casa in cui trascorreva i fine settimana con la moglie, Maria Rancurello. [l. a.]

Rossana

Il discute regolamento per i contributi

Domani, alle 19, si riunirà il Consiglio comunale: all'ordine del giorno lo strumento urbanistico esecutivo dell'area industriale, modifiche al regolamento per l'assegnazione dei contributi. [c. g.]

Cuneo

Progetto di Inrva 20 imprenditrici

Domani, nel Centro incontri dell'hotel Principe, il Consorzio Terziario donna inaugura il corso «Intervento formativo volto a favorire l'avvio di attività autonome di donne», finanziato dal ministero del Lavoro e della Previdenza sociale-Comitato nazionale di pari opportunità nel lavoro. [v. p.]

Fossano

In borgo Sant'Antonio grande cena e lotteria

Si conclude oggi la festa del borgo Sant'Antonio con cena sotto il padiglione del Foro boario; al termine c'è l'estrazione della lotteria. [l. a.]

Cervere

Processione con banda in frazione Grinzano

Oggi, a Grinzano, festa patronale: alle 15 la banda musicale di Cherasco accompagnerà la processione; alle 21 serata danzante con «I diamanti». [l. a.]

Saluzzo

Domani il Consiglio sul bilancio preventivo

Domani alle 21 Consiglio Comunale. Sono tredici gli argomenti all'ordine del giorno, oltre alle interrogazioni. Saranno esaminate alcune variazioni al bilancio di previsione. [g. ne.]

Cuneo

A Spinetta il raduno delle moto d'epoca

Oggi, per la sagra di San Foca, a Spinetta, c'è il secondo raduno di moto d'epoca. Alle 12 la sfilata dei mezzi. [r. a.]

ECONOMICI

SEI giovane? Hai poche esperienze di lavoro? Sei disposto a lavorare duro per diventare qualcuno? Inviaci i tuoi dati via fax allo 0171 857.039.

SEI pronto a lavorare come non mai in vita tua? Selezioniamo professionisti della vendita. Inviare curriculum via fax allo 0171 857.039.

L'ABBONAMENTO. Il migliore amico di chi legge La Stampa. LA STAMPA

CERCASI AGENTI MONOMANDATARI per nuova rete di vendita filtri e depuratori per acqua ad uso CIVILE ed INDUSTRIALE, ottime possibilità di guadagno anche part-time. Offresi fisso mensile. Telefonare 0173/211363

Importante Azienda di distribuzione materiale elettrico RICERCA COMMESSI magazzinieri di provata esperienza nel comparto da inserire nel nuovo magazzino in zona Fossano - Mondovì Scrivere a Publikompass 513 - 10100 Torino

COSTA D'AVORIO VENDO APPARTAMENTI CASE, TERRENI. MASSIMA SERIETÀ E RISERVATEZZA Tel. 0368 / 20.14.93

Azienda leader nel settore dell'allestimento di veicoli industriali con sede in Provincia di Cuneo ricerca

RESPONSABILE COMMERCIALE

per inserimento nella propria organizzazione ispettive e di vendita.
Si richiede:
- età non superiore ai 40 anni
- esperienza maturata nel settore dei veicoli industriali
- diploma di scuola media superiore
- conoscenza procedure standard P.C.
- residenza preferibilmente in provincia Cuneo.
Si offre:
- stipendio correlato alle esperienze acquisite incentivi su obiettivi
- autovettura aziendale
- effettive prospettive di carriera.
Gli interessati sono pregati inviare il loro curriculum per posta o fax 0174-481012 o E-Mail: .Systam@tellme.it Consulenti del Lavoro CUNEO - BERTELLO - CAVIGLIA - Via Eula, 5 - 12084 MONDOVI' (CN)

TRIBUNALE DI CUNEO

Avviso di vendita di beni immobili con incanto

Fallimento n. 2146-24/94

Fallimento Giuseppe, estensione s.d.f. MALENCHINO Giuseppe, BRACCO Elsa e MALENCHINO Primo.
In data 7/10/1997, alle ore 13, avanti il G.D. dott. E.F. Melnardi, si terranno n. 2 aste per la vendita di terreni, alloggi ed immobili di uso industriale.
Informazioni: Ufficio Esecuzioni Tribunale di Cuneo dal lunedì al sabato ore 9-12,30, o presso il Curatore Silvana Pellegrino - via Bergia 3 - Tel. 0171/ .
Li, 5/9/1997

ACQUA PURA E SICURA

L'unica cosa che è buona se non sa di niente

Novità mondiale da SIDEA ITALIA nella depurazione dell' acqua.

Numero verde 167-239025

Sidea

S.I.D.E.A. ITALIA. Via P. Mastri, 18 Firenze
SOCIETÀ LEADER PER IL TRATTAMENTO E LA DEPURAZIONE DELL'ACQUA.

CERCHIAMO CONCESSIONARI PER ZONE LIBERE IN PIEMONTE

ALFA ROMEO COMUNICA CHE LA CONCESSIONARIA EMMEBI' DI CUNEO - VIA VALLE MAIRA 44, E MONDOVI' - VIA TORINO 50, NON FA PIU' PARTE DELLA PROPRIA ORGANIZZAZIONE.

Alfa Romeo

SERVIZI PROMOZIONALI
Publikompass

Un'immagine della passata edizione «Tuttomais» manifestazione che richiama migliaia di visitatori a Racconigi [FOTO SANDRA LONGO]

Oggi ultimo giorno della grande manifestazione ideata a Racconigi

«Tuttomais» è già un successo

Spettacoli, pop corn e antiche tradizioni

RACCONIGI. Giornata conclusiva oggi per «Tuttomais» edizione '97, la grande manifestazione dedicata alle coltivazioni locali del settore cerealicolo. Mercoledì alle Margarie del castello reale è tenuto il tradizionale convegno di apertura nel quale sono stati evidenziate le attuali problematiche del settore maidicolo.

Il convegno, al quale hanno presenziato produttori ed imprenditori della zona, ha visto come lo scorso la partecipazione di docenti ed esperti universitari i quali hanno trattato in diversi interventi specifici gli aspetti tecnico economici della coltivazione del mais, illustrandi i nuovi metodi di produzione e trasformazione con particolare riferimento alle prospettive future nelle aree di cultura dell'Italia settentrionale.

La manifestazione ha coinvolto praticamente tutte le associazioni cittadine (Commercianti, Pro loco, Libera Espressione, vigili del fuoco volontari, Percorsi Ritrovati, Coldiretti, Donne Rurali Alpini), oltre all'amministrazione comunale guidata dal sindaco Giuseppe Marinetti; ha avuto sostegno dell'Asprocer Piemonte della federazione Provinciale Coldiretti.

Spiega Lino De Simone, assessore alla Cultura e al Turismo: «Racconigi è sicuramente un punto di riferimento, per storia e tradizione nell'economia rurale della provincia di Cuneo. Questa settimana dedicata al mais, che già lo scorso anno ha registrato un buon di pubblico, ha permesso di affiancare, oltre alla parte puramente tecnica dedicata agli esperti del settore, alcuni momenti di forte richiamo turistico le serate gastronomiche a tema e gli spettacoli collaterali».

E conclude: «Oggi Racconigi ritornerà ad essere una città aperta in tutti i sensi».

Dopo le serate dedicate alla trippa, alla bagna caoda e ai piatti a base mais degli ultimi tre giorni oggi la città, nelle e nelle piazze del centro storico si trasformerà in una sorta di grande centro rurale con tanto di ricostruzione di vecchie aie contadine in piazza Vittorio Emanuele II e Piazza Roma, con recinti dove saranno posti animali da cortile rievocazioni passato rurale ancora vivo nella memoria dei vecchi racconigesi.

In piazza Carlo Alberto alle 10 si terrà la tradizionale esposizione di trattori, macchine, attrezzature d'epoca. Nella chiesa di Giovanni Decollato e nella chiesa di Santa Chiara si potranno visitare due mostre dedicate alle memorie di vita passata e al lavoro dei campi.

In piazza del Castello verranno offerti pop-corn a tutti i visitatori dalla ditta di sementi e cereali di Luciano Mondino. Alle 15 per le vie del centro storico si darà vita all'antica sfogliatura a mano del mais, con la realizzazione della «pantalera» e la sgranatura con gli antichi strumenti di battitura mentre al pomeriggio, sotto l'ala comunale in via Carlo Costa l'associazione dei vigili del fuoco volontari esibirà nel piazzale del distaccamento alcuni mezzi di soccorso d'epoca, tra cui un'autopompa del 1949.

Verrà anche organizzata una piccola lotteria aperta tutti con al primo premio una mountain-bike. Alle 18 nel padiglione allestito sotto l'ala comunale in via Costa, in chiusura della manifestazione, verrà preparata per tutti gli intervenuti una grande polentata al latte e formaggio.

Per tutta la giornata, in occasione di «Tuttomais», nelle vie e nelle piazze del centro si svolgeranno momenti di animazione e spettacoli musicali con artisti da strada.

Inoltre tutti i negozi saranno aperti fino alle 19,30 e nelle vie del centro storico si darà vita all'antica sfogliatura a mano del mais, con la realizzazione della «pantalera» e la sgranatura con gli antichi strumenti di battitura mentre al pomeriggio, sotto l'ala comunale in via Carlo Costa l'associazione dei vigili del fuoco volontari esibirà nel piazzale del distaccamento alcuni mezzi di soccorso d'epoca, tra cui un'autopompa del 1949.

Verrà anche organizzata una piccola lotteria aperta tutti con al primo premio una mountain-bike. Alle 18 nel padiglione allestito sotto l'ala comunale in via Costa, in chiusura della manifestazione, verrà preparata per tutti gli intervenuti una grande polentata al latte e formaggio.

Per tutta la giornata, in occasione di «Tuttomais», nelle vie e nelle piazze del centro si svolgeranno momenti di animazione e spettacoli musicali con artisti da strada.

Inoltre tutti i negozi saranno aperti fino alle 19,30 e nelle vie del centro storico i commercianti ambulanti allestiranno le loro bancarelle.

2G ARREDAMENTI

PROGETTAZIONE
E REALIZZAZIONE
SU MISURA

RACCONIGI - S.S. 20 Torino - Cuneo
☎ 0172 / 85897

FRATELLI MONDINO
MANGIMI
CAVALLERMAGGIORE TELEFONO 0172 [illegible]

STRUMIA
ASSICURAZIONI S.N.C.
Agenzia Generale:
Via Levis, 43 - Tel. 0172/85925 - 84427
RACCONIGI
IDEA SCUOLA
Il sogno di tutti, genitori o nonni che siano, è quello di vedere i propri ragazzi raggiungere traguardi scolastici prestigiosi: **IDEA SCUOLA** *è nata con il preciso scopo di consentire il raggiungimento di tali obiettivi. Ai nostri ragazzi necessita un capitale per continuare gli studi per iniziare un'attività in proprio?* **IDEA SCUOLA** *lo rende immediatamente disponibile. Nel caso poi i ragazzi desiderino affrontare l'Università proseguire gli studi è possibile convertire il capitale in borsa di studio.* **IDEA SCUOLA** *garantisce inoltre un* **PREMIO MATURITÀ** *di* **LAUREA** *a tutti gli studenti che avranno conseguito il titolo di studio nel pieno rispetto dei programmi scolastici. Con* **IDEA SCUOLA** *si può beneficiare di tutti i vantaggi offerti dalle polizze vita tradizionali. Un cordiale* IN BOCCA AL LUPO *ai vostri ragazzi da parte della*
NORWICH UNION

PIONEER.
PIONEER HI-BRED Italia S.p.A.
Via Provinciale, 42/44 - 43018 Sissa (PR)
Tel. 0521/877999 - 0521/877900
Tecnologia che Produce

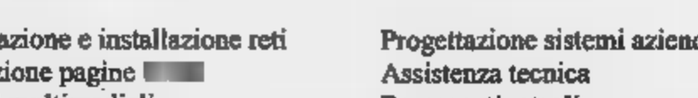

PIONEER INVITA « Expo Granella »
Domenica 14 settembre, dalle ore 10 alle ore 19 presso
Azienda Agricola BRAVO ALBERTO - Fraz. Cappellazzo - Cherasco

servizi TECNOCASA
RETE IN FRANCHISING
proposte del punto affiliato STUDIO RACCONIGI s.a.s.
Via Regina Margherita, 10 - (CN) - Tel. 0172/81.11.08

- Libero subito in zona stazione app.to composto da ingresso tinello cucinino bagno ripostiglio balcone e cantina. Riscaldamento autonomo a metano. L. 80.000.000

MORETTA - In palazzina signorile alloggio composto ingresso tinello cucinino camera bagno 2 ripostigli 2 balconi cantina e box auto. L. 127.000.000

RACCONIGI - Vista Castello liberi subito 3 alloggi di ampia metratura interna:
- piano primo app.to composto ingresso tinello camera bagno ripostiglio balcone cantina L. 125.000.000
- al piano primo alloggio ingresso soggiorno cucinotta 2 camere bagno ripostiglio 2 balconi cantina L. 160.000.000
- al piano ATTICO ottimo composto di ingresso soggiorno cucinotta 2 bagno 3 balconi cantina L. 220.

RACCONIGI - Ottimo appartamento ingresso salone 2 camere bagno ripostiglio 3 balconi solaio cantina e box. Libero subito. L. 170.000.000

- Zona municipio alloggio libero subito composto da ingresso cucinotta soggiorno 4 camere bagno locale lavanderia balcone cantina. Possibilità . L. 185.000.000

MORETTA - In recente villa bifamiliare ottimo appartamento composto ingresso cucinotto soggiorno camere bagno ripostiglio e mansarda abitabile di vani e bagno. Cantina box doppio e giardino. L. 259.000.000

CASALGRASSO - palazzina circondata dal verde ampio alloggio composto ingresso cucina salone camere bagno ripostiglio 2 balconi cantina auto e . L. 190.000.000

CASALGRASSO - Centro Paese casa ind. al 3 lati composta al p.t. ingr. living in soggiorno sala e 1p. da 2 camere e bagno. Tettoia edificabile e giardino. Riscaldamento autonomo a . L.

MORETTA - Centralissima! Casa semindip. disposta piani con ingresso living in soggiorno e bagno p.t. e 2 camere bagno ripostiglio al 1p. con box e cantina. Riscaldamento autonomo a metano. L. 166.000.000

CASALGRASSO - Zona centrale casa indip. di ingresso soggiorno cucinotta camere bagno al p.t. e 2 camere camerella bagno terrazzo al 1p. Giardino e orto di mq. 600 cantina solaio e box doppio. L. 330.000.000

RACCONIGI - TERRENI EDIFICABILI AD USO RESIDENZIALE - Zona stazione lotto per bifamiliare di 1.000 mq. C.A. L. 110.000.000
B.go Macra lotto per bifamiliare 722 mq. C.A. L. 129.000.000

CARAMAGNA P.TE - Zona centrale indip. disposta su due livelli di mq. 160 due box auto cortile e . Possibilità bifamiliare. L.

RACCONIGI - In b.go Macra casa bifamiliare disposta su 2 piani: al p.t. alloggio di ingresso livin in salone cucina camera bagno e rip. esterna al 1 p. app.to di ingresso living in soggiorno cucinino antibagno e bagno. Ottimo stato interno. Cortile e riscaldamento autonomo a metano per ciascun app.to. L. 300.000.000

CASALGRASSO - a due passi centro casa indipendente di mq. 200 con al p.t. ingresso cucina salone taverna e al 1 p. 2 camere cameretta bagno e ripostiglio. Mq. 220 di orto e mq. 120 cortile. OTTIMA DA VEDERE! L. 390.000.000

SAN - ottima casa libera ai due 1p. ingresso cucina 2 camere bagno e al p.t. ampio box e cantina. Cortile e giardino. CENTRO PAESE. L. 210.000.000

- vic ze stazione indip. su 3 lati ingresso tinello camera al p.t. e ingresso cucinotta sala camera e bagno al 1 p. box auto cantina. Riscaldamento autonomo . L. 198.000.000

FAULE - Lotto terreno edificabile ad uso residenziale mq. 1500 adatto a bifamiliare. L. 119.000.000

RACCONIGI - In zona centrale indip. elevata su 2 livelli con p.t. ristrutturare e ottimo app.to 1p. di mq.ca. composto cucina salone camere e bagno. Tettoia ampio magazzino e cortile. Possibilità bifamiliare. L. 395.000.000

MORETTA - IN ZONA RESIDENZIALE OTTIMA VILLA DI NUOVA COSTRUZIONE di mq. piano mansardato, box triplo e giardino privato. Rifinitura di pregio. L.

PGF GRASSO
TRASPORTO e SMALTIMENTO RIFIUTI
DISOTTURAZIONE
SMALTIMENTO ETERNIT
VIA S. MARTINO 18 - MORETTA (CN)
TEL. 0172/91.11.08-01 FAX 0172/91.11.01

ALLWARE
HARDWARE
&
SOFTWARE
INET
INTERNET PROVIDER

I ns. servizi:

Progettazione e installazione reti
Costruzione pagine
Sistemi multimediali
Progettazione sistemi aziendali
Assistenza tecnica
Pagamenti rateali

LA SOLUZIONE AI VOSTRI PROBLEMI INFORMATICI PROFESSIONALI E AMATORIALI

Allware srl, Via Fossati, 23/F - 12035 Racconigi CN
Tel. 0172/811378 - Fax. 0172/811956

Bra, i risultati della Conferenza dei servizi sanitari

Ospedale unico a Verduno «Bisogna fare in fretta»

BRA. Convocare subito la «commissione di valutazione» dei progetti; elaborare le linee-guida per esaminarli, sulla base del Piano sanitario regionale, dello studio del Cresa, dei suggerimenti degli operatori; trovare i 30 miliardi che [illegible] per poter appaltare il primo lotto. Sono le richieste (e gli obiettivi) più urgenti del Comitato promotore dell'«ospedale unico» Alba-Bra, esposte dal coordinatore Giusto Viglino alla prima Conferenza dei servizi sanitari dell'Asl 18, un momento istituzionale, previsto dalla legge [illegible] '92, al quale si [illegible] mercato di dare - con risultati variamente giudicati - contenuti non rituali.

Come prevedibile, la realizz[illegible] del nuovo ospedale [illegible] Verduno [illegible] il tema clou del convegno, al quale ha partecipato anche l'assessore regionale Antonio D'Ambrosio, mentre [illegible] vertice dell'Asl era rappresentato dal direttore sanitario Francesco Morabito e dal direttore amministrativo Giovanni Monchiero. Dal direttore generale Ezio Agostinucci, assente per motivi di salute, è stata letta una relazione anch'essa fortemente incentrata sul nuovo ospedale, «l'obiettivo più grande e ambizioso del mio mandato». «Il modo ossessivo con cui continuo a insistere su questo problema è dovuto solo all'estremo interesse che [illegible] battaglia per il [illegible] ospedale riveste per le popolazioni locali» scrive Agostinucci, aggiungendo, con chiaro riferimento alle sue vicende giudiziarie: «E' una battaglia dura [illegible] impegnativa nella quale ho incontrato molte solidarietà, ma che temo possa costituire la causa ultima della campagna denigratoria recentemente avviata nei miei confronti».

Soprattutto del nuovo ospedale hanno parlato il senatore Zanoletti e i consiglieri regionali Riba e Casoni, mentre nella panoramica complessiva tracciata da Morabito c'è [illegible] attenzione sia agli ospedali «vecchi» sia ai servizi extraospedalieri: assistenza agli anziani, Sert, Psichiatria, Medicina legale, Igiene pubblica, Servizio veterinario. Il direttore sanitario [illegible] ha annunciato, tra l'altro, che dal 1° ottobre «partirà» il «118» per le emergenze (numero [illegible] 167-218118) [illegible] quattro postazioni [illegible] cui due (ad Alba e a Bra) con medici e due (a Canale e a Cortemilia) formate, per ora, da personale infermieristico specializzato.

Dal primo ottobre partirà il «118» per le emergenze con 4 postazioni

Un momento della Conferenza dei servizi sanitari e (a sin.) il direttore amministrativo dell'Asl Giovanni Monchiero

[illegible]

Per gli ospedali, le principali novità in arrivo sono la divisio[illegible] di Urologia per il «San Lazzaro» di Alba e la Tac per il «Santo Spirito» di Bra, finanziata dalla Regione con 400 milioni: gli altri 200-250 li metterà «qualche anima buona», e in assenza di sponsor privati (ma sarebbe uno smacco per la città) provvederà l'Asl, frugando tra le pieghe dei bilanci (promessa del direttore amministrativo Monch(ero). Lo sforzo dei responsabili dell'Asl, ha detto Morabito, è volto ad assicurare al «cittadino ricoverato» non solo prestazioni di buona qualità, ma anche un soggiorno confortevole e rispettoso della «privacy»: in questa direzione vanno molti dei lavori eseguiti nei due ospedali [illegible] anche interventi [illegible] altro genere, come la diversa scansione degli orari dei pasti. Una strategia di «umanizzazione» da cui al momento sembra escluso almeno [illegible] reparto, quello braidese di Medicina uomini, «dove - ha ricordato il primario Armando Vanni - ci sono ancora cameroni [illegible] [illegible] letti e i 35 pazienti continuano a dividersi un solo bagno [illegible] quattro wc. Cinque amministrazioni [illegible] sono succedute negli ultimi anni all'Usl, ma nulla [illegible] cambiato».

Altri ritardi [illegible] carenze (soprattutto di informazione) [illegible] stati sottolineati dai portavoce delle associazioni di volontariato, alcuni dei quali non del tutto soddisfatti dall'andamento della Conferenza, che avrebbe sacrificato il dibattito alla «passerella» [illegible] politici.

[illegible]azia Novellini

In tre lingue

Alba, test al servizio dei turisti

ALBA. Il Consorzio turistico Langhe Monferrato Roero, che raggruppa [illegible] hotel, 38 ristoranti, 6 agriturismi, nonché enoteche, cremerie, pasticcerie, aziende [illegible] prodotti tipici, [illegible]affé storici e residence, [illegible] sapere se i turisti che frequentano le varie strutture sono soddisfatti, se hanno lamentele da fare [illegible] suggerimenti da proporre.

A questo scopo, l'ente di cui è presidente Carlo Zarri, ha predisposto una «cartolina qualità» [illegible] affrancatura a carico del consorzio, [illegible] la quale i turisti sono invitati ad esprimere opinioni o giudizi.

«Un test molto utile per sapere se le nostre strutture sono all'altezza delle aspettative, [illegible] sono in grado di soddisfare la clientela e per poter intervenire nel caso in cui le rimostranze si dimostrassero fondate» commenta Zarri.

La «cartolina qualità», che è predisposta in tre lingue (italiano, inglese e tedesco) viene consegnata alle persone che si rivolgono al [illegible] per informazioni e prenotazioni. Contie[illegible] una serie di quesiti che riguardano l'accoglienza da parte del personale, il livello di pulizia, il comfort, il servizio in [illegible] per gli hotel. Per i ristoranti, la cucina, il servizio a tavola, il rapporto qualità-prezzo. Inoltre, si vuole sapere se nel locale sono state presentate la carta dei vini e la lista delle vivande. Le eventuali lamentele saranno vagliate da una [illegible] missione che agisce in anonimo.

La «cartolina qualità» è un esempio del rigore [illegible] il quale agisce il consorzio, fin dalla sua costituzione, nel 1992. La preoccupazione [illegible] di accontentare i turisti che sono sempre più numerosi, soprattutto quelli stranieri. Già in questo weekend l'Albese è stato preso d'assalto da svizzeri e tedeschi. «Gli stranieri quest'anno [illegible]no arrivati in anticipo rispetto agli anni passati. Siamo soddisfatti» commenta Zarri.

Fra le numerose iniziative, il consorzio ha pubblicato una guida all'«Ospitalità selezionata» in quattro lingue: italiano, inglese, tedesco e francese [illegible] la presentazione [illegible] hotel, ristoranti con caratteristiche e prezzi. Il sodalizio collabora con l'Ente turismo, l'Apt per l'organizzazione di manifestazioni sul territorio. [g. f.]

IN BREVE

Corneliano

Muore (79 anni) travolto da un'auto

Costantino Robaldo, 79 anni, di Corneliano, località Vaschetti 8, è stato travolto e ucciso da un'auto mentre attraversava la statale 29 (nel tratto Alba-Canale) in regione Sioneri. Alla guida dell'«Audi» viaggiava una donna di Canale, B.S., 28 anni, che era diretta verso Alba. [g. f.]

Barolo

Oggi s'inaugura il «Tour della memoria»

S'inaugura oggi, alle 16,30, a Vergne, il «Tour della memoria» promosso dalla Pro loco con i pittori locali. Gli artisti hanno realizzato affreschi sui muri. [g. c.]

Cherasco

Residenza per anziani Tre «sfiduciati»

I tre amministratori cheraschesi della Residenza assistenziale per anziani [illegible] hanno più la fiducia del Consiglio comunale. Riuniti per discutere della situazione determinatasi nella Rsa col misterioso comportamento del presidente Lorenzo Ferrondi, scomparso da casa per una settimana, i consiglieri hanno deciso di «sfiduciare» i 3 loro rappresentanti. [g. n.]

[illegible] Bosco

Scippatore preso [illegible] carabinieri

Nel tentativo di strapparle la bor[illegible] ha fatto cadere un'anziana, ferendola, ma è stato raggiunto [illegible] arrestato dai carabinieri. Lo scippatore, Giacomo Cusenza, 22 anni, di Canale, [illegible] aggredito Arcangiolina De Luca, 70 anni, sommarivese. [g. n.]

GIOVEDÌ tuttolibri
I supplementi de LA STAMPA
Una settimana ricca di tutto.

Cuneo Aziende
Intermediazione Attività Commerciali

ATTIVITA'

TABACCHERIA Cuneo adiacenze levata 6.500.000 Tab. XIV. Buon giro d'affari documentabile. Vera occasione. Cedesi.
TABACCHI-GIORNALI Cuneo dintorni. Richiesta lire 150 milioni e comode dilazioni. Cedesi.
TABACCHERIA EDICOLA Saluzzo con lotto-totocalcio. Levata 20 milioni settimanali. Incasso giornaliero 15 milioni. Tre [illegible]. Cedesi. Trattativa riservata c/o nostri uffici.
TABACCHERIA alimentari zona Mondovì buon giro d'affari incrementabile. Richiesta lire 50 milioni più comode dilazioni.
TABACCHERIA in Dogliani [illegible]. XIV. Buoni utili.
TABACCHERIA Alba centro cedesi.
TABACCHERIA BAR Bra centralissimo. Incasso elevato. Forti utili dimostrabili, 4 addetti. Chiusura sabato pomeriggio [illegible] domenica. Vera opportunità.
SELF SERVICE-BAR-TABAC[illegible] situato in primario centro commerciale dintorni di Cuneo. Grosso giro d'affari utili adeguati. Cedesi.
GARESSIO CEDESI TABAC[illegible] centrale ottimo incasso. Vera occasione. Cedesi.
EDICOLA in Mondovì centrale [illegible]timo [illegible]. Buoni utili. Vera occasione. Cedesi.
EDICOLA-GIOCATTOLI in Borgo San Dalmazzo 2 vetrine. Buoni utili dimostrabili. Cedesi.
SAVONA centrale cedesi avviatis[illegible] ristorante-pizzeria. Ampi saloni. Incasso elevato. Aperto tutto l'anno. Richiesta adeguata. Occasione per volenteroso imprenditore o affiatato nucleo familiare.
[illegible] Bra adiacenze forte lavoro per [illegible] - [illegible] - banchetti - grande dehors estivo. Solarium - parcheggi privati. 2 alloggi. Adatto nucleo familiare. Trattasi anche eventuale gestione solo a referenziati.
[illegible] **SAN DALMAZZO** cedesi trattoria tipica rinomata, ottima e selezionata clientela. Buon reddito incrementabile. Lire [illegible] milioni + comode dilazioni. Vera occasione.
COSTIGLIOLE SALUZZO cedesi bar buon incasso. Prezzo interes[illegible].
BAR-PASTICCERIA in località turistica del Cuneese cedesi. Ottimo avviamento. Forti utili. 2 [illegible]. Vero affare.
[illegible] in Macellai-Bra [illegible]desi con relativa rivendita pane. Ottimo giro d'affari. Attrezzature recenti. Vera occasione.
PANETTERIA Savigliano centro. Incasso elevato, arredamento nuovo. Forti utili dimostrabili. Cedesi.
[illegible] Fossano su piazza centrale Tab. XIV, ben avviata, arredamento [illegible]. Buoni utili dimostrabili. Prezzo: 40 milioni + comode dilazioni.
TINTORIA [illegible] Cuneo centro ottimo incasso. Cedesi per motivi familiari. Richiesta 40 milioni più dilazioni.
LAVANDERIA Cuneo centro ottimo incasso. Cedesi per motivi familiari. Richiesta 40 milioni più dilazioni.
LAVANDERIA in Borgo S. Dal[illegible] attrezzature recenti. Ottimi utili. Cedesi.
LAVANDERIA in Cavallermaggiore molto ben avviata. Ottimo incasso. Clientela selezionata. Cedesi.
LAVANDERIA in Dronero posizio[illegible]. Ottima clientela. Buon giro d'affari. Cedesi.
SAVONA [illegible]) **ALBERGO** tre stelle - 17 camere - ristorante - ottimo arredamento - buoni utili dimostrabili. Vera [illegible].
MEUBLE' tre stelle, 21 camere, garage, in rinomata cittadina del C[illegible]. Ottima clientela aperto tutto l'anno. Vera occasione. Cedesi.
CUNEO in [illegible] centrale cedesi negozio di dietetica - erboristeria, specializzati in prodotti alimentari e la pulizia[illegible]l neonato.
[illegible] centrale cedesi negozio [illegible] parrucchiera per signora. Ottimo avviamento. Buoni utili dimostrabili. 2 addetti. Vera occasione
CUNEO avviata attività [illegible]ture per signora. Ottima clientela. Attrezzatura completa. Cedesi per motivi familiari.
CUNEO Via Roma cedesi bellissimo negozio tendaggi - biancheria casa, mq. 100 circa Tab. IX-X-XIV. Considerata la posizione strategica tali locali si prestano [illegible] molteplici attività.
DISTRIBUTORE CARBURANTE Cuneo centrale [illegible] annesso lavaggio e bar. Molto ben avviato. 3 addetti. Vera occasione.

ALLOGGI

[illegible] corso Roma vendesi alloggio prestigioso mq. [illegible] circa ottimo investimento. Trattativa [illegible] servata in sede.
CONFRERIA villa con parco [illegible] cintato [illegible] camere - [illegible] [illegible] garage. Vera [illegible].
AFFITTASI [illegible] Cuneo monolocale arredato.
AFFITTASI 2 ca[illegible] + servizi uso ufficio [illegible] piazza Europa.

P.zza Europa, 8 - 12100 CUNEO
Tel. 0171/65056 - 65234 - fax 0171/65056

CARRÙ
54ª Sagra dell'Uva
DOMENICA 28 SETTEMBRE
ore 10 - APERITIVO [illegible] MUSICA
ore 14 - [illegible] SFILATA CARRI ALLEGORICI Gruppi Storici e Folkloristici - Sbandieratori Reginetta e Reginette - Bande Musicali
ore 21 - FESTIVAL DI DANZA

CHRIST
LISCIO
MONDOVÌ Tel. 43.557
QUESTA SERA
orchestra spettacolo
GIANNI SOMMO
[illegible] SALETTA
FURORE LATINO
MAESTRI ED ANIMATORI
INSEGNANO A BALLARE
SALSA - [illegible]
E BALLI DI GRUPPO

NIGHT CLUB
ONE WAY
[illegible] 0172/69.41.14
APERTO TUTTE LE SERE
DALLE [illegible] ALLE 5
CHIUSO IL MARTEDÌ

QUESTA SERA
[illegible]
quanto di meglio offrono i successi internazionali
LISCIO SIMPATIA
CON
L'ORCHESTRA DI
SERGIO PEZZI

L'ABBONAMENTO.
Il migliore amico di chi legge La Stampa.
LA STAMPA

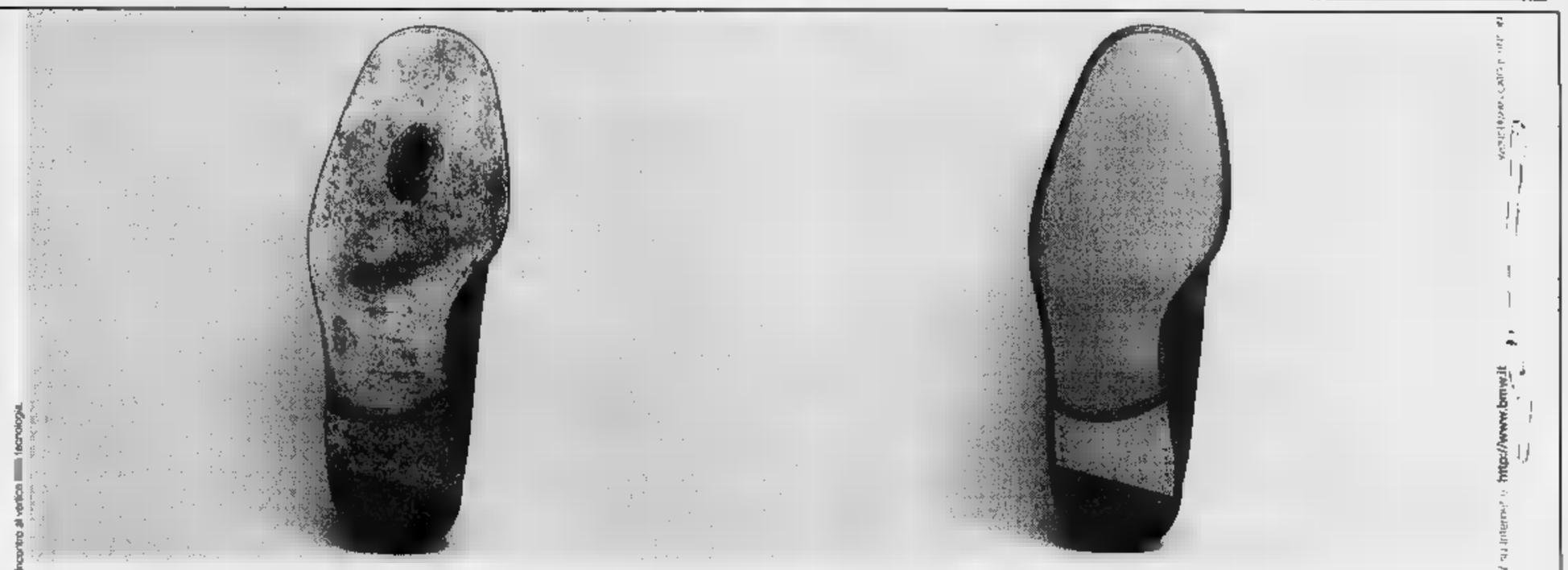

Usato

Usato delle concessionarie G.R.M. Autoveicoli - Ferrero s.r.l.

La differenza sta nei vantaggi!
- 3 anni* di tagliandi gratis [illegible] le [illegible] usate Serie [illegible] [illegible] 5.
- Finanziamento [illegible] interessi fino [illegible] 24 mesi:**
- Selezione usato di tutte le marche con speciale garanzia PASS.

*Sino G.R.M. Autoveicoli. L'offerta, valida secondo disponibilità di Serie 3 [illegible] e 5 E34 ed [illegible] (versioni M escluse), si riferisce al Programma Manutenzione BMW Basic (11 interventi ordinari gratuiti, tra cui [illegible] tagliandi).

**TAN 0%, [illegible]EG 0,81% per l'importo massimo finanziabile [illegible] L. 24 milioni. Offerta valida per [illegible] e tutte le marche fino al 30 settembre [illegible]. Le pratiche sono soggette ad approvazione della BMW Italia leasing S.p.A., [illegible] finanziaria proponente.

Concessionaria [illegible] Ferrero s.r.l.
Corso Canale, [illegible] - Tel. 0173/36.13.06 - GUARENE
Officina [illegible] e punto vendita BMW Ferrero e Parola s.r.l.
Via Circonvallazione G. Giolitti - Tel. 0172/96.222 - TORRE SAN GIORGIO

Concessionaria BMW G.R.M. Autoveicoli
Via Tiziano, 6 - Tel. 0171/692053
CUNEO

Piacere di guidare

La rassegna di Cuneo chiude con balletti, percorso musicale e concerto

Oggi la «Città desiderata» danza

Tiziana Ferro propone i suoi quadri di vita

CUNEO. «Città desiderata» ultimo atto. Oggi si conclude il progetto multimediale dei «Figli dell'assedio» che trasformerà strade, cortili e piazze ancora una volta in altrettanti palcoscenici dove gli artisti mostreranno i frutti della loro fantasia.

Riprendendo un'iniziativa già sperimentata nella prima parte della kermesse, a giugno, il primo spettacolo in cartellone è un itinerario cittadino guidato da Giovanni Franceschetti (batterista dei Nervitesi). Il titolo è rimasto lo stesso: «Percuraids, da San Francisco a Los Angeles», ovvero musiche estemporanee del genere «suona e fuggi» che colpiranno lungo il percorso tra via Roma, piazza Galimberti, piazza Europa e viale Angeli.

Il cortile dell'ex Convitto civico sarà invece lo scenario dello spettacolo di danza di Tiziana Ferro «Quadri di vita» con musiche di Aubry, Yared, The Cure, ispirato dalla voglia di recuperare spazi e momenti vissuti.

«La mia città desiderata - spiega la coreografa - è quella che ha il tempo di parlare, di raccontarsi le cose». Sulla scena, alcune donne lo fanno per immagini e svelano così la loro vita, i ricordi, le emozioni. Lo spettacolo (ingresso 5 mila lire) verrà ripetuto alle 21.

L'ultima performance è un tuffo nelle world music che sarà offerto, alle 22,30, dal Franco Olivero quartet, nell'ex chiesa dell'Annunziata (biglietto 5 mila lire). Suoni evocativi, melodie che riportano ad una dimensione senza confini, unendo le influenze della musica etnica al jazz e alla classica, si possono leggere un invito affinché questa «Città desiderata» non si chiuda in se stessa, ma si apra sempre più al dialogo e al confronto. Sulla scena accanto al compositore fossanese, Alessandra Soglio, Gian Paolo Marinelli e Alessandro Gertosio, tutti appassionati del sound acustico.

Ancora oggi, nei luoghi degli spettacoli, «passerà» la macchina teatrale di Alberto Trapani «L'oeuf e la coque» e si potranno visitare (in orario serale) le mostre: «Architettura ideale» di Alfredo Trapani e Alfredo della Valle al centro giovanile «La pulce d'acqua» e «Città interiore» di Stefano Venezia.

Pescatori

PIAZZA BOVES

Tra luci psichedeliche e suoni surreali

CUNEO. Era affollato l'altra sera il primo piano del parcheggio di piazza Boves che i «Figli dell'assedio» hanno scelto per una rappresentazione di teatro «estremo»: «Il luogo del desiderio». Luci psichedeliche, suoni surreali e immagini sullo sfondo delle vetrine hanno creato una scenografia molto suggestiva per la performance di Elena Cometti, Zio Gianni e Massimiliano Camerini. [v. p.]

Maratona rock oggi (ore 15) nel Palatenda di Racconigi

«Buenaonda» nel ricordo del grande Jimmy Hendrix

RACCONIGI. Ritorna anche quest'anno la kermesse rock «Buenaonda», organizzata dal collettivo «Libera espressione», associazione culturale racconigese che da qualche anno si occupa di convegni rock.

Il megaconcerto inizierà oggi, alle 15, nel Palatenda allestito in piazzale Macra (ingresso mila lire; l'incasso sarà devoluto in beneficenza). I primi a salire sul palco saranno i «Prospettiva», gruppo rivelazione di Sanremo rock, con alle spalle un ottimo cd. Seguiranno gli «Human be in», interessante formazione pop-rock, e la dance band «Good times».

«Buenaonda» entrerà poi nella sua dimensione più congeniale, ovvero il rock-blues, con il gruppo «Gpl» di Crescentino e soprattutto con il blues di «Slep and red house». Alle 18,30, arriveranno da Vigone i «Punto G», rock band molto conosciuta nel giro delle birrerie. Alle 20,30, dopo la pausa della cena, lo show riprenderà con il soul blues dei cuneesi «Madai». La parte finale di questa edizione '97 di «Buenaonda» avrà una dedica particolare per Jimmy Hendrix. Saranno due interpreti hendrixiani doc a dare il là all'ultima parte dello spettacolo. Prima il grande Bambi Fossati, mitico leader del gruppo Garybaldi, genovese, sempre «on the road», poi gran finale, con i «Gipsy eyes» Matteo Salvadori, già braccio destro del gruppo «Mao e la Rivoluzione».

Fossati, leader del gruppo Garybaldi, partecipa alla kermesse musicale

Saranno allestiti stand chitarre e bassi prodotti dai liutai piemontesi, mentre mostre fotografiche, temi giovanili e sorprese faranno da corollario. Da non dimenticare, per gli affamati e gli assetati, l'immancabile «Piola degli artisti». [m. b.]

GIORNO E NOTTE

Borgo San Dalmazzo

Soul con la band

Musica live stasera (ore 23,30) al «Cabiria» i «Meglio soul», che spaziano dal soul al rhythm'n blues, funky e swing. La serata, organizzata con la Mercedes Benz Gino Spa, è a ingresso libero. Prenotazione tavoli allo 0171/266719.

Saluzzo

Disegni e incisioni

L'«Internodue» stasera (ore 22) offre musica, i disegni e le incisioni di Giuliana Carrera e Margherita Gonella Cauda.

Cuneo

Merletti occitani

Nel chiostro del Museo civico è stata prorogata ancora di una settimana, per grande successo, la mostra «Merletti occitani». Orario: dal martedì al sabato 8,30-13, 14,30-17,30. Domenica 10-13, 14,30-17,30.

Vallorlate

Roumiage 'd San Michel

Per «El roumiage 'd San Michel» oggi, alle 11, messa; alle 14,30 giochi e alle 16, distribuzione di «bodi e aje». Alle 21, danze con «I langaroli».

Farigliano

Musica dal

Stasera, alla cremeria «La fontana», musica dal vivo, dalle 21,30, con Gino Bottero.

Caraglio

C'è «Arteinsieme»

Nell'ex convento dei Cappuccini possono visitare oggi, dalle ore 9 alle 24, la mostra «Arteinsieme» e le sculture del «Premio Mastroianni».

Manta

Funk all'Highlander

All'«Highlander» stasera (ore 21,30) rock melodico e funk con i torinesi «Voltapagina».

Verzuolo

Cover internazionali

All'irish pub «The blach brew» (ore 21,30) cover internazionali con gli «Olio tela».

Beinette

Si balla il tango

A «La parranda» stasera lezioni di tango argentino, dalle 21,30. Si continuerà con il dj Luca.

Espone Giordana

A Costigliole un pittore di Peveragno

COSTIGLIOLE SALUZZO. Colori densi, sovrapposti in strati che sembrano «uscire» dal pannello, costituiscono la tecnica pittorica prescelta da Luca Giordana, giovane pittore di Peveragno le cui opere sono esposte nella sala della Pro loco in via Vittorio Veneto, con il titolo «Io e Leopoldo».

La mostra, che può visitare dalle 11 alle 12,30 e dalle 14,30 alle 18, è allestita in occasione della Sagra dell'uva quagliano che prosegue fino a martedì. Oggi il paese ospiterà anche una rassegna di prodotti ortofrutticoli, un mercatino dell'antiquariato e, alle 10,30 il concerto della banda musicale, mentre artisti di strada intratterranno i più piccoli. Nel pomeriggio sono in programma giochi popolari, mentre alla sera, alle 21, sotto il tendone allestito in via Busca, si ballerà con l'orchestra Daniele Comba (ingresso 10 mila lire). Domani sera suonerà il «Folclore del Monviso» con ingresso libero. [v. p.]

Mostra a Scarnafigi

La Juventus disegnata da Paparelli

Lippi visto dal cuneese Paparelli

SCARNAFIGI. «Vignette in bianconero» firmate Danilo Paparelli, nel castello medievale, fino al 3 ottobre, che ospita la mostra «I cento anni della Juventus». Orario: fino a martedì 8,30-12,30; 15-19; 21-23,30. Poi prenotare allo 0175/86977. [m. b.]

Passeggiata a Bra

Nei cortili sono attesi 1500 turisti

BRA. Grande successo della seconda edizione dell'itinerario enogastronomico «Da cortile a cortile», collegato quest'anno a «Cheese»: 1500 fortunati sono riusciti a prenotare la partecipazione alla passeggiata che partirà oggi, alle 12, da piazza Roma, mentre le centinaia di esclusi (per raggiunta capienza) dovranno accontentarsi di visitare i 77 cortili tra cui si snoda l'itinerario.

Molti di questi spazi sono privati e costituiscono altrettanti angoli caratteristici del centro storico. In alcuni i visitatori troveranno ad accoglierli anche gruppi musicali, mostre e sfilate di moda. Anche il percorso sarà animato da artisti di strada. Visite guidate a chiese e palazzi si terranno questa mattina dalle 9 alle 12, in collaborazione con il personale del Cegat. Un depliant edito dal Comune, con la descrizione dell'itinerario a cura di Italia Nostra, verrà distribuito ai partecipanti. [r. s.]

Oggi la consegna del «Premio Valerano»

Manta, note in chiesa con violino e chitarra

MANTA. Brani di Albeniz, Ibert, Paganini e Tarraga eseguiti dal violinista Bruno Pignata e dal chitarrista Pino Briasco accompagneranno oggi, alle 15, in Santa Maria del Monastero, la cerimonia di premiazione dei vincitori della II^a^ edizione del «Premio Valerano». Il concorso letterario istituito dalla commissione cultura del Comune è articolato in due sezioni: poesia e prosa, per adulti e ragazzi. Per la sezione poesia adulti la giuria, presieduta da Gianni Rabbia (presidente della Fondazione Crs), ha conferito il primo premio a Vincenzo Bacarani di Pinasca, secondo classicato Lorenzo Melis (Passerano Marmorito), terzo Giuseppe Caccherano (Verrua Savoia).

Per la sezione poesia ragazzi, la giuria presieduta dal giovane poeta Cuneo Stefano Delprete, ha scelto le opere di Federica Mattalia (Cuneo), Emiliano Busselli (Alessandria) e Giada Maria Barcellona (Alessandria).

Il violinista Bruno Pignata

Per la sezione prosa adulti saranno premiati: Andrea Maia (Grugliasco), Claudio Re (Torino), Giuseppe Barberis (Mondovì). Per i ragazzi: Ombretta Novelli (Torino), Stefano Cameruccio (Gassino Torinese), Federica Arbeia (Oleggio). [v. p.]

STASERA AL CINEMA

CORSO. Tel. . Vietato ai minori di anni 14. Or.: feriale e festivi 16; 18; 20; 22.

. Tel. 692.951. **Banzai.** Or.: feriale e festivi 16; 18; 20; 22.

MONVISO. Tel. 531.771. CHIUSO.

. Tel. 363.021. **Scream.** Or.: feriale 20; festivo 16; 18, 20; 22. Lire 10.000; rid. 7000.

MORETTA. Tel. 440.340. CHIUSO PER FERIE.

BANCHE

COMUNALE. Tel. 346 901. **L'isola perduta.** Ore 21,15.

BORGO S. DALMAZZO

. Tel. 262.211. **Innamorati cronici.**

BRA

IMPERO. Tel. 412.317. **Air Force One.** Or.: feriale e sabato 19,30; 22; domenica 17; 19,30; 22.

VITTORIA. Tel. 412.771. **Lolita.** Or.: feriale e sabato 20; 22; domenica 16; 18; 20; .

BUSCA

LUX. Tel. 944.231. CHIUSO .

CANALE

NUOVO. CHIUSO PER FERIE.

CARAGLIO

FERRINI. Bugiardo bugiardo. Or.: 20; 22; festivo 15; 17; 20; 22.

CENTALLO

NUOVO LUX. Tel. 211.726. **Il mondo perduto - Jurassic Park.** Or.: 20; 22; festivo 15; 17; 20; 22.

CHERASCO

GALATERI. Tel. 488.324. RIPOSO.

IRIS. Tel. 918.393. **Il mondo perduto - Park.** Or.: 20,15; 22,15; festivo 17; 20,15; 22,15. Lire 9000; 6000.

FOSSANO

NUOVO POLITEAMA. Tel. 62.407. **Innamorati cronici.** Or.: 20; 22; festivo : 18; 20; 22.

SAVIGLIANO

EXCELSIOR. L'incantesimo del lago . Fer. e fest. ore 21

LIMONE

LUX. Tel. 927.534. CHIUSO.

MONDOVÌ

BERTOLA SALA 1. Tel. 47.898. **S** .

SALA 2. 47.698. **Scream.**

ORMEA

ARISTON. Tel. 391.311. **Il mondo perduto - Jurassic Park.** Ore 21,15.

ROBILANTE

ROBY. Il mondo perduto - Jurassic Park. Or.: feriali 21; sabato e festivi 20; 22.

SALUZZO

. 43.756. Or.: feriali 20; 22; festivi 16; 18; 20; 22.

. Tel. 42.606. **Lolita.** Orario: feriali 19,30-22; vo 17; 19,30; 22.

SAMPEYRE

EDELWEISS. OGGI RIPOSO.

S. GIACOMO DI R.

ROBURENT. .

SAVIGLIANO

Tel. 712.957. **Ovosodo.** Or.: feriali 20-22; festivo 16-18-20-22.

Tel. 71.24.77. OGGI .

NELLE SALE DI TORINO

ADUA corso Giulio Cesare 67, tel. 856.521. **morire.** Or.: ; 17,40; 19,10; 20,50; 22,30.

ADUA corso Giulio Cesare 67, tel. 856.521. **Ovosodo.** . 16; 18,10; 20,20; 22,30.

MULTISALA corso V. Emanuele II 52, tel. 547.007. *Sala 1:* **Lolita.** Or.: 14,30; 17,10; 19,50; 22,30. *Sala 2:* **Il mondo perduto - Jurassic Park.** Or.: 15; 17,30; 20; 22,30. *Sala 3:* **She's so Lovely (Così carina).** Or.: 14,30; 16,30; 18,30; 20,30; 22,30.

ARLECCHINO c. Sommeiller 22, tel. 581.71.90. **Il mondo perduto - Jurassic Park.** Or.: 15; 17,30; 20; 22,30.

CAPITOL via San Dalmazzo 24, tel. 540.605. **Banzai** Or.: 15,20, 17,10; 19; 20,50; 22,40.

s. Carlo Alberto 27, 540.110. **Genealogia di un crimine.** : 16,30; 18,30; 20,30; 22,30.

C. CHAPLIN 1 s. Garibaldi 32/e, t. 436.07.23. **Innamorati cronici.** Or.: 16; 18,10; 20,20; 22,30.

C. CHAPLIN 2 via Garibaldi 32/e, t. 4360723. **Consigli per gli acquisti.** Or.: 15,50; 17,35; 19,20; 21,05; 22,50.

CIAK c. G. Cesare 105, tel. 232.029. Or.: 16,30; 19,30; 22,30.

CRISTALLO via Goito 5, t. 650.71.00. **à Robin.** Or.: 15; 17,30; 20; 22,30.

DORIA v. Gramsci 9, t. 542.422. **Inn cronici.** Or.: 16; 18,10; 20,20; 22,30.

GRANDE p. Sabotino, tel. 447.52.41, **Ovosodo.** Or.: 16; 18,10; 20,20; 22,30.

ELISEO BLU p. Sabotino, t. 447.52.41. **Tano** . Or.: 16; 17,40; 19,20; 21; 22,40.

ELISEO ROSSO p. Sabotino, t. 447.52.41. **Lezioni di tango.** Or.: 16; 18,10; 20,20; 22,30.

EMPIRE p. Vittorio Veneto 5, . 817.16.42. **Con** . Or.: : 18,10; 20,20; 22,30.

ERBA 1 c. Moncalieri 241, t. 661.54.47. **Bacio di Moonlight.** Or.: 16,30; 18,30; 20,30; 22,

ERBA 2 c. Moncalieri 24, tel. 661.54.47. **Il bacio turco.** Or.: 16,30; 18,30; 20,30; 22,30.

ETOILE v. Buozzi ang. v. Roma, t. **Rise Read.** Or.: 15,45; 18; 20,15; 22,30.

FARO v. Po 30, tel. . **Air Force One.** Or.: 15; 17,30; 20; 22,30.

FIAMMA c. Trapani 57, tel 385.20.57. **Il mon perduto - Jurassic Park.** Or.: 15; 17,30; 20; 22,30.

IDEAL corso Beccaria 4, tel. 521.4316. **Contact.** Or.: 16,30; 19,30; 22,30.

KING via Po 21, . 812.59.96. **Twin Town.** Or.: 15; 18,10; 20,20; 22,30.

KONG v. S. Teresa 5, t. 534.814. **Porzus.** Or.: 16; 18,10; 20,20; 22,30.

LILLIPUT via XX Settembre 15 bis, tel. 537.100. **Anna Karenina.** Or.: 14,50; 16,45; 18,40; 20,35; 22,30.

LUX Gall. San Federico, tel. 541.283. **Air Force One** : 15,15; 17,40; 20,05; 22,30.

MASSIMO UNO v. Montebello 8, tel. 817.10.48. **Lezioni di tango (The Tango Lesson).** Or.: 16,30; 18,30; 20,30; 22,30.

E 1 via Pomba 7, t. 812.41.73. **Ovosodo.** Or.: 16; 18,10; 20,20; 22,30.

2 via Pomba 7, tel. 812.41.73. **L'isola perduta.** Or.: 16; 18,10; 20,20; 22,30.

OLIMPIA 1 via Arsenale 31, tel. 532.448. **Lolita. V. M. 14.** Or.: 14,45; 17,20; 19,55; 22,30.

OLIMPIA 2 via Arsenale 31, t. 532.448. **In bar** a . Or.: 15,45; 18; 20,15; 22,30.

. Subalpina, tel. 562.01.45. **Il viaggio della sposa.** Or.: 16,15; 18,20; 20,25; 22,30.

STUDIO RITZ v. Acqui 2, t. 619.01.50. **cs a vela contromano.** Or.: 16,30; 18,30; 20,30; 22,30.

VITTORIA . Roma 336, t. 562.1769. **Scream.** V.M. 14. Or.: 15,45; 18; 20,15; 22,30.

TEATRI

Stagione d'Opera 1997/98: da martedì 14 vendita dei biglietti per le opere **Samson et Dalila** (21/10 - 2/11) di C. Saint Saëns; **Candide** (18-26/11) di L. Bernstein; **Le nozze di Fi** (9-21/12) di W. A. Mozart; **Evgenij Onegin** (22/1 - 4/2/98) di P. I. Cajkovskij.

AUDITORIUM RAI piazza Rossaro. Orchestra Sinfonica Nazionale della Rai. Stagione Sinfonica Vendita abbonamenti «Giovani» (turno rosso o blu) fino Orario biglietteria foyer dell'Auditorium 10-18,30 sabati e domeniche compresi. Informazioni telefonare 810.46.53 - 810.49.51.

ASSOCIAZIONE ITALIANA PUBBLICITARI PROFESSIONISTI

ADEE

7ª edizione di AD SPOT AWARD

Anche quest'anno la delegazione TP Piemonte e Valle d'Aosta organizza, in collaborazione con l'ADEE di Firenze, la proiezione di una selezione dei filmati pubblicitari che hanno concorso alla manifestazione AD SPOT AWARD e presenta una rassegna delle migliori campagne pubblicitarie realizzate nel '96 per la sezione: back stage e nel '97 per le sezioni: non-profit e low budget.

La proiezione avrà luogo

giovedì 2 ottobre alle 21.00
Aula Magna dell'Istituto Avogadro
Via Rossini 18, Torino

Ingresso gratuito
su prenotazione obbligatoria

Segreteria Organizzativa

ADEE AD European Event, Firenze
telefono/fax 055-450046

Per il Piemonte: Elena Musso - Coordinatore TP
telefono 011-836869

Si ringrazia La Stampa per la collaborazione

famila

MONDOVÌ VIA CUNEO, 21

OFFERTE SPECIALI

Dal 29 Settembre all'11 Ottobre 1997

AGISTUDIO - MARENE

Giovine e Moschetti squalificati. A rischio Labrozzo, Becchio e Rovera

Mezzo Cuneo con la matricola

Al «Paschiero» oggi c'è l'Entella Chiavari

CUNEO. La rifinitura svolta ieri mattina al Parco della Gioventù ha chiuso la settimana di preparazione del Cuneo in vista del match di oggi pomeriggio (a partire dalle 16) allo stadio «Fratelli Paschiero» contro la «matricola» Entella Chiavari, valida per la quinta giornata d'andata del Campionato Nazionale Dilettanti di calcio.

Per l'incontro con i liguri, invischiati sul fondo della classifica con appena 2 punti (come Ivrea, Savona e Ponsacco; il Cuneo è a quota 6, a 6 lunghezze dalla coppia di testa Camaiore-Sanremese), il mister Giuliano Ciravegna è alle prese con gravi problemi di formazione e solo pochi minuti prima della gara deciderà gli undici da mandare in campo. Labrozzo è fuori gioco, sta smaltendo i postumi della contrattura rimediata in allenamento alla vigilia del confronto casalingo contro il Ponsacco; Oscar Becchio in questi giorni si è allenato poco a causa di un risentimento all'addome che si è procurato a Castelnuovo; Rovera soffre ancora per i postumi di una botta alpolpaccio rimediata anche domenica scorsa, mentre Giovine e Moschetti sono stati squalificati dal giudice sportivo rispettivamente per una e due giornate.

A sostituire i due fondamentali centrocampisti dello scacchiere biancorosso potrebbero essere chiamati Cellerino e Va-, mentre in attacco - se Rovera non fosse disponibile - toccherebbe al giovane Zocco, fra i brillanti protagonisti 4-0 in Coppa Italia inflitto al Casale, affiancare Marzi, in costante crescita di forma e caricato dal suo primo gol ufficiale con la maglia biancorossa realizzato proprio nel match infrasettimanale. Il giovane Serra, anche lui in grande evidenza contro il Casale: l'«assist» a Marzi per il secondo gol.

Lo schieramento anti-Entella sul terreno di gioco potrebbe quindi : Campana; Magliano, Bertino; Caridi, Calandra, Marchisio; Serra, Cellerino, Marzi, Varano, Rovera (Zocco). [g. p. c.]

Oggi può essere il giorno di **Zocco**

Fossanese dalla capolista

Per la squadra di Bruno Cavallo un severo esame con il Camaiore

FOSSANO. Senza il prezioso Giorgio Pieri (pubalgia) e dubbi sull'impiego di Danilo Bianco e Marco Ferri, gli imbattuti azzurri di Bruno Cavallo sfidano, in trasferta, i toscani Camaiore, che insieme la Sanremese guidano - a punteggio pieno - il girone A.

«Affrontiamo una squadra in salute, bene organizzata e tutti i reparti e galvanizzata dallo splendido avvio di campionato - dice il tecnico della Fossanese, che domenica scorsa ha fatto "spiare" gli avversari, vittoriosi 1-0 sul campo del Derthona, dal suo collaboratore Aldo Pizzo -; anche a noi, però, non mancano certo gli stimoli per far bene».

Al tecnico «brucia» ancora il pesantissimo 5-0 subito sei mesi fa a Camaiore nella nona giornata di ritorno, con le due squadre in piena lotta-retrocessione. «Fu la peggior partita della mia gestione - ricorda Bruno Cavallo - anche se dalla domenica successiva partì la grande rimonta che ci portò alla salvezza».

Ieri **Danilo Bianco** ha svolto allenamento differenziato Poco prima della gara il tecnico deciderà se schierarlo in campo o no

Le condizioni di Bianco (che ieri mattina ha svolto allenamento differenziato, assistito dal preparatore dei portieri Floriano Ungarelli) e dell'affaticato «bomber» Ferri, condizioneranno le scelte del tecnico nella formazione da schierare oggi a Camaiore. Pieri sarà invece sostituito da Marino Gianoglio, «un giocatore affidabile e motivatissimo, che sinora trovato poco spazio» spiega l'allenatore della Fossanese. La probabile formazione degli azzurri. Mulato; Bianco (Gianoglio), Cristino; De Santis, Borgna, Dalmazzo; Ambrosino, Burgato, D'Errico, Pepe, Gianoglio (Ferri). [r. a.]

Mister Lombardi (ora azzurro) ritrova la sua formazione

Cresce la febbre del derby

Bra-Albese è un test per la classifica

BRA. La terza giornata del campionato Eccellenza propone subito il derby Bra-Albese che in settimana ha fatto salire alle stelle la febbre del tifo.

«Nel nostro ambiente - dice il dirigente braidese Pietro Sartori - c'è grande tensione per un avvenimento molto importante. Speriamo di tornare a vedere nello stadio il pubblico delle grandi occasioni come quando eravamo primi in classifica nel campionato Interregionale». «Il derby, anche se siamo solo alla terza giornata - replica sul fronte albese l'altro ds Saverio Roman - arriva al momento giusto, perché sarà un test probante e consentirà a noi e al Bra di verificare il nostro valore dopo due impegni contro squadre non trascendentali».

La gara, per ammissione dei due dirigenti, è aperta a ogni risultato. Gli allenatori Arturo Merlo e «Chicco» Lombardi non dovrebbero avere gravi problemi di formazione, anche se entrambi dovranno risolvere all'ultimo momento qualche dubbio. «Al 90% sarà assente Dellagaren per un dolore al tallone - dice Sartori -. Inoltre non potremo ancora utilizzare Maghenzani. Per sostituire Dellagaren, partirà dal primo minuto Sarracino». Nell'Albese potrebbe rientrare Ballauri dopo l'infortunio, anche se decisione verrà presa da Lombardi solo poco prima dell'incontro. Ci sono anche dubbi sugli acciaccati Schiavone e Dutto.

Particolarmente delicata la situazione di Lombardi, «ex» di lusso. «Vincere contro Chicco - dice Sartori - sarebbe ancora più bello, anche tutti affezionati a lui per quanto di buono ha fatto nella nostra società». [a. s.]

CON CHIVASSO

Saluzzo difende la vetta

Archiviate con altrettanti successi le prime due gare della stagione, il Saluzzo, capolista con Asti e Villafranca, ha due confronti casalinghi non proibitivi con La Chivasso e Settimo. Oggi i ragazzi di Zaino dovranno vedersela col La Chivasso, reduce da due pari consecutivi. Fra i saluzzesi potrebbe rientrare Barale che ha recuperato dopo l'infortunio delle scorse settimane, ma è ancora incerto Ciangaglini. La gara con una squadra che non dovrebbe essere particolarmente agguerrita potrebbe consentire ai ragazzi del presidente Boretto il terzo successo consecutivo. Il Villafranca, altra formazione inserita nel gruppetto di testa, avrà una trasferta non del tutto agevole a Volpiano con la squadra che nella prima giornata ha espugnato il campo del più accreditato Moncalieri. Ma anche i ragazzi di Agostino Tuninetto reduci da un successo sul Moncalieri: il confronto si annuncia incerto. [a. s.]

Coppie a Cuneo

Alla Novella il Tricolore dell'«Endas»

CUNEO. Sui campi della società «La Novella» - che due fa avevano ospitato una prestigiosa gara nazionale a quadrette per il 17° trofeo «Provincia Granda» - si conclude oggi il Campionato italiano a coppie «Endas». «Sono in lizza atleti di categoria D - spiegano gli organizzatori della gloriosa società - tesserati Fib, non tesserati». Dalle 9, si disputeranno le fasi finali per l'assegnazione del titolo Tricolore.

Oggi pomeriggio (bocciste in campo a partire dalle 14,30), sono in programma tornei a 32 coppie a Cavallermaggiore (per la categoria D) e Villafranca (C). Dalle 9, la Bocciofila Albese ospita la prova di campionato provinciale a coppie femminile, mentre nell'impianto di Roccavione si conclude oggi la stagione della petanque: dalle 9, in campo si sfideranno formazioni a terne BBC e inferiori.

Giovedì prossimo, a partire dalle 9, sui campi di Revello è in programma la penultima prova stagionale riservata ai Veterani. [r. a.]

FINO A SABATO 25 OTTOBRE
CON GENTE MONEY E LA STAMPA*
"LE CITTÀ D'ITALIA: CUNEO"
A SOLE LIRE 5.000

*SI PUÒ ACQUISTARE SOLO LA STAMPA AL CONSUETO PREZZO DI 1.500 LIRE

La Stampa 1996 in CD-ROM
tutto LA STAMPA Compact
per informazioni NUMERO VERDE 1678 - 02005

CINEMA ITALIA - SALUZZO

LEGGI TRE, PAGHI DUE.
Con l'abbonamento, La Stampa costa solo 1000 lire. In pratica, ogni tre copie una è gratis.
ABBONAMENTO ANNUALE

COPIE A SETT.	1 ANNO	(L. 1000 a copia)
6	365	L. 365.000
5	313	L. 267.000

Il giornale viene consegnato tramite posta.
LA STAMPA
A conti fatti, abbonatevi.
TEL. 011/6568334-335

BELLEZZA E BENESSERE
COSA FARE • QUANTO COSTA • QUALI RISULTATI

IL TUO NASO NON TI PIACE • PROBLEMI DI ORECCHIE A SVENTOLA • UN SENO TROPPO PICCOLO, TROPPO GRANDE, CADENTE • ACCUMULI DI GRASSO, ADDOME RILASSATO • BORSE SOTTO GLI OCCHI • PROBLEMI DI RUGHE BOCCA TROPPO PICCOLA, TROPPO GRANDE • PERDITA DEI CAPELLI
SE UN PROBLEMA ESTETICO L'AFFLIGGE TELEFONI A « RISPONDE L'ESPERTO »
POTRÀ FARSI UN GIUDIZIO SU, PROFESSIONALITÀ E COMPETENZA E SE LO RITERRÀ OPPORTUNO, FISSARE UN APPUNTAMENTO PER UN ELABORATO CHE LE PERMETTERÀ DI VALUTARE I RISULTATI REALMENTE OTTENIBILI

ELITCENTER
CARAMAGNA PIEMONTE
Strada Carmagnola, 68 • Tel. 0172/81769
Elitcenter fa parte della Società Eletron v.a.f.

COS'È UN ELABORATO ?
L'elaborato, permette tramite un computer di modellare e quindi, trovare la migliore soluzione al problema estetico, conoscere con precisione i costi, stampare la fotografia dei risultati.

Alle 17,30 la squadra di Silvano Prandi comincia il campionato contro la pericolosa Padova

Oggi l'Alpitour Traco getta la maschera

Nelle mani di Nikola Grbic una stagione di ambizioni

CUNEO. L'emozione dell'esordio vero. Dopo la parentesi della Supercoppa italiana, l'Alpitour Traco oggi alle 17,30 getta la maschera davanti al suo pubblico. Capitan Galli e compagni affronteranno la rognosa Jucker Padova, una piccola multinazionale del volley in virtù dei quattro stranieri presenti in sestetto base. La forza dei bianchi di Luigi Schiavon è la ricezione, garantita dall'ex Alpitour Krysztof Stelmach e da Damiano Pippi, due schiacciatori che, pur sbagliando pochissimo, non pungono particolarmente in attacco, ma che sono fra i migliori al mondo nel neutralizzare le battute avversarie.

Tutto da scoprire il secondo polacco: gioca in palleggio, si chiama Andrej ed è il fratello di Krysztof Stelmach. Appena arrivato in Italia, è un regista di due metri in grado di fare molto bene. La comunità internazionale padovana è completata da Juan Colom, la riserva di Pascual in Nazionale, un atleta tutto da scoprire. E' invece un «cavallo sicuro» il centrale Juan José Salvador, 21 anni, 2 metri, a lungo inseguito dall'Alpitour. L'altro centrale compierà invece diciannove anni tra due mesi è Alessandro Fei, uno dei migliori talenti italiani, già ingaggiato da Macerata. Il sestetto che ne viene fuori è molto interessante e probabilmente farà faticare molto i bianchi.

A sinistra, la tribuna vip del Palazzetto di San Rocco
Sopra, **Silvano Prandi** e **Mario Sasso** (Junior League)
A destra, lo spagnolo **Rafael Pascual** e capitan **Claudio Galli** [FOTO LINO BEDINO]

In casa Alpitour tutto bene. Nik Grbic tiene saldo nelle mani il timone che può portare la squadra in alto, i panni dei leader dovranno vestirli soprattutto Claudio Galli e Rafael Pascual, l'uomo in più sarà Samuele Papi, mentre il compito di sorprendere il pubblico per la crescita estiva spetterà a Cristian Casoli e Giacomo Giretto.

I sei titolari di Cuneo hanno motivazioni forti e vogliono dimostrare al pubblico che sono in grado di fare molta strada in campionato, ma molto si aspetta pure dai tifosi. Gli abbonamenti hanno superato quota 1500, facendo dell'Alpitour la seconda formazione del campionato dietro alla solita Modena; ma oggi sarà un giorno speciale e oltre ai tifosi che hanno già acquistato il tagliando per curve e tribune, sono attesi un gran numero di «vip» che non vogliono mancare alla partenza di una stagione molto ambiziosa, dallo sponsor Guglielmo Isoardi, il «signor Alpitour», al sindaco Elio Rostagno, che a parole si dichiara primo tifoso della squadra. «Venire alla partita - dice il presidente Ezio Barroero, anche lui esordiente in casa - dovrà essere una festa, vogliamo che tutti si divertano con noi celebrando insieme le vittorie di Cuneo. Sarà una grande stagione».

LEAGUE. Alle 15 comincerà anche la stagione della Junior League. La squadra allenata da Mario Sasso punta alla vittoria del campionato e con Padova schiera Sottile in regia, Gavotto opposto; Cussotto e Cerrato centrali; Gerbi e Rigoni (o Spesche).

RADIO. La sfida di oggi al Palazzetto sarà trasmessa in diretta dal pool radio volley con la cronaca di Gianni Scarpace e le interviste a bordo campo di Mario Piccioni.

TELEVISIONE. La sintesi della partita Alpitour-Jukers Padova sarà trasmessa domani alle 21,30 da Primantenna Supersix. Seguirà il commento tecnico di Silvano Prandi e interventi in diretta degli spettatori.

Luca Ferrua

GRANDA SPORT

Pallone elastico

Bellanti deve restituire il «ko» a Sciorella

In A si gioca (ore 15) a Dolcedo il ritorno della seconda semifinale. Di fronte Sciorella, che all'andata si è imposto 11-8, e Bellanti. In B alle 15 semifinali di ritorno a Mondovì tra Danna e Rosso II e a. Stefano Belbo (Dogliotti II-Balocco). [a. s.]

Primantenna

Tutti i servizi della rubrica televisivo

A «Tuttocampo weekend» stasera (ore 21) a Primantenna tv servizi su Alpitour-Padova, Saluzzo-La Chivasso, Gran premio Michelin, basket Fossano, bocce Endas e «12 km di Cuneo». [r. s.]

Motociclismo

A Robilante il Trofeo «Luigi Buzzi»

Oggi, dalle 9, al Centro sociale Presacamenti a Robilante, terzo Trofeo «Cavaliere del lavoro dottor Luigi Buzzi» per dipendenti delle ditte del Gruppo. Previste gare di dieci discipline. [r. s.]

Motori

C'è il terzo raduno di Villar San Costanzo

Oggi a Villar San Costanzo, dalle 9,30, terzo raduno del Trofeo «Rally e Motori», con passaggi a Morra di Villar, Santuario di Santa Maria, Rivoira, Foresti, area artigianale. La classifica riservata alle «vecchie glorie dei rally» vede al comando il braidese Andrea Germanetti su Lancia Fulvia Hf; il cuneese Gianpiero Grosso guida la graduatoria per le Lancia Delta integrali. [r. s.]

Sul piazzale dogana

Stasera a Cuneo c'è il raduno delle «Ducati»

CUNEO. Il ritrovo è alle 10 sul piazzale della dogana; alle 11 si partirà per una gita al lago di Embrune con sosta al Colle della Maddalena; il ritorno - dopo 200 km - alle 17, con sosta al pub «Duke of Windsor» di San Giovenale di Peveragno.

Oggi a Cuneo si svolge il primo «Motoincontri Pomponi», un raduno dedicato alle moto «Ducati», ma non solo; sono accettati tutti i modelli.

Quello «Ducati» è un marchio storico. Il «Desmo Group», la sezione di Cuneo del Pompone (il club che è conosciuto a livello mondiale) si riunisce ogni primo giovedì del mese a San Giovenale di Peveragno. Per informazioni si può rivolgere ai cellulari 0368-209002 (chiedendo di Alberto) o 0338-328243 (Livio). [r. s.]

VIGOM PNEUMATICI
OFFERTISSIMA: 4 PNEUMATICI
MARSHAL TIRES ANTINEVE - TERMOADERENTI

135/80 T 13	L. 250.000	165/70 T 13	L. 370.000	185/65 T 15	L. 580.000
T 13	L. 290.000	175/70 T 13	L. 400.000	195/65	L. 680.000
T 13	L. 320.000	165/65 T 14	L. 410.000	185/60 T 14	L. 480.000
165/80 T 13	L. 370.000	175/65 T 14	L. 480.000	195/60 H 14	L. 540.000
155/70 T 13	L. 310.000	T 14	L. 540.000	195/60 15	L. 780.000

+ 1 SERIE CATENE RUD-GRIP A L. 35.000

- 4 anni di garanzia eventuali difetti di costruzione con rilascio di certificato carta intestata
- garanzia totale sulle prestazioni eseguite
- prezzi validi sino ad esaurimento scorte
- montaggio equilibratura ed iva compreso nel prezzo
- per misure elencate, richiedete il preventivo

SEDE: CUNEO - SS. 20 - Tel. 0171/492938
FILIALE: GENOLA - SS. Cuneo-Savigliano - Tel. 0172/68634 (vicino ingresso Ipermercato)

* OFFERTA VALIDA SOLO ALL'ACQUISTO DI 4 PNEUMATICI IN PROMOZIONE

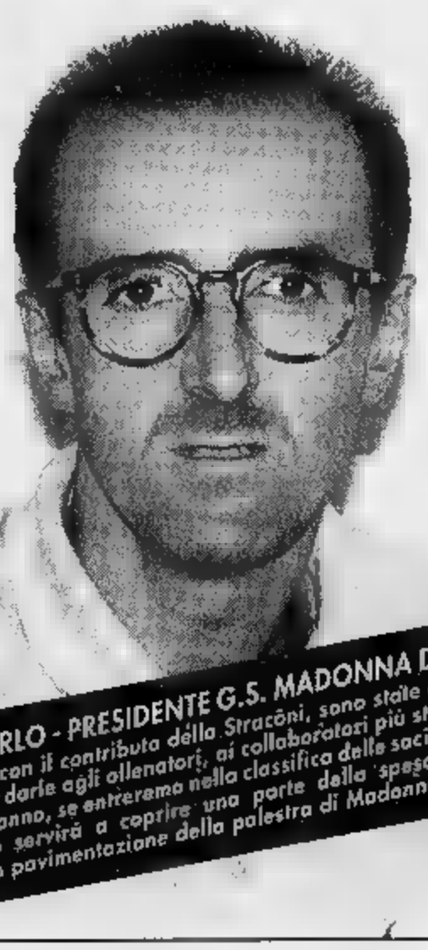

BÁLSAMO CARLO - PRESIDENTE G.S. MADONNA DELLE GRAZIE
Lo scorso anno, con il contributo della Stracôni, sono state acquistate delle tute sportive per darle agli allenatori, ai collaboratori più stretti e ad alcuni atleti. Per quest'anno, se entreremo nella classifica delle società più numerose, il contributo servirà a coprire una parte della spesa necessaria al rifacimento della pavimentazione della palestra di Madonna delle Grazie.

SPONSOR UFFICIALI
CASSA DI RISPARMIO DI CUNEO
BANCA REGIONALE EUROPEA
BONGIOANNI CALDAIE

IN COLLABORAZIONE
LA GUIDA • PROMOCUNEO • LA STAMPA • RADIO PIEMONTE SOUND F.M. 101.4

REGIONE PIEMONTE
PROVINCIA DI CUNEO
COMUNE DI CUNEO
CAMERA COMMERCIO

stracôni 1997 asics
DOMENICA 9 NOVEMBRE

CONTRIBUTO IN FAVORE DEI GRUPPI O SOCIETÀ SPORTIVE
Potrete finanziare le vostre società o gruppi sportivi iscrivendovi numerosi alla Stracôni

PUNTI di ISCRIZIONE
LE ISCRIZIONI SONO STATE FISSATE IN LIRE 7.000 A PERSONA ED AVRANNO INIZIO SABATO 27 SETTEMBRE CON CHIUSURA IMPROROGABILE PER I GRUPPI GIOVEDI' 30 OTTOBRE E PER I LIBERI MERCOLEDI' 5 NOVEMBRE '97.

Presso le Filiali della CASSA DI RISPARMIO DI CUNEO BANCA REGIONALE EUROPEA
il podio Sport Sede Organizzazione: Via Bassignano, 55 - Tel. (0171) 631954 - Fax 691101 - C.so Italia, 71 - Tel. (0175) 249349 - SALUZZO

MERLO INDUSTRIA METALMECCANICA
elettro 5 S.P.A. FORNITURE
CITROËN ARMANDO (CUNEO - SALUZZO)
ORGANIZZAZIONE A.S. il podio Sport

Puoi chiamare i tuoi colleghi ogni momento.
A solo 95 lire al minuto.

C'è un costo ridotto quando chiami all'estero. C'è un costo irrisorio quando chiami i clienti. C'è un costo rivoluzionario quando chiami i colleghi.

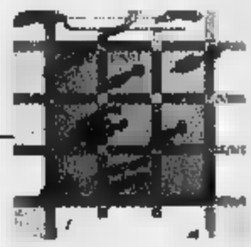

Telefonino a tutti.
A sole 5.000 lire al mese.

Rete Aziendale Mobile.
E' arrivata la rivoluzione verde.

Per esempio:
Corti può chiamare in Italia e all'estero.
Rossi può chiamare in Italia.
Vinci può chiamare i colleghi.

Da oggi l'uso del telefono cellulare in azienda non sarà più lo stesso. Con i diversi livelli di abilitazione alle chiamate della Rete Aziendale Mobile infatti, diventa lo strumento principale di comunicazione perfino in sede. Ogni dipendente, a seconda del suo ruolo, è inserito in un gruppo con un diverso livello di utilizzo: comunicazioni interne tra colleghi, comunicazioni verso una lista predefinita di numeri, comunicazioni in Italia e all'estero. In parole povere, un reale controllo dei costi a tutti i livelli. Oggi la vera rivoluzione è verde, verde Omnitel. 167-208208

omnitel®
Vi diamo ascolto.

Consultare le brochure per un quadro completo dell'offerta. Copertura Omnitel al 15 settembre 1997: 93% popolazione, 80% territorio. Siamo allo SMAU al Padiglione 19 stand A21 - B24. Visitate il sito Internet http: //www.omnitel.it

Tornano di scena il Rossese «doc» e i prodotti biologici

Il mercato a Dolceacqua

Tuffo nella natura con A Prea Runda

E' tempo di vendemmia sulle colline di Dolceacqua, dove si produce il Rossese, il vino doc che si potrà degustare in Val Nervia

DOLCEACQUA. Un mercatino biologico in versione autunnale. Il Rossese è, oggi, più che mai protagonista di «A Prea Runda», il tradizionale appuntamento di Dolceacqua con bancarelle che vendono prodotti dell'agricoltura biologica. Queste settimane, infatti, nella Valle Nervia si festeggiano i grappoli di uva che diventeranno presto un prelibato vino, molto rinomato richiesto. Oggi, mentre alcuni viticoltori, sulle colline di Dolceacqua, si dedicheranno alla vendemmia, in piazza Mauro, nel centro storico della «Tera» altri colleghi venderanno le bottiglie di Rossese Doc delle annate.

Ma sui banchi potranno trovare, per tutta la giornata, le confezioni di olio extravergine di oliva tante ghiottonerie tipiche che fanno venire l'appetito soltanto vederle.

appuntamenti con «A Prea Runda» ogni ultima domenica del mese, i risultati sono sempre gratificanti. A Dolceacqua concentrano i produttori di ortaggi, verdura e frutta biologica (coltivata cioè in modo naturale, senza far uso di pesticidi concimi chimici, e rispettando i cicli delle stagioni: primizie sì, ma niente ciliegie autunno, per fare esempio) attivi in Val Nervia riuniti in cooperativa.

Adesioni da Francia, Germania America. Le migliori tele esposte dal 13 ottobre

Premio Monet, 30 opere in mostra

Oggi un'estemporanea di quadri in piazza Mauro

DOLCEACQUA. Si terrà oggi l'esposizione di tutte le opere partecipanti al Premio Monet '97. Nato nel 1952 l'idea continuare la tradizione artistica di questo luogo superbo e affascinante, l'appuntamento si è evoluto fino ad oggi e la scelta di lasciare liberi sia il tema che le tematiche vuole significare la volontà di non ingabbiare gli artisti di lasciare loro la massima possibilità di espressione.

A questa edizione ha aderito un buon numero di artisti provenienti da tutta Italia, proposte notevole valore che sarà possibile ammirare oggi nell'estemporanea allestita vicino a piazza Mauro. Le migliori opere, selezionate da una giuria qualificata, saranno raccolte in una mostra collettiva che si terrà nella sala consiliare del Comune di Dolceacqua, a partire dal 13 ottobre, che durerà sino al 26, giorno in cui verrà proclamato il vincitore di questa edizione del Premio.

Al vincitore verrà successivamente dedicata una personale, in data da concordare con l'autore. Tra gli organizzatori c'è anche direttore artistico della Galleria Antigone Dolceacqua, Claudio Marciano, che commenta così i quadri partecipanti al concorso: «E' emerso uno straordinario sorprendente entusiasmo per l'arte intesa come gioco, disancorata dagli schemi accademici imposti. Sarà arduo compito della giuria selezionare le 30 opere, per proclamare il trionfatore assoluto».

Il caratteristico borgo di Dolcedo si trasforma in una pinacoteca a cielo aperto

Fra le adesioni, alcune sono arrivate dall'estero: da Francia, Germania, Spagna, America Corea del Sud. Dal Naturalismo al post-Impressionismo, dal Simbolismo all'astratto, i partecipanti sono in qualche modo tutti vincenti: l'insieme lavori rappresenta un messaggio collettivo. «Il Premio Monet '97, per quanto possano risultare divergenti le opinioni del pubblico sui singoli quadri, testimonia la nostra contemporaneità, lavoro di quanti hanno voluto usare il linguaggio dell'arte come motivo argomento e comunicazione», conclude Marciano.

Ma finsice . Oltre alle iniziative carattere prettamente culturale, in fase di progettazione altre proposte che hanno l'intento di valorizi nostri prodotti tipici, oltre che le nostre tradizioni. Ed in quest'ottica che «E' tempo di vendemmia» vuole, da una parte, promuovere i due prodotti tipici più conosciuti, Rossese Dolceacqua le «michette», dall'altra fare conoscere, in particolare ai giovani, come avveniva in passato la vendemmia e quanto lavoro richiede la produzione del vino. Così domenica 12 ottobre, in piazza Mauro, sarà possibile rivedere i muli che percorrono le vie del centro storico carichi delle pesanti «cornude» piene d'uva. L'uva verrà poi pigiata come un tempo, con i piedi. Sarà possibile anche una cantina attrezzata con antichi accessori, pigiatrice, torchi in legno, «cornude», «cantà», «decalitri» e altro. Il tutto sarà allietato musiche e canti intervallati dalla degustazione di vino Rossese di Dolceacqua e dalla tradizionale «michetta».

L'organizzazione di questa curiosa iniziativa vede impegnati, oltre all'Amministrazione comunale, la Cooperativa del Rossese di Dolceacqua, profonda conoscitrice dell'argomento, il mercatino «A Prea Runda» ed i sommelier Dolceacqua.

Alla manifestazione verrà anche abbinato un simpatico : a colui che porterà il grappolo di uva Rossese più pe- verrà dato in premio cartone con sei bottiglie del vino doc prodotto a Dolceacqua.

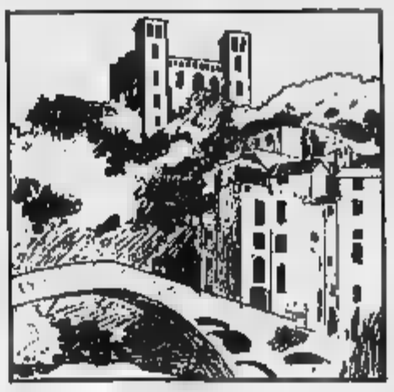

COMUNE DI
DOLCEACQUA

PRODOTTI TIPICI DEL PONENTE LIGURE ESPOSIZIONE DI ARTIGIANATO LOCALE

Si avvisa la gentile clientela che il
Ristorante - Pizzeria LE TROTE di Dolceacqua
E' APERTO IL SABATO DALLE ORE 16,00 FESTIVI TUTTO IL GIORNO

Alcune specialità:
PIZZA CON FORNO A LEGNA
TORTA VERDE
VERDURE RIPIENE
ANTIPASTI VARI
RAVIOLI CON «PESIGO»
TROTE E CARNI ALLA BRACE
CONIGLIO ALLA LIGURE
VINO ROSSESE

Pesca facilitata - Ampio parcheggio privato
Ristorante «Le Trote» - Dolceacqua - Tel. 206.116 - 357.043

Ristorante
LA FAVORITA
Locale conosciuto per le sue specialità...
NUOVO AMPIO PARCHEGGIO RISERVATO ALLA CLIENTELA
APRICALE
Tel. 0184/20.81.86
Chiuso il mercoledì

Antipasti tipici apricalesi
Primi piatti della Nonna
Coniglio al Rossese
Agnello con carciofi
Specialità alla brace
Zabaglione e Panzarole
MENU' da L. 26.000 a L. 38.000
Ampio salone per banchetti e cerimonie

SONZOGNI ILLUMINAZIONE
Lampadari - Alogene
Lampade da tavolo
Plafoniere - Faretti
Illuminazione giardini moderni - rustici - in stile

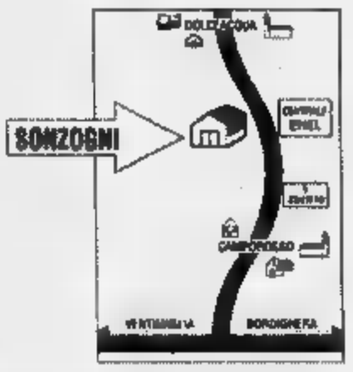

CAMPOROSSO
C.so 165 bis
Tel. 0184 28.88.79

VENTIMIGLIA
Via Roma 82/e
tel. 0184 29.91.23

Tutte domeniche venite a visitare la esposizione di Camporosso, siamo aperti dalle 15,00 alle 19,00 con materiali e prezzi anche da mercatino

HTTP://WWW.MASTERWEB.IT/SONZOGNI

La Vineria del Re... *Non Solo Vino*
a DOLCEACQUA
Vi offre un'ampia scelta dei migliori vini distillati liguri in degustazione, accompagnati da semplici piatti di cucina locale e nazionale. Vendita olio extra vergine oliva e prodotti tipici locali
DEGUSTAZIONI MESE OTTOBRE
Martedì 7.10.97 - CABERNET SAUVIGNON E MERLOT del Triveneto
Martedì 21.10.97 - REFOSCO LAGREIN E PINOT NERO del Triveneto
DOLCEACQUA - via Patrioti Martiri, 26 - Tel. 20.61.37

A TORTONA

DAL 25 SETTEMBRE

ALL' 11 OTTOBRE

FESTA DEL CLIENTE

UNA GIRANDOLA DI SCONTI

IPER TORTONA

di sconto

di sconto

di sconto

di sconto

CENTINAIA DI ARTICOLI A PREZZI IPERISPARMIO

APERTO DOMENICA 28 SETTEMBRE

dalle ore 9.00 alle 20.00
ORARIO CONTINUATO

ORARIO CONTINUATO
9.00 - 21.00

LUNEDI 14.00 - 21.00

CITTÀ COMMERCIALE OASI STRADA PROVINCIALE PER VIGUZZOLO, 2 - TORTONA (AL)

Numero Verde 167-265219

Effettuata comunicazione al Comune competente Ex Lege N. 46 del 19/3/90. Offerta valida dal 25/09/97 al 11/10/97. Salvo esaurimento scorte ed eventuali errori/omissioni di stampa

A TORTONA

DAL 25 SETTEMBRE

ALL' 11 OTTOBRE

FESTA DEL CLIENTE

UNA GIRANDOLA DI SCONTI

APERTO
DOMENICA
28
SETTEMBRE
dalle ore 8.00 alle 20.00
ORARIO CONTINUATO

CENTINAIA DI ARTICOLI A PREZZI IPERISPARMIO

ORARIO CONTINUATO
9.00 - 21.00
LUNEDI 14.00 - 21.00

CITTÀ COMMERCIALE OASI STRADA PROVINCIALE PER VIGUZZOLO, 2 - TORTONA (AL)

Numero Verde 167-265219

comunicazione al Comune competente Ex Lege N. 50 del 19/3/80. Offerte valide dal 25/09/97 all'11/10/97. Salvo esaurimento scorte ed eventuali errori/omissioni di stampa.

ARTEA
tessuti per arredamento
tendaggi } confezione e
copriletti } collocazione
coperte • tappeti orientali e nazionali
biancheria per la casa • mezzeri
16123 Genova
Piazza Rovere, 58-64 r.
(angolo salita S. [illegible])
Telefono (010) 56.16.20

LA STAMPA
GENOVA
E LEVANTE
Domenica 28 Settembre 1997 LV 37
Genova, via Varese 2, tel. 565.716-532.272

ARTEA
Sconti fino al 50%
su tessuti d'arredamento
e tendaggi

Genova ha «pagato» le recenti modifiche al traffico in centro

C'è Samp-Juve, la città va in tilt

Tre ore di paralisi dopo la partita

GENOVA. Ieri sera, dopo la conclusione della partita Samp-Juve, Genova è stata per oltre tre ore chiusa nella morsa del traffico. Il centro è rimasto paralizzato al punto tale che, verso le 19,30, gli automobilisti bloccati come naufraghi in piazza Corvetto attorno al monumento a Vittorio Emanuele II sono usciti dalle vetture rinunciando all'uso smodato del clacson, ma scambiando tra di loro giudizi pepatissimi all'indirizzo della giunta comunale e dell'assessore Piero Villa. Questo a 24 ore dall'annuncio della sua ricandidatura [illegible] capolista dei Verdi a Tursi.

L'aspetto più sconcertante dei fatti di ieri sera - che peraltro non [illegible] una novità per Genova - è che il corpo dei vigili urbani s'è completamente eclissato: non si sono visti agenti della polizia municipale per le strade, né nei punti nevralgici, né ai semafori, né agli incroci più tormentati. La strada è rimasta in balia di se stessa e sono esplose tutte le contraddizioni e tutte le incongruenze di un piano del traffico che non ha mai funzionato neppure nei mesi estivi, quando metà dei genovesi era in [illegible].

Il blocco del flusso automobilistico è cominciato prima della zona adiacente a Marassi alle spalle della stazione Brignole quando è terminata la partita. La strettoia dell'ex conceria Bocciardo con i lavori in corso, che da giorni consente il passaggio delle vetture solo [illegible] il contagocce, è diventata un imbuto infernale. [illegible] frattempo «impazzivano» i semafori nel piazzale di Brignole, perchè il deflusso della partita si incrociava [illegible] l'altra grande direttrice del traffico che dal centro si dirige verso i quartieri residenziali del Levante.

Il «cuore» di Genova dispone, metaforicamente, di poche arterie, purtroppo non sono possibili bypass. Così oltre alla zona di Brignole s'è bloccata completamente via XX settembre, che è percorribile dal traffico privato soltanto sino all'altezza delle due deviazioni di via Ceccardi e di via XII ottobre. Il percorso via Venti-via XII Ottobre-Pammatone-Corvetto ha assunto in pochi minuti la fisionomia di [illegible] bolgia. Nel frattempo, per la mancanza divigili, le vetture che scendevano da Villetta Dinegro hanno formato una diga di lamiera [illegible]ldandosi al carosello immobilizzato attorno al monumento. Si è verificata così un'altra ostruzione: non era più possibile imboccare in direzione dal centro verso ovest le gallerie Garibaldi e Bixio che, grottescamente, erano vuote in direzione Sampierdarena e bloccate nella direzione opposta.

La suituazione eccezionale di ieri [illegible] ha [illegible] in luce quanto sia assurdo e illogico avere soppresso il carosello di sfoltimento attorno a piazza De Ferrari, che è uno scolmatore naturale del traffico, considerato che la piazza, con la fontana, ha sempre avuto questa funzione, e non è come nelle città medievali del centro Italia, il quadrato naturale dove s'affacciano la cattedrale e il palazzo di città. Quella di ieri sera è stata la prova generale di quanto si ripeterà in condizioni simili per tutto l'inverno, a meno che qualcuno non ci metta rimedio.

Paolo Lingua

Caos a Brignole: ieri, dopo Samp-Juve, il centro è rimasto paralizzato per ore

Mori sarà lo stesso ad Assisi per l'offerta dell'olio

Terremoto in Umbria mobilitazione in Liguria

GENOVA. «Il 3 e 4 ottobre dovevo essere ad Assisi per parlare dei Francescani e del loro ruolo nella storia. Mi stavo persino preparando, [illegible] una riflessione sul ruolo dei francescani nel territorio ligure nel corso della storia: pensavo persino a Cristoforo Colombo, così legato all'Ordine. Poi è successa la disgrazia. Andrò lo stesso, l'ho promesso e parlerò sul prato, di fronte alla basilica ferita, come mi hanno chiesto i frati, ancora oggi».

Giancarlo Mori è scosso alla notizia del dramma dell'Umbria e delle Marche. L'altroieri ha immediatamente telefonato ai suoi colleghi B[illegible] Bracalente, presidente dell'Umbria, e Vito D'Ambrosio, presidente delle Marche per esprimere solidarietà. «Siamo in prima fila - ha detto Mori - nel coordinamento degli aiuti e delle squadre di soccorso. Abbiamo [illegible] in moto anche il coordinamento delle Regioni italiane». Toccava infatti quest'anno alla Liguria offrire l'olio per la lampada votiva che arde nella basilica di Assisi sulla tomba di San Francesco: una tradizione istituita prima della guerra per onorare il Patrono d'Italia. La manifestazione era coordinata dalla Cei (Conferenza Episcopale Italiana) e dalla stessa Regione Liguria, [illegible] la collaborazione della Conferenza Episcopale Ligure. Mori andrà ad Assisi ugualmente, [illegible] nel frattempo ha dato disposizione che la struttura regionale della Protezione Civile sia a disposizione dei terremotati e pronta a scattare ad ogni eve[illegible] di richiesta di intervento.

Un'immagine del disastro

Nel frattempo sono decollati tutti gli interventi di soccorso e di solidarietà nei [illegible]nfronti delle popolazioni colpite: oltre alla Regione, sono allertati i centri degli altri enti locali, della Charitas, dei vigili del fuoco, dei reparti speciali dell'Esercito. Le istituzioni liguri e le organizzazioni di volontariato che volessero collaborare possoino mettersi in contatto con la Protezione civile ai numeri 010/5454825, 5485782, 5485990/1/2. **[p. l.]**

IL CASO

SICUREZZA NEI QUARTIERI

Operazione «porta a porta» della Mobile per cercare di arginare l'ondata di furti e raggiri ai danni di anziani

Truffe ai pensionati, sospettati 5 zingari

Riconosciuti dalle vittime, sono ricercati: uno è già in carcere

GENOVA. Decine e decine di anziani raggirati e derubati di tutti i loro risparmi, alcuni loro colti da malore a rischio della vita: dietro questi colpi, in media uno ogni 48 ore con punte di due o tre in un giorno, costituiscono un fenomeno allarmante, [illegible] veri e propri specialisti. La maggior parte di questi ultimi appartiene, stando alle indagini della polizia, alla comunità di zingari italiani sinti. Era una sinti Margherita [illegible] Colombi, giovane arrestata mese scorso, e poi confinata agli arresti domiciliari dal Tribunale del riesame, individuata dagli investigatori di Sestri Ponente come responsabile di decine truffe [illegible] lo stratagemma della disinfezione anti Aids dell'appartamento dello sprovveduto pensionato. Si chiama [illegible] lei Adriano [illegible] Colombi, 34 anni, l'uomo ora arrestato dagli uomini della Mobile di Genova, diretti dal vicequestore Filippo Dispenza, che l'hanno rintracciato ancora in tuta da operaio, il travestimento usato più frequentemente, in [illegible] roulotte del campo nomadi [illegible] Villafranca Piemontese, in provincia di Tori[illegible]. Sarebbe lui, secondo le indagini della sezione furti e rapine del commissario Carlo Ferrari, uno degli organizzatori dei colpi che da giugno [illegible] sono stati portati a termine nei quartieri residenziali, da Albaro a Nervi.

Da sinistra Adriano De Colombi e i 4 ricercati: Silvana Mamone, Lucia Alafleur, Vittorio Bresciani e Maria Rosa Rainart

L'uomo, un pregiudicato per reati dello stesso tipo, è accusato di furto aggravato e usurpazione di funzione pubblica. Denunciati in stato di irreperibilità, quindi ricercati, altri quattro pregiudicati: Maria Rosa Rainart, 53 anni, di Bergamo, Lucia Alafleur, 24 anni, di Alessandria, Silvana Mamone, 36 anni, di Palermo, e Vittorio Bresciani, [illegible] anni, di Torino.

«Chiediamo la pubblicazione delle foto per sollecitare altre testimonianze e riconoscimenti» ha detto ieri mattina il questore Antonio Pagnozzi, che ha promosso dalla primavera scorsa un'offensiva preventiva e repressiva contro gli autori di questo tipo di reato particolarmente odioso, perchè sfrutta la vulnerabilità di persone indifese, spesso malate o invalide. Nei tentativi di prevenzione rientrano le campagne di sensibilizzazione attuate anche con la collaborazione dei parroci per invitare gli anziani ad essere prudenti e ad avvertire polizia e carabinieri di qualsiasi presenza sospetta. «Un'operazione che ha dato scarsissimi risultati - ammette con [illegible] lo stesso questo[illegible] - I furti continuano mentre noi non abbiamo ricevuto nem[illegible] una telefonata». La repressione, invece, comincia a dare frutti.

«All'individuazione dei cinque pregiudicati si è arrivati grazie a un'investigazione porta a porta coordinata con gli uomini del commissariato Centro - ha spiegato il vicequestore Dispenza - Sono state raccolte descrizioni indicative». «Descrizioni che ci hanno permesso di raggruppare 150 foto di pregiudicati che abbiamo mostrato ai derubati - ha precisato il commissario Ferrari - ottenendo decine di riconoscimenti».

I trucchi usati dai ladri erano quelli ormai noti: dal falso dipendente Amga che annuncia un rimborso e, [illegible] la scusa di ottenere il resto, riesce a scoprire il nascondiglio dei risparmi, alla sedicente ispettrice Inps che verifica la presenza di banconote false. Qualcuno è è presentato notificando il buon fine di una pratica di invalidità in corso: sospetti [illegible] basisti all'interno delle Usl o dell'Inps? «Per il momento lo escludiamo - risponde Ferrari - Pensiamo piuttosto a sopralluoghi e controlli delle potenziali vittime».

Alessandra Pie[illegible]i

24 ORE

«Estate sicura»: il bilancio della Capitaneria di Porto

Quindici persone [illegible] annegate lungo le coste della Liguria, compresi i tre occupanti dell'aereo da turismo svizzero caduto in mare a largo di Finale, dal 15 giugno a oggi, mentre 97 imbarcazioni di diverso tipo sono state soccorse per avarie al motore, mancanza di carburante, ingovernabilità, incendio a bordo o collisione. Questi i dati del bilancio di attività, mezzi e uomini della Capitaneria di Porto. Le persone tratte in salvo e ricoverate in ospedale sono state 20, mentre gli interventi di soccorso e persone in difficoltà in mare sono stati in tutto 322. **[a.p.]**

Nuovi sport alla ribalta nei gusti dei giovani

Sono [illegible] presentati ieri mattina in Provincia i risultati della ricerca sui giovani e lo sport. Nel corso del convegno «Sport e turismo nei processi formativi del giovane» è emersa una generale sottovalutazione della cultura del corpo e del mantenimento della forza fisica e la tendenza all'abbandono del mondo agonistico in tutte le specialità. Tra le ultime mode il canyoning, il rafting, le palestre di roccia e il bungee-jumping, il salto con l'elastico da piattaforme posizionate a notevole altezza. **[a.p.]**

Botte tra prostitute e clienti alla Foce e in [illegible] Quadrio

Rissa da marciapiede l'altra notte alla Foce e in [illegible] Quadrio. Intorno alle 2 via Ruspoli sono venuti alle mani due clienti e tre prostitute nigeriane: ha avuto la peggio uno degli uomini, guaribile in una settimana per [illegible] borsettata in testa. Tutto sarebbe nato per [illegible] questione di prezzo. Un giovane ha «consumato» pagando [illegible] mila lire. Poi sono arrivati due amici che, a detta di una delle nigeriane, avrebbero preteso [illegible] aggregarsi gratis, ovvero paghi uno e prendi tre. A [illegible] la donna, sono accorse due colleghe. La colluttazione è stata interrotta dalla polizia. **[a.p.]**

Bloccato in banca

[illegible] di [illegible] assegno rubato e finisce in cella

GENOVA. E' stato arrestato ieri mattina grazie all'iniziativa di un impiegato della filiale del Banco Ambrosiano di via Cantore, a Sampierdarena. Dovrà rispondere [illegible] ricettazione, fal[illegible] materiale, sostituzione di persona e truffa il trentanovenne napoletano Salvatore Farina. L'uomo si è presentato per riscuotere un assegno di pensione Inps, che faceva parte di [illegible] blocco rubato a Udine. Gli assegni [illegible] arrivati sino a Napoli e qui venivano rivenduti corredati [illegible] una falsa carta d'identità e una falsa patente per permetterne l'incasso. L'impiegato dell'Ambrosiano ha controllato il documento d'identità telefonando al comune del presunto rilascio: la serie era inesistente e il nome del funzionario inventato. Così ha chiamato il 113. Anche la patente era stata rubata in bianco dagli uffici [illegible] motorizzazione [illegible] Pisa. **[a.p.]**

Protesta al S. Martino

Grido d'allarme dagli anestesisti del Centro trapianti

GENOVA. Grido d'allarme dal centro trapianti di San Martino. Gli anestesisti, pochi e sempre sotto pressione, denuncia[illegible] la loro difficile condizione: non hanno la possibilità di effettuare turni di riposo, inoltre hanno ciascuno centinaia di [illegible] di straordinario che l'azienda ospedaliera di San Martino non paga, nè si [illegible] quando pagherà o potrà pagare. Per questo, gli anestesisti - che per il centro trapianti devono essere di grande esperienza e ultraspecializzati - hanno annunciato che dal 1° ottobre [illegible] effettue[illegible] più prestazioni in straordinario. La decisione, dato il numero ridotto degli addetti, rischia di mettere in crisi un settore di altissimo prestigio. Il prof. Umberto Valente, direttore [illegible] centro, ha dichiarato «d'essere certo che, in [illegible] estremi, il senso del dovere prevarrà, [illegible] ha anche solidarizzato con gli anestesisti. **[p. l.]**

Soccorso da carabinieri e Vigili del fuoco è stato trasportato al Centro ustionati del S. Martino

E' avvolto dalle fiamme, grave ad Avegno

L'uomo, di 43 anni, stava facendo una saldatura all'interno di un box

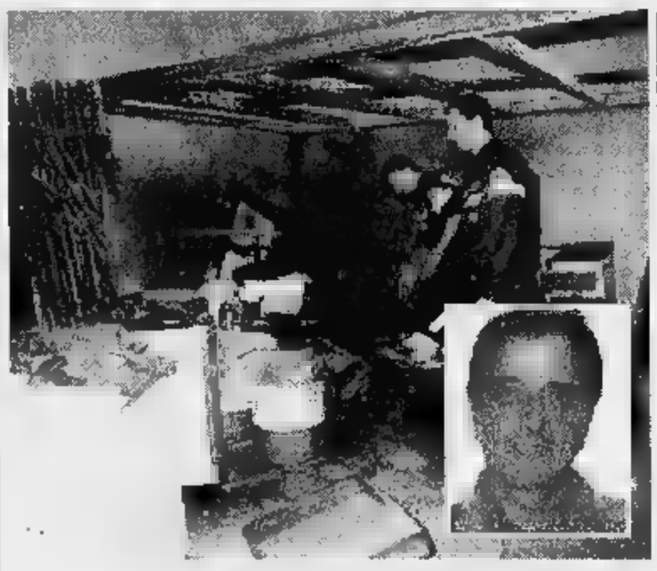
I Vigili del fuoco durante l'intervento e, nel riquadro, Sandro Capurro

RECCO. In una esplosione avvenuta ieri pomeriggio in un magazzino garage [illegible]lla frazione [illegible] Avegno un uomo di 40 anni, Sandro Capurro abitante ad Avegno, è rimasto gravemente ferito e si trova ora ricoverato nel reparto ustionati dell'ospedale San Martino di Genova in prognosi riservata. Non è ancora stata chiarita la dinamica dell'incidente avvenuto in località Govi sulla strada che da Avegno porta a Testana. Capurro stava saldando alcune barre di ferro per realizzare un soppalco nel magazzino che utilizzava per il deposito di utensili; all'improvviso l'esplosione e la fiammata che lo ha investito in pieno volto. Il magazzino si trova a circa 200 metri dal municipio in una [illegible] abbastanza frequentata, l'esplosione è stata sentita [illegible] gran parte del paese. E' subito accorsa gente e qual[illegible] è entrato nel magazzino invaso da un odore acre e da fumo. Capurro aveva il volto coperto di sangue e i vestiti bruciati dalla fiammata. Sono arrivati sul posto con i militi della croce verde di Recco e i carabinieri, anche i vigili [illegible] Fuoco di Genova.

Da [illegible] prima ricostruzione sembrava che fosse stata polvere da sparo ad esplodere incendiata da una scintilla, ma ad un successivo esame pare che Capurro saldando abia provvocato [illegible] scintilla che ha incendiato [illegible] contenitore di benzina. La fiammata è stata violenta come l'esplosione che ha divelto la porta [illegible] ferro [illegible] magazzino dove tutto è stato distrutto dalle fiamme. Capurro è stato trasportato subito al San Martino mentre i carabinieri e i vigili del fuoco hanno avviato [illegible] indagini per ricostrure la dinamica dell'incidente. In paese Sandro capurro è molto conosciuto, sua sorella è il vigile urbano della frazione di Avegno. **[g. vi.]**

NUMERI UTILI

FARMACIE

TURNO NOTTURNO GENOVA

Notturno permanente 20-8,30: *Ghersi:* corso Buenos Aires 18; *Europa:* corso Europa 676; *Pescetto:* via Balbi 186.

Genova centro orario 8,30-20: *Universale*, via Garibaldi 24; *Giusti*, via Assarotti [redacted]; *Gianelli*, via Innocenzo IV 12; *Ghersi*, [redacted] Buenos Aires 158; *Principe*, via Lagaccio 28; *Lampedi*, via Canneto il Curto.

S. Fruttuoso-Marassi 8,30-20: *Unione Farmaceutica*, [redacted] Torti,

orario 8,30-13/15-19,30: *S. Frisone*, piazzale Parenzo 11.

San Martino, Borgoratti, Sturla, Quarto, Quinto, Nervi orario 8,30-20: *Massa*, [redacted] Lagustena 60; *S. Ilario*, via Capolungo 36.

Orario 8,30-12,30/15,30-19,30: *Arte Farmaceutica*, via Redipuglia 10.

Val Bisagno orario 8,30-21,30: *S. Sebastiano*, via Piacenza 161.

Sampierdarena 8,30-21,30: *Bisio*, via Buranello 240; [redacted] *Gaetano*, via Rolando 54.

Cornigliano-Sestri 8,30-21,30: *Balbis*, via Cornigliano 262; *S. Nicola*, via Borzoli 20.

Val Polcevera 8,30-21,30; *Molina*, via Poli 56.

Con orario 8,30-12,30/15,30-20: *Moderna*, via Rivarolo 117; *Centrale*, via Pastori[redacted] 52.

Pegli-Pra-Voltri 8,30-21,30: *Internazionale*, via Sabotino 21.

Orario 8,30-12,30/15,30-21,30: *Tixi*, [redacted] Don G. Verità 26.

SORI
Sori, via Cairoli 18, telefono 700.632.
RECCO
Savio, piazza N. da Recco. tel. 74.055.
CAMOGLI
Machi, via della Repubblica 4, tel. 771.081.
[redacted] MARGHERITA
Brizzi Machi, via Palestro 44, [redacted].
RAPALLO
Colombo, via Colombo 24, tel. 61.946.
ZOAGLI
Valiere, p. XXVII Dicembre 8, t. 259.041.
CHIAVARI
Frezzato, v. Roma 38 (Lavagna), t. 392.816; *Dei Frati*, p. Cavour 3, tel. 309.819.
SESTRI LEVANTE
Liguria, via Nazionale 131, tel. 41.100.
MONEGLIA
Mercone, via Longhi[redacted], telefono 49.232.

AUTOAMBULANZE

Emergenza unificata: 118. **Genova:** telefono 551.12.36. **Camogli:** telefono 770.205. **Ruta:** tel. 771.119. **Recco:** tel. 74.234. **Santa Margherita Ligure:** tel. 287.019. **Rapallo:** tel. 50.433, 60.700. [redacted]**ri:** tel. 322.422, 309.655. **Cogorno:** tel. [redacted].620. **Lavagna:** tel. 309.947. **Sestri Levante:** tel. 41.020, 480.750. **Riva Trigoso:** tel. 41.764. **Moneglia:** tel. 49.241. **Cogoleto:** tel. 9189.366. **Sori:** tel. 700.917.

OSPEDALI

S. Martino: 5551; **Galliera:** 56.321; **Sampierdarena:** 41.021; **Rivarolo:** 448.941; **Sestri P.:** 65.651; **Gaslini** (ped.) tel. 56.361; **B.go Fornari:** 932.985; **Recco:** 74.102; **S. Margherita:** 283.611; **Rapallo:** 50.231; **Lavagna:** 32.91; **Cogoleto:** 918.3456.

GUARDIA MEDICA

Notturna prefestiva e festiva:
Genova, Bogliasco, Pieve Ligure, Arenzano; Cogoleto: tel. 354.022. [redacted] (a pag.) 542.776. **Recco, Camogli:** tel. 60.333. **Nei Comuni di Chiavari, Rapallo, S. Margherita, Lavagna, Borzonasca, S. Stefano, Cicagna e Varese Lig. la guardia medica si chiama formando il 118 oppure il 167 - 55.44.33.**

MERCATI

Lunedì. P.za Palermo, p.za Di Negro, [redacted] Tre Ponti, Molassana, Bolzaneto, Pegli, [redacted], Riva Trigoso; **Martedì.** p.le Pa[redacted], p.le Giusti, Oregina, Nervi, v. An[redacted], Cornigliano, Voltri; **Mercoledì.** P.za Terralba, v. del Campo, v. Tortosa, Sestri Ponente, Prà, Certosa, p.le Da Vinci; **Giovedì.** P.za Palermo, p.za Di [redacted]gro, Bolzaneto, Pegli, v. Anzani, v. Emilia, Lavagna, Rapallo, Sori; **Venerdì.** Via Isonzo, p.za Tre Ponti, p.za Terralba, Prato, Pontedecimo, p.le Parenzo, p.le Giusti, Oregina, Cornigliano, Chiavari, S. Margherita Ligure; **Sabato.** Via del Campo, v. Tortosa, p. Terralba, Sestri Ponente, Certosa, p. Leonardo Da Vinci, Sestri Levante.

AUTOLINEE

A[redacted]ova: tel. 599.7414; **Tigullio Trasp.: Chiavari:** t. 313.851; **Sestri Levante:** t. 41.384 - 460.655 - 47.751; **Rapallo:** t. 54.509 - 51.306 - 54.506.

FERROVIE

Genova: tel. 284.081; **Camogli:** tel. 771.137; **Recco:** tel. 76.134; **Santa Margherita:** tel. 286.630; **Rapallo:** tel. 50.347; **Zoagli:** tel. 259.358; **Chiavari:** [redacted]. 300.000/ 309.587/ 392.161; **Sestri Levante:** tel. 41.620, 41.050; **Riva Trigoso:** tel. 42.386; **Cogoleto:** tel. 9181.765; **Moneglia:** tel. 49.705.

TAXI

Genova Radiotaxi: telefono 59661; **Recco:** telefono 74032; **Camogli:** telefono 771.143; **Portofino:** tel. 269.285; **Santa Margherita Ligure:** [redacted]. 286.508 - 287.998; **Rapallo:** [redacted]. 55.858, 54.474, 50.046, [redacted], 55.[redacted], 50.317, 50.647; **Zoagli:** tel. 259.385; **Chiavari:** tel. 308.284, 305.522; **Lavagna:** tel. [redacted], 393.16.22; **Sestri Levante:** tel. 41.277, 41.278; **Sori:** tel. 700.396.

[redacted] PORTO

Genova: tel. 267.451.
Santa Margherita: tel. 287.029.

BORPO[redacted]

Genova: 566.831 - 580.429 - 586.553. **Ca[redacted] Ligure:** 457.141. [redacted]**sca:** 340.016. **Cicagna:** 92.035. **Rezzoaglio:** 97.043. **Santo Stefano d'Aveto:** 98.072.

IL TEMPO IN LIGURIA

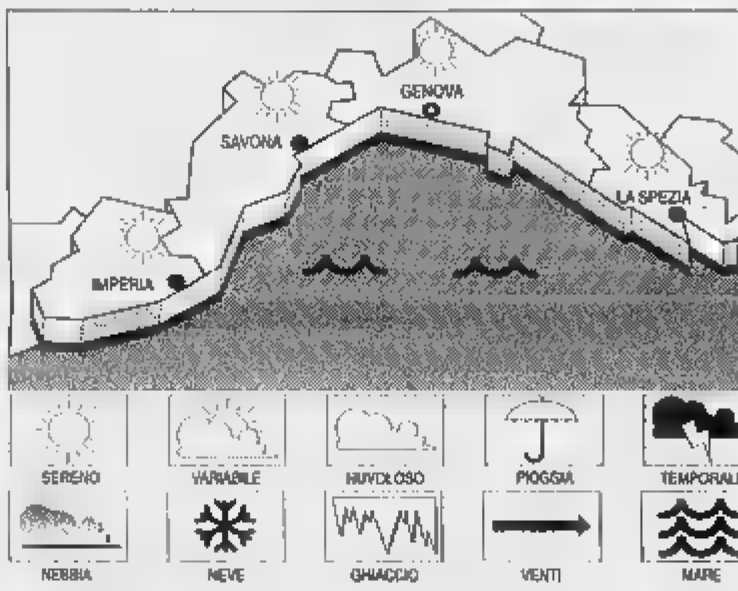

[redacted]O PREVISTO PER OGGI. Tempo stabile con cielo sereno-poco nuvoloso con formazione di foschie, vento debole, mare poco mosso, temperatura stazionaria. **Tempo previsto per domani.** Il quadro meteorologico si manterrà pressoché immutato, con umidità su valori medio-alti. **RILEVAZIONI DI IERI.** Temperatura del mare 23 °C; umidità relativa 73%; pioggia 0 mm; vento Sud-Ovest 10-15 km/h; [redacted] poco mosso; cielo poco nuvoloso-foschia; pressione barometrica 1014,5 mb (stazionaria).

TEMPERATURE DI [redacted]

Genova	max **24**	min **18**
Savona	max **24**	min **17**
Imperia	max **25**	min **17**

UN ANNO FA A [redacted]RIA
Max: **22**; [redacted]: **15**; temp. mare **22 °C**

Il **Sole** sorge [redacted] **7,21** e tramonta alle **19,14**. La **Luna** si leva alle **4,08** e cala alle **17,48** (fase calante).

Dati gentilmente forniti dall'Osservatorio meteorologico del Comune di Imperia e dal Centro Meteo Mursia di Portofino.

STASERA AL CINEMA A GENOVA

ARISTON 1. Tel. 208.549. **Contact**, regia J.V. Hart, con J. Foster, [redacted] McConaughey. Orario: 16; 20; 22,40.

ARISTON 2. Tel. [redacted]. **Contact**, regia J.V. Hart, con J. Foster, M. McConaughey. Orario: 16,30; 19,15; 22,15.

[redacted]. Tel. 566.810. **Air force [redacted]**, regia W. Petersen, con H. Ford, G. Oldman. Or.: 15; 17,30; 20; 22,30.

[redacted] - [redacted] Tel. 275.89.30. Chiuso fino al 2 ottobre.

DEL [redacted] - SALA [redacted] 275.89.30. Chiuso fino al 2 ottobre.

CORALLO 1. Tel. 586.419. **Lezioni di tango**. Or.: 16,10; 18,20; 20,30; 22,40.

CORALLO 2. Tel. 586.419. **Love...**, regia M. Vernoux, con Y. Attal, C. Gainsbourg, C. Berling. Or.: 16; 18,10; 20,20; 22,30.

GRATTACIELO. Tel. 564.403. CHIUSURA ESTIVA.

LUX. Tel. 561.691. **Ovosodo**, regia P. Virzì, con E. Gabriellini, C. [redacted]. Or.: 15; 16,55; 18,45; 20,45; 22,45.

[redacted] **VILLA DORIA.** Ingresso da via Adua. STAGIONE CONCLUSA.

[redacted]. [redacted]. 362.82.98. **Il mondo perduto**, regia S. Spielberg, con J. Goldblum, [redacted] Or. 15; 17,30; 20; 22,30.

OLIMPIA. [redacted]. 561.415. **Scream**, regia [redacted] W. Craven, con D. Barrymore, [redacted] Arquette. Orario: 15,30; 17,50; 20,10; 22,30.

ORFEO. [redacted]. 564.849. CHIUSURA ESTIVA.

[redacted] Tel. 314.141. **[redacted] barca a vela contromano**, regia S. Reali, con [redacted], A. Catania, E. Rossi. Or.: 16; 18,15; 20,40; 22,40.

UNIVERSALE - PALAZZO DELLO [redacted]LO - SALA 1. Tel. 582.461. **Banzai**, [redacted] C. Vanzina, con P. Villaggio, F. De Rosa, A. Ballerio. [redacted]: 15; 16,55; 18,50; 20,45; 22,40.

UNIVERSALE - PALAZZO DELLO SPETTACOLO - SALA 2. Il mondo perduto, regia [redacted] Spielberg, con J. Colnbrum, J. [redacted]. Or.: 14,30; 17,10; 19,50; 22,30.

UNIVERSALE - PALAZZO DELLO SPETTACOLO - SALA 3. She's so lovely (Così carina), regia N. Cassavetes, con S. Penn, [redacted] Travolta, R. W. [redacted]. Or.: 15,30; 17,50; 20,10; 22,30.

VERDI. [redacted]. 562.137. [redacted], regia A. Lyne, con J. Irons, M. Griggith, [redacted] Swain. Or.: 15,15; 17,40; 20,05; 22,30.

LUCI ROSSE. ABC t. 413.838; **ALCIONE** t. 814.965; [redacted] **1 e 2** t. 580.380; **CHIABRERA** t. 281.568; **CRISTALLO** t. 299.967; [redacted]. 566.516; [redacted] t. 645.7943; [redacted] t. 201.919.

[redacted]

S. [redacted]. Tel. 32.02.564. [redacted] **e** [redacted]**bin**, regia J. Schumacher, [redacted] Clooney, A. Silverstone. Or.: 20,15; 22,30; sab.-dom. 15,30; 17,45; 20,15; 22,30.

VOLTRI

AMBROSIA[redacted] Tel. 613.61.38. **Potere assoluto**, regia C. Eastwood, con G. Hackman, C. Eastwood. Lun., mart., merc.: riposo.

ARENZANO

ARENA ESTIVA ITALIA. Via [redacted] Pallavicino. STAGIONE CONCLUSA.

RECCO

CINEMA PARADISO. Via dei Fieschi. CHIUSURA [redacted] DEFINITIVA.

S. MARGHERITA

[redacted]**ALE**. Tel. 286.033. **Air force one**, regia W. Petersen, con H. Ford, G. Oldman.

RAPALLO

AUGUSTUS. Tel. 61.951. **Ovosodo**, regia P. Virzì, con E. Gabriellini, C. Pandolfi.

CHIAVARI

[redacted]. Tel. 363.274. **Contact**, regia J. V. Hart, con J. Foster, M. Mc Conaughey. Or.: 17; 19,40; 22,15.

[redacted]. Tel. [redacted]. **Air [redacted] One**, regia W. Petersen, con H. Ford, G. Oldman. Or.: [redacted] 16; 18; 20; 22,30; festivi 15,30; 17,45; 20; 22,30.

SESTRI LEVANTE

ARISTON. [redacted]. 41.505. **Air Force One**, regia W. Petersen, con H. Ford, G. Oldman. Or.: 20,15; 22,30. Sabato e domenica: 15,45; 18; 20,05; 22,20.

CINECLUB

[redacted] Tel. 413.838. **La carica dei 101**, regia S. Herek con G. Close, J. Daniels. [redacted]; [redacted]. Fino ragazzi 7000; 5000.

CARIGNANO D'ESSAI. Tel. 570.2348. **Potere assoluto**, con C. Eastwood, G. Hackman. Ore 21,15. L. 8000; tessera 7000.

CHAPLIN. [redacted]. [redacted]. CHIUSURA ESTIVA.

[redacted]. Tel. 219.768. **Potere assoluto**, regia C. Eastwood, con G. Hackman, C. Eastwood. Ore 21,15. Lire 6000; [redacted]. Oggi ingresso gratuito per i soci.

[redacted]. Tel. 505.936. [redacted] **solitaria**, regia S. Sayles con K. Kristofferson, C. Cooper. Or.: 20,15; 22,30. Festivi 16; 18; 20,15; 22,30.

[redacted]. Tel. 589.640. **Potere as**[redacted]. Or.: 20; 22,15. L. 8000; 6000; 5000.

PEGLI

EDEN. Arena estiva Eden. Via Pavia 4, Pegli. STAGIONE CONCLUSA.

CASELLA

CINEMA PARROCCHIALE. Tel. 967.7130. Chiuso per ferie fino al 25 ottobre.

TEATRI

CARLO [redacted]. Tel. 589.329 - 591.697. RIPOSO.

TEATRO AI PARCHI (Nervi). [redacted].

[redacted] - **SALA [redacted]**. Tel. 831.1891. Da lunedì è aperta la vendita degli abbonamenti: [redacted] cassa dalle [redacted] alle 20.

POLITEAMA GENOVESE. Telefono [redacted]. Aperta la vendita degli abbonamenti.

TEATRO DELLA TOSSE.

FORTE SPERONE via al parco del Peralto.

ABBAZIA DI SAN FRUTTUOSO (Camogli). RIPOSO.

SHERATON DIZZY NIGHT - Aeroporto C. Co[redacted]. Tel. 65.491. RIPOSO.

A SAVONA

[redacted]

[redacted]. Tel. 854.627. **Air Force One**. Or.: 15,45; 18; 20,15; 22,30. Lire 12.000; 8000; 7000.

DIANA 1. [redacted]. 825.714. [redacted]. Orario: 18; 19; 22. Lire [redacted]; 8000; 7000.

[redacted]. Tel 825.714. **[redacted]odo**. Orario: 15,45; 18; 20,15; 22,30. Lire 12.000; 8000; 7000.

[redacted]. Tel. 825.714. **Il mondo perdu**[redacted]. [redacted]rario: 16,15; 19,15; 22,15. [redacted] 12.000; 8000; 7000.

ELDORADO. Tel. [redacted]. [redacted]. Orario: 16,15; 19,15; 22,15 Lire 12.000; 8000; 7000.

[redacted]. [redacted]. 850.570. **Film a luci rosse.** Orario: 15; 22,30. Lire 10.000; 7000; 5000.

FILMSTUDIO. Tel. 838.63.22. **Mosche da bar.** Orario: 15,30; 17,30; 20,30; 22,30. Lire 7000; [redacted].

[redacted]OGG[redacted].

ALASSIO

[redacted]. Tel. 640.263. **Air Force One.** Orario: 20,20; 22,30 (fest. e prefest. anche 16; 18,10). Lire 10.000; 6000; 5000.

RITZ. Tel. 640.427. **Lolita.** Orario: 20,15; 22,30 (nei fest. e pref. anche spett. alle 15; 17,30; 20; 22,30). Lire 10.000; 6000; [redacted] anziani.

ALBENGA

AMBRA. Tel. 51.419. [redacted]. [redacted]: 16,30; 18,30; 20,30; 22,30. L. 10.000; 6000; 5000.

ASTOR. Tel. 50.997. **Il mondo perduto.** Orario: 20,15; 22,30 (nei fest. e pref. spett. pom. alle 16; 18,05). L. 10.000; [redacted] 5000.

CAIRO MONTENOTTE

[redacted]**A. Scream.** Orario: 20; 22. Lire 8000; 6000.

FINALE LIGURE

[redacted]. Tel. 692.200. [redacted]. Orario: 20,30; 22,30. Lire [redacted]; 8000.

[redacted]

CORALLO. CHIUSO.

LOANO

GIARDINO DEL PRINCIPE. CHIUSO.

[redacted]. Tel. 669.961. **Air Force One.** Orario: 16,30; 20,15; 22,30. Lire [redacted]; 6000.

MILLESIMO

LUX. Un giorno per [redacted] Ore 21. L. 7000; [redacted].

[redacted]

TEATRO SASSELLO. OGGI RIPOSO.

[redacted]

[redacted]. Tel. 97.249. **[redacted]onta[redacted]**. Orario: 16; 19; 22,20. Lire 12.000; 8000.

V[redacted] [redacted]. Tel. 97.249. **[redacted] Force [redacted].** Orario: 15,20; 17,35; 20,30; 22,40. Lire 12.000; 8000.

A IMPERIA

IMPERIA

[redacted] Tel. 63.871. [redacted]. Orario: 20,15; 22,30. Lire 10.000; 7000.

[redacted] Tel. 293.620. **Lolita.** Orario: 15; 22,30. [redacted] 10.000; 7000; anziani 5000.

IMPERIA. [redacted]. 292.745. **Air Force O[redacted].** Orario: 15,45; 22,30. Lire 10.000; 7000; [redacted]ziani 5000.

DIANO MARINA

[redacted]. Tel. 495.930. [redacted]. Orario: 15,30; 17,45; 20,20; 22,40. Lire 9000; ridotti 6000.

SAN BARTOLOMEO

ARENA SMERALDO. Nuova programmazione. Ore 20,30. Interi 8000, ridotti 5000.

SANREMO

ARISTON. Tel. 506.060. **Air Force One.** Orario: in. 15,30; [redacted]. 22,30. Lire 12.000; [redacted].

ARISTON RITZ. Tel. 506.060. **Lolita.** Orario: 15,30; 22,30. Lire 10.000; ridotto 7000.

ARISTON ROOF - Sala 1. Tel. 506.060. **Ovo[redacted]**. Orario: 15,30; 22,30. Lire 10.000; [redacted].

[redacted] **ROOF - [redacted] 2.** Tel. [redacted]. **Consigli [redacted] gli acquisti.** Orario: 15,30; 22,30. Lire 10.000; 7000.

[redacted] **ROOF - Sala 3.** Tel. 506.060. **Il viaggio della sposa.**

CENTRALE. [redacted]. 507.070. **Contact.** Orario: [redacted] 15,30; ultimo 22,30. L. 10.000; rid. 7000.

[redacted]. [redacted]. 507.070. **Scream.** Orario: 15,30; 22,30. L. 10,000; ridotto 7000.

[redacted]. Tel. 507.070. **[redacted] perduto.** Orario: 15,30; 22,30. L. 10.000; 7000.

[redacted]. Telefono 662.333. **Kissed.** Orario: 15,30; 22,30. L. 10.000; ridotto 7000.

Malizie, solidarietà e altre storie

[redacted] in giro per il mondo [redacted] scoprire vite segrete, misteri gr[redacted] situazioni [redacted] tra amori [redacted]neri o dif[redacted]ili, [redacted]lante divulgatrice [redacted] spassoso [redacted]

Isabella Lattes Coifmann
Animali amici [redacted]
Collana «Argomenti di scienze» 10
pp. XII-196 con 27 illustrazioni nel testo
L.25.000

I LIBRI DE LA STAMPA

Gli abbonati a «La Stampa» hanno diritto a uno sconto del [redacted] acquistando il volume presso il Salone [redacted] Roma 80 a Torino o richiedendolo contrassegno all'Editrice La Stampa, Ufficio «Edizioni librarie», via Marenco 32, 10126 Torino (fax 011-6568.933)

I VOLUMI DE «LA STAMPA», DISTRIBUITI DA RCS LIBRI E GRANDI OPERE, SONO IN VENDITA NELLE MIGLIORI LIBRERIE

Revel • Mariani

I progetti in collaborazione con la Provincia sono curati dal Bic Liguria

Recco e Santa per i disoccupati

Le iniziative per il lavoro varate dai Comuni

RECCO. Il tema dell'occupazione, sempre al centro delle attenzioni dei sindacati e naturalmente degli stessi lavoratori, in questi giorni è stato trattato dall'amministrazione comunale di Recco che ha affidato alla Bic Liguria, azienda specializzata nel settore dell'avviamento delle società industriali e di servizi, il compito di effettuare uno studio sul riciclaggio dei rifiuti solidi urbani.

«Ci è stato preparato un progetto che ci consentirà [illegible] dare lavoro ad una ventina di disoccupati, con contratti di lavoro socialmente utile - spiega Mariolina Diena, sindaco di Recco. Possiamo affrontare la spesa perché risparmiamo sulla discarica e impegnando i soldi che il Comune già spende per lo sfalcio dei sentieri e la pulizia delle spiagge».

La Provincia formerà professionalmente due gruppi di 12 lavoratori che saranno poi impiegati per un anno in lavori socialmente utili finanziati dall'Inps. Alla fine dei dodici mesi la [illegible] selezionerà le persone che formeranno la cooperativa per il riciclaggio dei rifiuti. L'amministrazione aveva indicato la zona Corticella per la realizzazione di una «piattaforma» per la lavorazione dei rifiuti selezionati, pressatura e imballaggio ma la Provincia non pare disposta a concedere il nulla osta per la costruzione di un capannone.

La stessa Provincia però metterà a disposizione del Comune un moderno mezzo compattatore che consentirà di stoccare i rifiuti differenziati. Un mezzo mobile che potrà essere parcheggiato ovunque ci [illegible] la necessità di un intervento. Il compattatore della Provincia arriva proprio nel momento che l'amministrazione [illegible] deciso di formare una cooperativa per le pulizie nelle spiagge e dei sentieri; le due iniziative, quella comunale e provinciale, sono comunque strettamente collegate e si compendiano. L'importante è che alla fine dei 12 mesi di lavori socialmente utili, per nove lavoratori ci sarà la possibilità [illegible] un impiego stabile e successivamente si passerà e quindici.

La Provincia ha voluto premiare Recco per la politica avviata dall'amministrazione per un migliore e meno costoso smaltimento dei rifiuti, come del resto prevede il decreto Ronchi. Si tratta di anticipare i tempi visto che presto, nel giro di due anni, la raccolta differenziata dovrà salire [illegible] legge almeno ad un 30 per cento. Intanto le richieste per i [illegible] di formazione della Provincia sono circa sessanta.

Un'iniziativa per dare lavoro ai disoccupati con la formula dei lavori socialmente utili è allo studio anche a Santa Margherita da parte del neo assessore alla pubblica istruzione servizi sociali, Alessandro De Giovanni. Subito dopo la nomina [illegible] Giovanni si è messo al lavoro [illegible] particolare nel campo del sociale. «Sto lavorando ad [illegible] progetto per dare lavoro a una ventina di persone con i lavori socialmente utili - spiega l'assessore. La situazione occupazionale a Santa Margherita è delicata come del resto in tutta Italia. Spero però [illegible] dare presto una risposta ai giovani e disoccupati del mio Comune con una proposta valida».

I lavori socialmente utili sono una valvola per le amministrazioni comunali. Ne hanno usufruito un po' tutte nel Tigullio e nel Golfo Paradiso, anche se in maggior parte solo nel periodo estivo. Solitamente i lavoratori, presi dalle liste di collocamento, vengono impiegati per lavori di pulizia di sentieri, spiagge e sfalciamento. A Lavagna [illegible] stati ripuliti antichi sentieri lungo le colline. L'idea dell'amministrazione [illegible] Recco sembra vincente perché permette ad [illegible] consistente numero di persone di passare dal lavoro determinato a quello stabile in cooperativa.

Giuliano Vignolo

Ecco Geo '97

Nuova fiera per Calvari

CALVARI. Nei primi giorni [illegible] ottobre aprirà i battenti nel quartiere espositivo di calvari «Geo '97», primo salone della pianificazione del territorio e della protezione civile; prima esposizione dei prodotti e dei servizi per la sicur[illegible] dell'uomo e dell'ambiente. Una grande scommessa per Promotigullio che questa volta non ha organizzato una mostra mercato ma un contenitore di argomenti importanti, tanto a livello locale come regionale, da discutere in pubblico tra addetti ai lavori.

Nei vari convegni che si svolgeranno nel quartiere espositivo, alcuni la mattina altri il pomeriggio, saranno trattati temi come la pianificazione urbanistica e territoriale, la progettazione, la gestione del sistema rifiuti, la tutela del territorio montano. Geo rappresenta una forma [illegible] comunicazione e di servizio assolutamente nuova, come lo sportello telematico «Provincia [illegible] rete» che entrerà in funzione nei primi giorni della manifestazione e rimarrà in Fontanabuona, nel centro servizi di Promotigullio, per un periodo sperimentale. «Un progetto pilota - ha detto Francesco Bruzzo, presidente di Promotigullio - per verificare e dimostrare che il territorio risponde a queste novità». Consultando il terminale in rete, si potranno avere informazioni sull'iter di documenti, sulla situazione delle dichiarazioni [illegible] reddito, rimborsi, ricorsi, posizioni Iva. «Dopo un inizio come Expò dallo spirito gioviale - ha detto il direttore Orlando Celle - siamo arrivati alla prima iniziativa [illegible] settore». Geo '97 aprirà giovedì 2 ottobre. [g. vi.]

I CARABINIERI FANNO BENEFICENZA

Scarpe, orologi e tappeti donati alle suore

I carabinieri della Compagnia di Chiavari si sono trovati con un magazzino pieno di materiale sequestrato ai venditori abusivi. Capi di abbigliamento, tappeti, scarpe, orologi, bracciali, materiale che ha un valore di circa 8 milioni, è stato donato all'Istituto Carità e Lavoro [illegible] via Descalzi. Le suore lo destineranno ai poveri e alle persone emarginate che trovano ospitalità nell'Istituto. [g. vi.]

DALLA RIVIERA

CHIAVARI

E' [illegible] la Federazione Liberaldemocratica

Nel quadro della situazione politica in vista delle amministrative di novembre a Chiavari, è stato anticipato il disegno di formazione di una Federazione Liberaldemocratica, portato avanti in scala nazionale. In una riunione delle segreterie comprensoriali di Forza Italia, Ccd, Cdu, Patto Segni e Italia Federale, [illegible] nata [illegible] coalizione che si presenterà alle elezioni amministrative di Chiavari a sostegno del candidato a sindaco Roberto Levaggi. [g. vi.]

[illegible] MARGHERITA

Il sindaco protesta per il degrado in stazione

Il sindaco Angelo Bottino in una lettera indirizzata alle Ferrovie chiede che la stazione ferroviaria venga mantenuta con maggiore decoro. Diversi cittadini si erano lamentati con il sindaco per l'incuria della stazione; Bottino ha verificato di persona come stanno le cose, quindi ha inviato la lettera. [g. vi.]

[illegible] LEVANTE

A Punta Manara s'inaugura il sentiero natura

In settimana sarà inaugurato il «Sentiero natura» di Punta Manara, un percorso immerso nella tipica macchia mediterranea, di rara bellezza, che si snoda lungo un itinerario escursionistico tra boschi di pino e di leccio. L'iniziativa è a cura della Comunità montana Val Petronio. [g. vi.]

CHIAVARI

Chiesa vince la causa contro D'Agostino

L'ex consigliere comunale Vittorio Chiesa, l'imprenditore già presidente dell'Entella Calcio, è stato prosciolto ieri a Torino dal gip Amisano dall'accusa di diffamazione nei confronti del sindaco di Chiavari Vittorio Agostino, in relazione ad una intervista del mar[illegible] '95 in [illegible] aveva contestato l'operato dell'amministratore [illegible] merito alla questione Colonia Fara-zona Preli. Il suo difensore, l'avvocato Andrea Vernazza, ha sostenuto il principio [illegible] diritto di critica, tesi accolta dal pm Bianconi, che ha chiesto l'assoluzione. Quindi la sentenza [illegible] non luogo a procedere del gip perchè il fatto [illegible] costituisce reato. Le motivazioni entro 30 giorni. [g. vi.]

[illegible]

«Occorre [illegible] ferma posizione contro la Lega»

Il gruppo consiliare «Crocevia per Lavagna» chiede che in apertu[illegible] del prossimo Consiglio comunale sia posta all'ordine del giorno una mozi[illegible] in cui chiede al Consiglio una presa di posizione contro le tesi secessionistiche della Lega espresse durante una festa di partito che si è svolta nel parco Tigullio. [g. vi.]

SESTRI [illegible]

In Consiglio l'acquisto dell'ex ospedale

Domani si riunisce il Consiglio comunale: all'ordine del giorno l'acquisto dell'immobile dell'ex ospedale [illegible] via Val di Canepa, la costituzione di una Fondazione per il progetto «Mediterraneo», mozioni e interpellanze del consigliere Giovanni Traversaro sulle prospettive [illegible] Cantiere Diano, la chiusura delle biblioteche nel periodo estivo e l'utilizzo di piazza Italia. Il consigliere Fabio Broglia ha presentato due interrogazioni: chiede notizie su [illegible] petizione presentata dagli abitanti di Località Cascine e San Bernardi[illegible] che reclamano l'allaccio alla fognatura e che venga posto rimedio alla mancanza di passaggi pedonali [illegible] Fascia. [g. vi.]

[illegible]

Ecco le osservazioni al Piano regolatore

Domani mattina il sindaco di Chiavari Vittorio Agostino e l'assessore all'urbanistica Marina Tiscornia presenteranno le osservazioni al Piano regolatore, giunte in Comune da parte di associazioni e cittadini, che saranno discusse in Consiglio martedì. [g. vi.]

«Una iniziativa provocatoria». E diffondono i brani di una lettera della giovane

Parroco-ragazza, i legali accusano

Gli avvocati di don Carpi contestano Quaquaro

SANTA MARGHERITA. Gli avvocati Maurizio Mascia e Giovanni Donadoni, legali di don Pino Carpi, il sacerdote accusato di molestie sessuali ad una minorenne, tornano sulla questione per rispondere alle dichiarazioni dell'avvocato Emanuele Quaquaro legale della famiglia e della ragazza che sarebbe stata molestata dal [illegible] cerdote. Quaquaro [illegible] a comunicato alla stampa che «il risarcimento che verrà liquida[illegible] dal Tribunale in favore della parte civile, verrà interamente devoluto [illegible] un'associazione e tutela delle vittime di episodi di pedofilia.

«Riteniamo opportuno precisare che l'iniziativa preannunciata dalla controparte - scrivono i due avvocati - risulta provocatoria e la [illegible] diffusione e mezzo stampa è deliberatamente denigratoria poiché in evidente contrasto con il contenuto di una lettera manoscritta dalla presunta vittima».

Nel documento emesso dai due legali si leggono spezzoni di frasi mai resi noti prima di oggi. «Per mia madre ho [illegible] prezzo...E' preoccupata di soddisfare nuovamente la sua parola d'ordine: soldi, lo ha fatto nella maniera più meschina che io conosca...pensando [illegible] ottenere grandi cose, di divenire milionaria in un lampo...senza ritegno della propria figlia». Queste sono [illegible] frasi che secondo i due legali di don Carpi sarebbero contenute in una lettera scritta dalla ragazza oggi maggiorenn[illegible] «L'attuale atteggiamento di controparte appare perciò un tardivo rimedio e tale imbarazzante confessione che rivelava un chiaro intendimento speculativo - scrivono ancora i due avvocati. Che solo oggi gli interessati [illegible] disposti a rinunciare ai vantaggi sperati per dimostrare il contrario, è una conferma di [illegible] venga gestita [illegible] disinvoltura una vicenda giocata sulla pelle altrui, trasgredendo per l'ennesima volta il silenzio stampa da controparte tanto ripetutamente auspicato ma, a quanto pare, ben poco rispettato».

Si riparla dunque ancora della vicenda, su iniziativa dei difensori delle due parti, seppure il sacerdote è in attesa di [illegible] giudicato «per atti sessuali aggravati dalla continuazione, commessi su minorenne a lui affidata per ragioni di educazione, vigilanza e custodia».

Una vicenda che aveva fatto scalpore quando era venuta alla luce. Don Pino Carpi aveva ricevuto dimostrazioni di affetto da parte dei parrocchiani e di gran parte [illegible] S. Margherita. L'avvocato Quaquaro però dice che [illegible] stata scatenata una campagna d'odio nei confronti della vittima e della famiglia stessa, «realizzata da alcuni parrocchiani [illegible] raccolta [illegible] firme, lettere ai giornali, persino affissione per ben due volte di manifesti, il tutto nell'univoca direzione della difesa del sacerdote e della contemporanea denigrazione della parte offesa» [g. vi.]

[illegible]

Intervento in Provincia

Il sindaco preme per la legge sulla [illegible]

NE. Il sindaco Marco Bertani, consigliere provinciale per Rifondazione comunista, ha presentato un'interpellanza in Provincia in merito all'attuazione della Legge sulla monta[illegible] le cui finalità [illegible] quelle di mantenere le aziende agricole [illegible] territorio montano e di trovare nuove forme di integrazione di reddito.

Considerato che l'amministrazione provinciale ha appaltato diversi servizi per la pulizia e lo sfalciamento delle stra[illegible] e visto che la legge sulla montagna permette ai coltivatori diretti e ai loro familiari di effettuare con i [illegible] della propria azienda tali lavori, Ber[illegible] ha interpellato la giunta chiedendo che vengano predisposti tutti gli atti necessari, affinchè l'iniziativa possa essere attuata in tutta la provincia. La presidente Vincenzi ha dato garanzie in merito alla proposta di Bertani. [g. vi.]

GENOVA

In aumento sul '97

Utile di 3 miliardi nel primo [illegible] per il [illegible] Boero

GENOVA. Nel primo semestre [illegible] quest'anno il bilancio consolidato del gruppo Boero, attivo nel settore chimico e delle vernici, ha registrato un utile di [illegible] miliardi e 332 milioni, in aumento rispetto [illegible] 2 miliardi e 960 milioni dello stesso periodo dell'anno scorso. Questo nonostante i proventi straordinari siano scesi a 149 milioni dai 1.071 milioni del primo [illegible] '96. Il margine operativo netto - informa una [illegible] del gruppo - ha raggiunto i 4.028 milioni, con una crescita [illegible] 770 milioni rispetto ai [illegible] del primo [illegible] '96. In forte incremento anche il risultato della gestione ordinaria che è salito a 3.450 milioni dai 2.404 del '96 (con un più 43%), grazie anche alla riduzione degli oneri finanziari netti, scesi da 851 milioni al 30 giugno '96 a 578 milioni al 30 giugno '97. Ricavi e valori della produzione sono rimasti in linea con quelli del '96. [g. vi.]

CHIAVARI

Lettera al sindaco

I consumatori contro bolletta dell'acquedotto

CHIAVARI. L'Adiconsum, associazione a difesa dei consumatori e dell'ambiente, in [illegible] lettera al sindaco di Chiavari chiede di sapere perché sulle bollette dell'acquedotto comunale, relative al secondo bimestre '96, non è specificato l'importo a metro cubo relativo alla legge Merli, ma è solo indicato «un misterioso ed incomprensibile totale da pagare».

Secondo l'associazione questo sistema, che non permette di conoscere il dato fondamentale e quindi di verificare il calcolo dell'importo richiesto, [illegible] in contrasto [illegible] la legge relativa ai contratti di somministrazio[illegible] e [illegible] quella sulla trasparenza amministrativa.

L'Adiconsum chiede che l'acquedotto provveda ad una comunicazione dell'importo di 570 lire al metro cubo sull'80 per cento dei consumi di luglio e agosto e 100 per 100 sui restanti mesi. [g. vi.]

L'assessore Frugoni cerca di recuperare i fuorusciti Marson e Ottonello

Gervasio all'esame del Consiglio

Domani sera chiede l'approvazione dei conti

SAVONA. Domani in Consiglio si decide il futuro della giunta Gervasio. Il sindaco tenterà di far approvare le variazioni di bilancio potendo contare solo su 19 voti contro i 21 dell'opposizione. Una prova di forza che avrà riflessi politici pesanti: se il documento non dovesse passare, la giunta perderebbe la legittimazione a restare a Palazzo Sisto. Per questo ieri mattina l'assessore Frugoni, che è anche vicecoodinatore di Forza Italia ha preso contatti con i consiglieri che hanno lasciato la maggioranza e in particolare con Marson e Ottonello che sono passati all'Unione democratica di Giorgio Balbo.

Visto che Ugo Ghione di An ha assicurato che voterà contro Gervasio a oltranza, la maggioranza dovrà sperare nella collaborazione o almeno nell'assenza del leghista Angella o degli indipendenti Bruno Benazzo e Rosa Nunez Oreyon. Quest'ultima in commissione consiliare ha votato contro le variazioni di bilancio ma solo per motivi tecnici: «La giunta non può pretendere che le pratiche vengano votate a occhi chiusi, senza dar tempo ai consiglieri di leggerle. In Consiglio comunale vedremo». Maria Rosa Nunez, che a Legino è piuttosto popolare, non ha ancora perdonato alla giunta la realizzazione della rotonda di via Cadorna dove periodicamente si registrano incidenti.

Il capogruppo Cdu Gianfranco Ricci contesta l'opposizione che «tenta di sfasciare la maggioranza giocando d'azzardo». Il consigliere progressista Giovanni Burzio critica il riciclaggio nell'Ulivo di Maurizio Marson e Giuseppe Ottonello. [e. b.]

Il voto del consigliere Rosa Nunez Oreyon tiene in bilico il sindaco Gervasio

VARAZZE

Cotonificio, no del ppi

Con un manifesto pubblico il ppi ribadisce il «no» all'attuale progetto di risanamento e recupero delle aree dell'ex Cotonificio Ligure. A scatenare l'opposizione, la certezza avuta da uno studio dell'Università di Genova di trovarsi di fronte a un'area a rischio di inondazione. «Alla luce dei dati emersi il progetto di riutilizzo delle aree dell'ex Cotonificio, approvato a tamburo battente nell'agosto del '95 dall'amministrazione Busso, dovrà essere modificato ai fini della tutela dell'incolumità pubblica». Entrando poi nel merito del progetto, il ppi aggiunge: «Non condividiamo la scelta di allargare in maniera insufficiente la sezione dell'alveo del Teiro all'altezza dell'ex Cotonificio e restringerla notevolmente a valle, per un lungo tratto, alzando di un metro l'arginatura lungo le vie Piave e Montegrappa, con danni estetici ed economici agli edifici prospicienti e gravi ripercussioni sul piano ambientale». [a. z.]

Ata e Acts pesano sul bilancio

I conti non tornano per 3 miliardi Meno entrate anche dai parcometri

SAVONA. Le aziende consortili affossano il bilancio comunale. L'Acts ha accumulato un passivo di 3 miliardi e 400 milioni mentre l'Ata (ex Amnu) esige dal Comune un miliardo e 900 milioni. Il quadro negativo è completato dalle minori entrate derivanti dalla gestione dei parcheggi.

Per quanto riguarda il bilancio, il Comune accusa un passivo di 3 miliardi e 200 milioni, determinato sia da entrate inferiori alle previsioni, sia da maggiori spese. Fra le entrate spicca il passivo della gestione parcheggi: anzichè i 1300 milioni preventivati dalla giunta i parcometri hanno reso solo 800 milioni. Dai conti del Comune mancano inoltre 200 milioni di mancati trasferimenti da parte dell'Asl, altri 200 milioni di finanziamenti regionali inferiori alle attese. Anche le sanzioni elevate contro i commercianti sono state 140 milioni meno del previsto. In attivo invece i conti che riguardano la tassa sui rifiuti, che ha reso 250 milioni in più. Fra le maggiori spese spicca l'Ata. Il Comune dovrà sborsare un miliardo e 900 oltre il previsto per pagare l'Iva sulle prestazione dell'azienda della nettezza urbana e 400 milioni per garantire lo smaltimento del percolato della discarica di Cima Montà. Il Comune dovrà versare anche 130 milioni in più al Consorzio di depurazione,

L'assessore al Bilancio Cesare Donini

mentre 550 milioni verranno accantonati per gli espropri. «Quello passivo - spiega l'assessore alle Finanze Cesare Donini - verrà riequilibrato facendo ricorso all'avanzo di amministrazione. Il Comune dovrà inoltre fronteggiare i debiti fuori bilancio, che consistono per lo più nel passivo accumulato dall'Acts negli ultimi tre anni: complessivamente la giunta dovrà procurarsi risorse per 3 miliardi e 400 milioni. [e. b.]

Presentata dal sindaco di Cogoleto

Bonifica Stoppani c'è una denuncia

COGOLETO. Il sindaco contesta la bonifica della Stoppani chiede agli assessorati all'ambiente di Regione e Provincia di eseguire controlli per accertare che i lavori siano eseguiti nel rispetto delle prescrizioni della capitaneria di porto.

Sembra infatti che da quando l'azienda chimica ha dato il via alla bonifica, prevista dagli impegni assunti dall'azienda nel 1994 con la firma di un accordo con gli enti pubblici interessati, siano nuovamente saliti i livelli di inquinamento chimico in mare. Alla luce delle ultime analisi eseguite dall'Usl, nelle quali si sono rilevate forti quantità di cromo esavalente alla foce del Lerone, il sindaco Luigi Cola si è mosso e ha chiesto l'intervento della magistratura per fermare la bonifica in attesa di garanzie sul fronte ambientale.

«Con i lavori avviati prima dell'estate - ha spiegato Cola - la Stoppani ha dimostrato di non rispettare le prescrizioni imposte da Regione e Capitaneria per evitare la dispersione nell'ambiente delle sostanze inquinanti stoccate all'interno della fabbrica. Ancora una volta l'azienda chimica ha assunto l'atteggiamento di voler decidere lei come muoversi e con quali tempi. Ma se le cose stanno in questi temrini a noi non vanno bene e siamo decisi, ancora una volta, a combattere la nostra battaglia in difesa dell'ambiente e delle condizioni di vita dei lavoratori della Stoppani, che mi paiono decisamente peggiorate».

Tra le prescrizioni che l'azienda non avrebbe rispettato, c'erano la costruzione di un argine alto un metro e mezzo per proteggere dalle mareggiate l'area di scavo e l'innalzamento di pannelli per evitare che il vento disperdesse le sabbie al cromo, sostanza altamente tossica per l'organismo. La pulizia della foce del Lerone rientra nel progetto Envireg per il quale l'azienda ha ottenuto dalla Cee 7 miliardi 140 milioni con l'accordo che il resto della bonifica, per una spesa di 14 miliardi, sarebbe stato a carico dell'azienda chimica.

E un'altra perplessità preoccupa gli amministratori di Cogoleto: «Era prevista la sostituzione della sabbia inquinata con terra pulita proveniente da cave. L'impressione è che il ripascimento sia stato fatto prelevando la sabbia dall'altra parte del torrente Lerone, a meno di dieci metri di distanza dal sito inquinato». [a. z.]

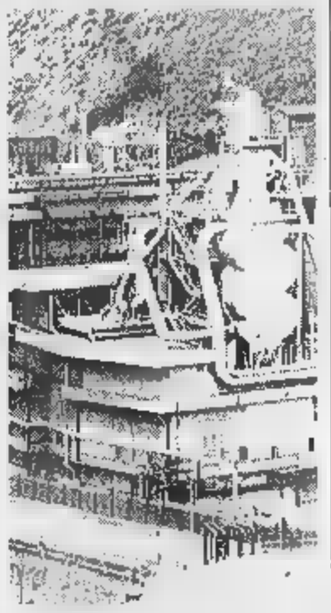

La Stoppani di Cogoleto

DISEGNARE EMOZIONI, COSTRUIRE PASSIONI.

MICHELE FENU Lo stile italiano tra creatività e tecnologia LA STAMPA

MICHELE [illegible]
LO STILE ITALIANO [illegible] CREATIVITÀ E TECNOLOGIA
PP. XVI-144 CON 20 FOTOGRAFIE A COLORI
L. 30.000

[illegible] UN [illegible] CREATIVITÀ, OPEROSITÀ, FANTASIA, AUDACIA, EQUILIBRIO INSIEME. VETTURE DI [illegible] PICCOLE E [illegible] INNOVATRICI; PROTOTIPI DI SOGNO; GRANTURISMO [illegible] O IN MOVIMENTO [illegible] STRADE, COME [illegible] E LE STORIE, [illegible] INTRIGANTI, [illegible] GRANDI M[illegible] [illegible] COME [illegible] GIUGIARO, [illegible] E DEI PICCOLI ATELIER. SULLO SFONDO [illegible] A TORINO E IL PIEMONTE DEI BATTILASTRA, [illegible] ARTIGIANI DEL FERRO E [illegible] COME NASCE UN'AUTO? UNA [illegible] AL [illegible] STILE [illegible] FIAT, [illegible] UNA [illegible] APPUNTI DI VIAGGIO VERSO IL DUEMILA. CURIOSITÀ, RETROSCENA. E BELLISSIME AUTO.

Gli [illegible] «La Stampa» hanno diritto a uno sconto del 20% [illegible] volume press: [illegible] di via [illegible] 80 a Torino o richiedendolo contrassegno. [illegible] Stampa Ufficio «Edizioni librarie», via Marenco 32, 10126 Torino (fax 011-6568.933)

I VOLUM[illegible] STAMPA», DISTRIBUITI DA RES LIBRI [illegible] GRANDI OPERE, SONO IN VENDITA NELLE MIGLIORI LIBRERIE

I LIBRI DE LA STAMPA

Il colpo nella notte con la lancia termica, sottratti 200 milioni ma 120 sono ritrovati

Arma di Taggia: assalto al bancomat Inseguimento, un bandito è catturato

ARMA DI TAGGIA. Assalto al bancomat la lancia termi- E' banda specialisti quella che l'altra notte è riuscita forzare cassaforte dell'Ambroveneto di via Blengino, nel centro di Arma Taggia, impadronendosi di circa 200 milioni in contanti. Ma qualcosa non è andato per il verso giusto, il sistema d'allarme della banca è scattato in anticipo sui tempi previsti mentre stavano arrivando le pattuglie di carabinieri e polizia qualcuno è riuscito a vedere l'auto dei malviventi. E' così che la potente Bmw M3» è stata intercettata sui viadotti dell'autostrada nell'Alessandrino grazie ad una serie di appostamenti disposti dalla squadra mobile di Imperia e coordinati dal questore Nicola Cavaliere.

agenti della polizia autostradale hanno ingaggiato un inseguimento, prima sul filo dei 200 km all'ora e poi nella boscaglia a ridosso del fiume Stura. Alla fine hanno arrestato uno dei componenti delle banda e recuperato oltre 120 milio- bottino. Le manette sono scattate per Stefano Romeo, 30 anni, Bologna, personaggio noto alle forze dell'ordine. I carabinieri e la polizia hanno attivato una serie di controlli per riuscire ad individuare i complici di Stefano Romeo che però non dovrebbero aver ancora lasciato il Piemonte.

Passanti davanti alla banca rapinata [FOTOSERVIZIO GATTI]

Secondo la ricostruzione dei carabinieri, sono da poco passate le 3 di notte quando il commando, composto da quattro persone, mette in azione. La Bmw nera viene parcheggiata proprio davanti alla filiale dell'Ambroveneto di Arma di Taggia. Dal bagagliaio i ladri tirano fuori la lancia termica e la bombola d'ossigeno. Via Blengino è deserta. Nel silenzio cannello incandescente taglia vetro blindato con un sibilo. E' il primo passo verso ricco bottino. Poi, mentre un «palo» rimane sul marciapiede, gli altri tre scassinatori si occupano del bancomat. Fanno saltare le saldature (un dato che conferma come si trattato di professionisti) e riescono ad accedere alla cassaforte. Pochi istanti sono sufficienti per far finire in un sacco circa 200 milioni contanti.

A questo punto, però, gli scassinatori si accorgono che scattato l'allarme e abbandonano precipitosamente la banca. Salgono sulla potente berlina scura che lascia via Blengino sgommando, diretta verso il casello autostradale. I primi ad arrivare davanti all'Ambroveneto Arma di Taggia i carabinieri. La conferma del colpo bancomat arriva via radio. Inizia la collaborazione tra militari e agenti. Un testimone descrive la vettura sospetta e in pochi minuti arrivano le altre conferme. I posti di blocco scattano in tutta la provincia di Imperia mentre inizia, frenetico, il monitoraggio dell'autostrada.

I banditi in fuga sfrecciano veloci viadotti fino a Genova dove imboccano l'autostrada per Alessandria. E' qui che una potente vettura della polizia stradale inizia l'inseguimento. Prima, la a folle velocità, poi lo stop forzato, i freni incandescenti la fuga nella boscaglia dove gli agenti hanno arrestato Stefano Romeo e recuperato i 120 milioni persi nella fuga dai malviventi.

E adesso l'obiettivo degli investigatori è quello riuscire ad arrestare gli altri componenti della «banda del bancomat».

Giulio Gavino

Sparatoria

Tra i poliziotti e i malviventi

OVADA. Sono stati gli agenti della polizia stradale del distaccamento di Belforte Monferrato, al comando dell'ispettore Nicola Di Sette, a mettere le manette l'altra notte, poco prima delle 4, a dei componenti di quella che è ritenuta dagli inquirenti la «banda della lancia termica», specializzata nei colpi ai bancomat. Lo hanno catturato nella boschiva fra Masone e Ovada, ai margini dell'autostrada dei Trafori.

Si tratta di Stefano Romeo, 30 anni, abitante a Bologna, in Emilio Salgari, nel rione «Il Pilastro». Secondo l'accusa, con tre complici, poco meno di un'ora prima aveva portato a termine un colpo al bancomat del Banco Ambroveneto di Ar- di Taggia dove i banditi si erano impossessati di circa 200 milioni fuggendo quindi a bordo di Bmw di colore ro, risultata rubata. Intercettati prima a Savona e poi Voltri, i ladri con la potente vettura erano riusciti a seminare gli inseguitori.

Ma sulla A26, fra Masone e Ovada, si sono trovati di fronte alla pattuglia della Stradale. C'è stata anche una sparatoria, i banditi ormai braccati, ma facilitati dall'oscurità, hanno abbandonato l'auto riuscendo a portare con loro anche il denaro trafugato, custodito in alcuni sacchetti della spazzatura. Attraverso la scarpata, si sono buttati nella zona boschiva, che a valle costeggia lo Stura.

Mentre degli altri tre banditi gli agenti hanno perso ogni traccia, Romeo è stato trovato nascosto in un cespuglio.

Nella rocambolesca fuga, buona parte del bottino è stato abbandonato e diverse banconate da 50 mila lire sono finite fra i cespugli dove i poliziotti le hanno poi raccolte. Complessivamente sarebbero stati recuperati circa 120 milioni.

Sulla Bmw sono stati trovati tutti gli attrezzi di cui la banda si serviva per i colpi, compresa bombola di ossigeno e diverse ricetrasmittenti di elevata potenza, in grado di controllare le comunicazioni di polizia carabinieri.

Stefano Romeo è stato rinchiuso a Marassi. **(r. b.)**

Una guardia giurata osserva il bancomat attaccato dai banditi

SANREMO

PROGRAMMA CASINÒ D'ATTRAZIONE

Presentati gli appuntamenti della nuova annata teatrale: sono 14, uno in più rispetto alla passata stagione

Grandi nomi nel calendario del casinò

Classici ma anche pezzi brillanti e naturalmente musical

SANREMO. Grandi nomi e una prima assoluta nel calendario della nuova stagione teatrale del casinò presentata ieri dal commissario prefettizio Umberto Calandrella e dalla responsabile dell'ufficio Spettacoli, Gianna Liberato. Gli appuntamenti s 14, uno in più rispetto allo scorso anno. Accanto ai classici di Pirandello e Molière, spiccano pièces brillanti e l'immancabile musical, tornato di gran moda. «Siamo convinti di aver allestito un cartellone all'altezza delle grandi città nonostante la limitata capienza del teatro (400 posti)», sottolinea la Liberato.

E Calandrella precisa che «l'attività teatrale ha un puro scopo promozionale e d'intrattenimento: sarebbe sciocco pensare di poter ottenere profitti con un impianto così piccolo. Semmai, l'obiettivo è quello di compensare le spese».

Nell'ultima stagione, contati circa 12 mila spettatori. «Lo zoccolo duro rappresentato da lombardi e piemontesi proprietari di seconde case», spiega ancora Gianna Liberato.

Marco Columbro

Il programma si apre con Marco Columbro Barbara De Rossi, protagonisti de «L'anatra all'arancia», il lavoro di Sauvajon messo in scena dal regista Patrick Rossi Gastaldi. L'appuntamento è fissato per il 5 dicembre con repliche il 6 e 7. Poi la rivisitazione teatrale del celebre film «La rosa tatuata» (dal testo di Tennessee Williams), con Valeria Moriconi nei panni che furono di Anna Magnani. Quindi il primo dei due omaggi a Pirandello, «L'uomo, la bestia e la virtù», con Giuseppe Pambieri Lia Tanzi. L'altro, personaggi in d'autore», con Sebastiano Lo Monaco e Mariangela D'Abbraccio, in programma a febbraio la regia di Patroni Griffi.

Ma l'appuntamento sul quale vertice del casinò è pronto a scommettere è quello con «L'a- dal cuore», scritto, diretto e interpretato da Vincenzo Salemme (dal 30 gennaio). «E' uno spettacolo esilarante: sarà un successo. E poi Salemme è una novità per la Liguria», assicura la Liberato.

L'anteprima nazionale è quella offerta (nella seconda metà di marzo) da «Can Can», mix di balletti, canzoni e divertenti situazioni proposto da Gino Landi. Fra i protagonisti, Enrico Beruschi e Brigitta Boccoli. Ma vero musical è «Un paio d'ali», della coppia di ferro Garinei-Giovannini, con Sabrina Ferilli e Maurizio Micheli. E' spettacolo che, a fine marzo, chiuderà il cartellone '97-'98.

Altro appuntamento classico quello con la commedia a Capodanno: questa volta la scelta è caduta su «Una bomba in ambasciata», di Woody Allen, con la regia del grande vecchio Mario Monicelli. Fra gli interpreti, la sanremese Isa Barzizza e Deborah Caprioglio. Un altro sanremese, Massimo Dapporto, è protagonista di «Plaza Suite», in programma a marzo. Sul palcoscenico del casinò si esibiranno anche Calindri, Jannuzzo, il trio Galiena-Tedeschi-Oppini, Elena Sodia Ricci e il marito Pino Quartullo.

I prezzi sono invariati: da 30 a 35 mila lire in platea; 25 galleria (ridotto 15 mila). Gli abbonamenti: 390 mila lire per il primo settore di platea, 330 per il secondo, 280 per la galleria (ridotto 160).

Gianni Micaletto

Sabrina Ferilli e la De Rossi (sopra)

IL CARTELLONE

STAGIONE TEATRALE

5-7 dicembre	**L'anatra all'aran**	*M. Columbro-B. De Rossi*
12-14 dicembre	**La rosa tatuata**	*V. Moriconi-M. Venturiello*
19-21 dicembre	**L'uomo, la bestia e la virtù**	*G. Pambieri-L. Tanzi*
30/12-1/1 '98	**Una bomba in ambasc**	*D. Croccolo-D. Caprioglio*
9-11 gennaio	**Irma la dolce**	*Teatro Friuli*
16-18 gennaio	**La vita è un canpoe**	*A. Galiena-Tedeschi*
23-25 gennaio	**C'è un uomo in mezzo al mare**	*G. Iannuzzo*
30/1-1/2	**L'amico del cuore**	*Salemme-Buccirosso*
6-8 febbraio	**personaggi in cerca d'autore**	*Lo Monaco-D'Abbraccio*
13-15 febbraio	**Estate a**	*P. Quartullo-S. Ricci*
6-8 marzo	**Plaza suite**	*M. Dapporto-M. Monti*
13-15 marzo	**Il borghese gentiluomo**	*E. Calindri*
20-22 marzo	**Can can**	*Bellei-Tedeschi-Boccoli-Beruschi*
27-29 marzo	**Un paio d'ali**	*S. Ferilli-M. Micheli*

STAGIONE MUSICALE

5 ottobre	**Concerto** *con F. Patanè e R. Iuliano*
13 ottobre	**Duo chitarre nell'Ottocento**
18 ottobre	**Violoncello barocco** *(Marco Ravasio)*
25 ottobre	**Flauto e chitarra** *(Marta Mazzini e Carlo Barone)*
30 ottobre	**Sanremo Classico** *(Marcelo Alvarez)*
1 novembre	**Sanremo Classico** *(Swingle Singers)*
9 novembre	**Arie liriche d'opera e da camera**
16 novembre	**Brani d'operetta**
23 novembre	**Concerto con il Quartetto Pace**

MARTEDI' LETTERARI

ottobre	**Dove va la Giustizia** *con G. Conso*
22 ottobre	**Giornata Cassiniana** *con P. Bianucci*
ottobre	**Presentazione del libro** *di G. Conte*
4 novembre	**Convegno «Il mistero dell'immortalità»**
11 novembre	**«Venezia na Sanremo»**
18 novembre	**Presentazione del libro** *di E. Fede*
25 novembre	**Presentazione del libro** *di S. Zecchi*
2 dicembre	**Convegno «Bioetica in Psichiatria»**
9 dicembre	**Giornalismo inglese e italiano** *con E. Scalfari*
16 dicembre	**«La grande del**

Martedì Letterari, la tradizione continua

Saranno però lirica e musica classica ad aprire il ciclo

SANREMO. Giovanni Conso, Eugenio Scalfari, Giuseppe Conte, Stefano Zecchi, Emilio Fede, Piero Bianucci: sono i nomi di spicco del calendario autunnale dei Martedì letterari, la fortunata rassegna curata da Ito Ruscigni diventata un punto di riferimento fisso nel panorama culturale della Riviera. In dieci anni, al casinò sono passati più di 500 fra scrittori, scienziati, premi Nobel, grandi protagonisti tempo.

«La formula è invariata - spiega Ruscigni - quattro sezioni: Incontri con gli autori, Protagonisti, Il giorno delle Nazioni i Convegni, dedicati sempre ai temi importanti o comunque di stretta attualità».

Il via martedì 14 ottobre l'ex ministro Giovanni Conso, che terrà una conferenza sul tema «Dove va la giustizia, da Vittorio Bachelet a oggi». «Oggi si parla molto della giustizia e soprattutto ruolo dei gistrati. Abbiamo pensato che Conso, grande esperto e uomo di assoluto rispetto, fosse il più adatto ad affrontare la delicata questione», spiega Ruscigni.

Poi l'omaggio al grande astronomo Gian Domenico Cassini, nativo di Perinaldo, con l'intervento di Piero Bianucci, responsabile di «Tuttoscienze». Terrà la conferenza «Cassini alla conquista di Saturno». Per l'occasione, l'appuntamento si sposta a mercoledì 22, nel quadro delle Giornate Cassiniane.

Si proseguirà con il poeta imperiese Giuseppe Conte, il convegno dedicato al «Mistero dell'immortalità» (La vita nell'aldilà nelle antiche civiltà), i libri «Finchè c'è Fede», appena pubblicato dal direttore del Tg4, «Lettera a un'amica sulla bellezza», del professor Zecchi.

Spiccano, poi, l'incontro Scalfari su «Giornalismo inglese e italiano: stili a confronto», e la presentazione del volume «La grande Bibbia del Giubileo», cui è legata la mostra fotografica «Iconografia bibliche». **[g. mi.]**

Emilio Fede

SANREMO. Lirica e musica classica aprono il calendario delle manifestazioni che fanno da cornice all'attività principale della casa da gioco. Calato il sipario sulla stagione del Roof Garden, ora si torna al caldo abbraccio del teatro dell'opera. Il primo appuntamento autunnale è per domenica 5 ottobre (alle 16,30), con il dei soprani Francesca Patanè e Cristina Lo Russo e del tenore Roberto Iuliano. Lo spettacolo, organizzato da Franco Di Cagno, è uno dei tre ospitati dal e non gestiti direttamente. Gli altri due sono legati alla rassegna «Sanremo Classico» (promoter Bixio), in programma giovedì 30 ottobre sabato 1 novembre, con la partecipazione del tenore Marcelo Alvarez e del gruppo vocale Swingle Singers.

Tre concerti quali potrà assistere solo pagando il biglietto d'ingresso, mentre tutti gli altri appuntamenti del calendario lirico-musicale sono ad accesso gratuito. «Abbiamo cercato di fare il massimo con un budget limitato», sottolineano all'ufficio Spettacoli.

Per gli amanti della musica classica degli strumenti d'epoca, sono in programma tre appuntamenti consecutivi. Il primo, lunedì 13 ottobre, propone un mix tra classicismo romanticismo con il duo di chitarre Claudio Maccari e Paolo Pugliese, tra i massimi specialisti nel repertorio ottocentesco. Sabato 18, riflettori puntati sul violoncello barocco dell'eclettico Marco Ravasio, dei pionieri italiani dell'esecuzione con strumenti d'epoca e che tra l'altro ha contribuito alla diffusione della «nuova filologia».

E sabato 25, spazio al flauto di Marta Mazzini e alla chitarra di Carlo Barone. A novembre, il 9 si esibirà il mezzosoprano Francesca Furfaro Ghislotti, il omaggio all'operetta, e gran finale il 23 con il Quartetto Pa- (2 viole, violino violoncello), che spazia dagli autori classici ai contemporanei. **[g. mi.]**

Raduno di cani «doc» alla Fiera, ingresso libero ai musei di Stato, pesto-story al Ducale

Una festa nel parco con i balestrieri

Gli armati del Mandraccio oggi a Castelletto

Musei aperti ingresso libero nel capoluogo ligure, una appassionante sfida tra balestrieri a Castelletto, gara dei taglialegna, con i campioni del mondo, a Santo Stefano d'Aveto, palio remiero ■ San Michele ■ Pagana, basilico al Ducale e gara della polenta ■ Bogliasco, nella fitta guida agli appuntamenti di oggi ■ Genova, in Riviera ■ nell'entroterra.

Ingresso libero, oggi alla Galleria Nazionale di Palazzo Spinola, in Piazza Pellicceria, (dalle 14 alle 19) e ■ quella di Palazzo Reale (9-18), in via Balbi, in occasione della giornata europea del patrimonio promossa dal Ministero dei Beni Culturali. In Piazza Matteotti, alla Tavola del Doge di Palazzo Ducale, rassegna «Profumi di Liguria», dedicata al basilico e ai piatti cucinati la famosa piantina genovese, a cominciare dal pesto. Assaggi di prodotti a tutti i partecipanti ■ presentazione del programma delle prossime iniziative.

Grande sfilata di cani provenienti da molte parti, oggi, al Padiglione B della Fiera Internazionale di Genova. Alla manifestazione parteciperanno oltre seicento esemplari, tutti di razza. Alle 16 è in programma il King d'onore con l'elezione del Best in show. Ingresso del pubblico ■ partire dalle 9, biglietti lire 10 mila (ragazzi 5 mila lire).

Alla Commenda di Prè, alle 10,30, nuovo appuntamento con il mercatino «Porta ■ prendi alla Commenda», organizzato dall'Associazione Mater Matuta. L'incasso sarà devoluto al restauro del complesso monumentale.

Nel parco di Villa Gruber, a Castelletto, prosegue oggi la festa «Genova Gioca». Alle 9,30 la Compagnia Balestrieri del Mandraccio si esibirà in una sfida alla balestra. La festa si concluderà alle 17,30 con un concerto jazz della Swing Band di San Fruttuoso.

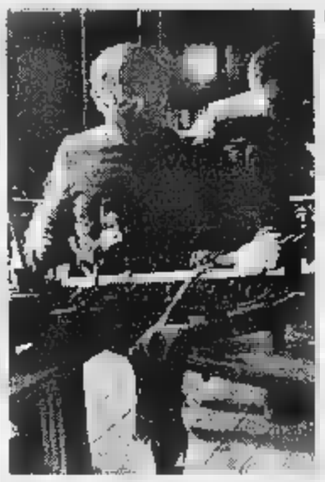

Balestrieri in azione oggi a Castelletto

Caccia al tesoro, alle 14,30, nella spianata dell'Acquasola, organizzata da un gruppo di associazioni che operano nel sociale. Alle 15, spettacolo di animazione e giochi per i bambini. Nel Porto antico, rally-regata. A Palazzo Ducale, oltre alla grande retrospettiva Andy Warhol, sono aperte le mostre «Impara l'arte», nel Cortile Maggiore, con i disegni dei bambini dell'Officina di Riri Negri, quella del concorso «Da bambino farò un parco, da grande farò un mondo migliore», nel Porticato, la mostra al Centro delle Creatività con le opere Loredana Galante, Mauro Marcenaro, Davide Ragazzi. A Palazzo ducale, nella Sala Liguria Spazio Aperto è allestita anche la mostra fotografica «Il segno e l'arbitrio», di Silvestro Reimondo. L'ingresso a tutte le rassegne è libero. Sempre ■ Palazzo Ducale sono riprese le visite guidate con il seguente orario: 11,12,15,16, 17. Il biglietto costa 6 mila lire. La visita ha una durata complessiva di 45 minuti.

Alla Vaschetta di via Piacenza a Staglieno, alle 22,30, musica dal vivo con il duo Aria, Chitarra e Joe Mazzamuti e le «incursioni» del cantante e chitarrista Giorgio Usai.

BOGLIASCO. Prima sagra della polenta, oggi, alle 12, in frazione Poggio.

Palio marinaro, alle 15,30 a San Michele di Pagana, in occasione dei festeggiamenti patronali. Alla gara remiera, organizzata dal gruppo sportivo Agostino Molfedo parteciperanno dodici equipaggi provenienti dai vari centri del Tigullio. Nel pomeriggio, in via Pomaro e in piazzetta, processione e stand gastronomici del degustazione dei tortelli di zucca.

D'AVETO. Festa dell'agricoltura oggi nel centro della Val d'Aveto. Alle 10, apertura degli stand ■ prima prova della gara nazionale di ceppi» che si svolgerà nel pomeriggio, con la partecipazione del campione italiano della specialità sempre nel pomeriggio gara dei taglialegna, presente anche la squadra di Tiglieto, in Valle Stura, che detiene il titolo mondiale.

MARGHERITA. L'iperrealismo italiano» è il titolo della personale del pittore e mosaicista milanese Bruno Tosi, allestita al Frantoio, in via Giunchetto, 28, nel centro rivierasco. La mostra ospita opere su tela a tecnica mista dal 1986 al 1997.

Trofeo Challengen promosso dalla Lega Navale Italiana, oggi a Rapallo, valido per il campionato zonale Fiv per j24. La prova è in programma nello specchio acqueo antistante il porto turistico internazionale e comprenderà il trofeo Peppino Soggiu. [m. b.]

FESTA DI MISS A PUNTA VAGNO

Ragazza per il belle donne ■ auto doc

Ultimo appuntamento stagionale con le passerelle di bellezza, questa sera a Genova. Alle 20, al ristorante Punta Vagno, è in programma il galà «Parata di stelle» con le miss finaliste «Una ragazza per il cinema» che si è svolto nelle scorse settimane a Capo Rizzuto, in Calabria.
Alla serata, che sarà condotta dall'attore e cantante Luciano Nelli, già artefice e animatore di analoghe manifestazioni a Rapallo e a Genova parteciperà anche un nuovo gruppo di ragazze scelte per rappresentare il concorso che punta a cercare nuovi volti per il grande schermo. Con Nelli, nella foto, da sinistra, sono Agata Batczak, Nancy Gorgone ed Emanuela Troppiano.
La festa nel locale Punta Vagno avrà come ospiti anche alcuni calciatori della Sampdoria.
Prima dell'appuntamento nel locale, un corteo di «Ferrari Testarossa» sfilerà in Corso Italia. [m. b.]

Un programma dedicato a Elgar e Brahms: straordinario anche il bis, dedicato al «Carnevale di Venezia»

Vadim Repin, 25 anni e un grande talento

Il violinista russo ha incantato il pubblico del Carlo Felice

GENOVA. Vadim Repin non è violinista nuovo per il pubblico genovese. Lo abbiamo già ascoltato nelle passate stagioni G.O.G. e sinfonica ricevendo l'impressione di un incredibile talento. Una vera forza della natura, questo venticinquenne violinista russo che a diciassette anni aveva già vinto il «Regina Elisabetta». Tecnica prodigiosa, virtuosismo brillante e trascinante, Repin affascina la platea e la entusiasma. E' accaduto anche venerdì sera in occasione del primo concerto sinfonico in abbonamento del Comunale dell'Opera dopo il felice esordio della passata settimana con Gary Bertini. Questa volta sul podio c'era Jonathan Webb, giovane direttore al suo debutto italiano. Programma un po' troppo «dilatato» con il Concerto in re maggiore per violino ■ orchestra di Brahms e con l'interminabile Sinfonia n.2 di Elgar. A proposito del programma, forse si sarebbe potuto evitare il concerto violinistico proprio nella settimana della «grande abbuffata» del Premio Paganini, con quarantacinque concorrenti in gara proprio da venerdì pomeriggio.

Concerto Brahms, dunque. E impressioni in parte confermate per Repin. Ineccepibile la condotta tecnica, la capacità di risolvere con estrema semplicità i passi più complessi (si pensi alla cadenza, estroversa ■ assai poco brahmsiana), la pulizia del suono e del fraseggio. Un violinismo, bello, bellissimo, ma, in taluni momenti, senz'anima. Si prenda il secondo movimento, quel poetico, intimo Adagio che è pagina fra le più ispirate della partitura: Repin l'ha letto con energia, senza alcuna apparente emozione. Una esecuzione, insomma, esteriore e assai raramente interiorizzata. Anche per il sostegno orchestrale che Webb ha saputo tradurre in emozioni, rimanendo al livello di una esecuzione superficiale, in più non inappuntabile quanto a qualità di suono. Come era prevedibile, Repin ha dato il meglio di sé nei bis. Ha invitato gli archi dell'orchestra ad accompagnarlo sommessamente e ha proposto una serie di trascinanti e straordinarie variazioni sul «Carnevale di Venezia». Poi, una impeccabile lettura di un Adagio bachiano.

Il violinista russo Vadim Repin, 25 anni, ha entusiasmato il pubblico genovese

Seconda parte dedicata ■ Elgar. Del musicista inglese vissuto fra Ottocento e Novecento, con una visione stilistica ancora nettamente ancorata al passato, si è ascoltata la Sinfonia n.2 che risale al 1911, l'anno della morte ■ Mahler. Citazione casuale perché dimostra a quali abissi di profondità drammatica ■ di terrificante corrosione musicale era arrivato il mondo sinfonico. Abissi dai quali Elgar si mantiene lontanissimo strutturando la partitura in modo tradizionale, con una orchestrazione rumorosa e una scrittura che gira sempre su se stessa senza mai giungere ad una conclusione. Webb ha diretto con enfasi e trasporto, l'orchestra (guidata da una nuova violinista di spalla, a contratto, Elisabetta Garetti: da tempo si attende che a Mario Trabucco sia affiancato un altro primo violino con contratto continuativo) l'ha assecondato. Applausi. Unico appunto: siamo arrivati in teatro con gli occhi ancora pieni della tragedia di Assisi e degli altri centri coinvolti nel drammatico terremoto. Per quelle vittime e per l'inestimabile perdita artistica, forse, un minuto di silenzio sarebbe stato doveroso.

Roberto Iovino

GIUGNO E NOTTE

ALBARO
Pittori in piazza

Pittori ■ piazza Leopardi, nel quartiere di Albaro, a Genova, oggi dalle 11 alle 18, per la quindicesima edizione della Festa d'arte ■ per il quarto appuntamento la manifestazione «Omaggio al Maestro», dedicata quest'anno alla pittrice genovese di fama internazionale Cecilia Ravera Oneto.

VILLA PALLAVICINI
Le visite ■ oggi

Aperto oggi a Pegli ■ Parco Durazzo Pallavicini, un originale parco «romantico» realizzato nell'800. Possibile anche effettuare una gita in barca sul Lago Grande. Orario di visita: 9-19.

ESCURSIONI
La Ferrovia Genova-Casella

In funzione anche oggi la Ferrovia Genova-Casella, battezzata la «Ferrovia delle tre valli», in quanto attraversa, lungo un percorso a scartamento ridotto, la Valbisagno, la Valpolcevera.
Il trenino per Casella parte dalla stazione di Piazza Manin, a Genova.

FOCE
Festa dei pescatori

Alle 10,30, in corso Italia, inaugurazione della nuova sede del Circolo dilettanti pesca della Foce «Dario Schenone» alla presenza del ministro Claudio Burlando.

PALAZZO DUCALE
La mostra di Andy Warhol

Buon successo della mostra di Andy Warhol, nel Sottoportico ■ Palazzo Ducale. La mostra è aperta dalle 9 alle 21, l'ingresso costa 12 mila lire (ridotti ■ mila, 6 mila per le scuole).

[m. b.]

Concerto martedì sera

Alla Vecchia Corte c'è il jazz di Gianni Basso

GENOVA. Prosegue la stagione di musica jazz al circolo Vecchia Corte, in via Smirne, a Genova, che ha appena ricominciato l'attività ■ si appresta a ospitare tanti bei nomi della musica afro-americana. Dopodomani sera, martedì, nel locale genovese è atteso Gianni Basso, uno dei nomi più grandi del jazz italiano ed europeo che suonerà con il suo trio. L'altra sera è stata la volta della cantante «mainstream» Anna Sini.

Per prenotazioni e informazioni sul concerto di Gianni Basso e su altri appuntamenti è consigliabile telefonare al numero 553.5067 di Genova. Intanto, altre iniziative dedicate al jazz sono in cantiere sia nel capoluogo ligure, sia in Riviera di Levante e saranno rese note nelle prossime settimane. Oltre, naturalmente, al ricco cartellone jazz del Teatro Carlo Felice che schiera autentici fuoriclasse. [m. b.]

Settembremusica a Recco, martedì ultimo concerto con gli allievi del Conservatorio di Alessandria

A Rapallo in scena antiquariato, bocce e vela

Appuntamenti per tutti i gusti: a Camogli trekking sulla Ruta

RAPALLO. Una domenica con tante manifestazioni, folcloristiche, musicali, sportive, tanto nel Tigullio nel golfo Paradiso. A Rapallo c'è l'imbarazzo della scelta: questa mattina nel bocciodromo di piazza Chile le semifinali e nel pomeriggio le finali del campionato italiano di bocce a quadrette: nel pomeriggio sul lungomare arriva la Milano Rapallo, classica d'autunno del ciclismo.

Per completare il quadro oggi nelle vie Venezia, del Pozzo, della Rosa e Torre Civica e nelle piazze Garibaldi e Da Vigo si svolge «Il Tarlo», mercatino dell'antiquariato che ha riscosso subito un notevole dalla sua prima edizione.
La concomitanza di tre manifestazioni metterà alla prova la pazienza degli automobilisti che oggi attraverseranno Rapallo in cerca di un parcheggio.

In piazza Chile i posteggi centrali sono riservati ai partecipanti al campionato italiano di bocce, mentre via Torre Civica da questa mattina alle 7,30 è a disposizione degli espositori del mercatino dell'antiquariato. Dalle 15 il lungomare sarà chiuso al traffico per l'arrivo della gara ciclistica prevista per le 16-16,30.

Antiquariato in piazza a Rapallo

A San Michele Pagana nell'ambito dei festeggiamenti in onore del patrono, è in programma un palio remiero oltre le celebrazioni religiose e la solenne processione. Questa mattina alle 9 da Ruta di Camogli (presso l'edicola) gli appassionati di trekking partono per la traversata del parco di Portofino lungo il sentiero dell'acquedotto: una passeggiata per esperti con brevi tratti attrezzati.

Per la musica bisogna aspettare martedì quando a Recco si chiude, con un concerto alle 21 nella sala Frate Sole del convento San Francesco, la manifestazione Settembremusica; quattro incontri organizzati dagli assessorati alla cultura della Provincia e del Comune di Recco, della Pro Loco e dell'Apt di Genova e curati dal Gruppo Promozione musicale di Camogli. La conclusione della manifestazione è affidata al duo flauto-pianoforte, Alessandro Fratta (flauto), diplomato al conservatorio ■ Cecilia di Rosa e Massimo Acuto (pianoforte), diplomato al Conservatorio Vivaldi di Alessandria.

Ancora giovani presenze nel cartellone della rassegna che ha lasciato spazio a promesse del concertismo: da ricordare Riccardo Rollero, Andrea Bacchetti per il pianoforte, Emanuele Segre per la chitarra e la voce di Alessandro Verducci. Alessandro Fratta e Massimo Acuto si sono perfezionati come duo sotto la guida di Wanda Anselmi e Mario Ferraris.

Il programma prevede nel primo tempo brani ■ Fauré, Poulenc, Dautilleux, compositori a cavallo tra Otto-Novecento, ■ nel secondo tempo la Serenata op. 41 di Beethoven. L'ingresso è libero. [g. vi.]

E' IN EDICOLA
NUOVO
ORARIO PALAGI
PER L'ITALIA
ANNO XC - N. 179 L. 4.500
EDIZIONE INVERNALE
VALIDA DAL
28 SETTEMBRE 1997
AL 28 MAGGIO 1998
GRAFICA, PIÙ
al completo tutte le linee delle Ferrovie dello Stato
«l'Orario Ferroviario»
Azienda prodotti largo consumo
RICERCA
SERIO RAPPRESENTANTE
introdotto provincia Genova
Offresi 2.000.000 mensili più alte provvigioni - incentivi - inquadramento di legge.
Telefonare ore ufficio 0183/62.877
L'ABBONAMENTO,
il migliore amico
di chi legge La Stampa.
LA STAMPA
LA STAMPA & PUBLIKOMPASS
PUBBLICITA' CHE VALE

La vostra casa al mare, direttamente sulla spiaggia. Che bel sogno!

Ora o mai più potrete realizzare il vostro sogno con 78 milioni*.

E praticamente impossibile oggi, ancor meno in Costa Azzurra, acquistare un appartamento in un immobile, dal quale si esce direttamente sulla spiaggia.
L'Acquamarina è una costruzione che sorge tra Nizza e Antibes, circondata da tutti quei servizi, dai ristoranti ai supermercati, che contribuiscono a rendere confortevole la vostra vacanza.
E se questa è già un'occasione irripetibile, le condizioni di acquisto sono ancor più favorevoli.
Infatti per realizzare il vostro sogno, vi bastano 78 milioni per un monolocale e 136 milioni per un bilocale, con possibilità di accedere a finanziamenti al tasso del 4,9 %

* Prezzo monolocale	FF	270.000 TVA inclusa	(Pari a L.	78.300.000)
Anticipo (30%)	**FF**	**80.000**	**(Pari a L.**	**23.490.000)**
Mutuo (70%)	FF.	189.000	(Pari a L.	54.810.000)
Rata mutuo 4,9% mese	FF.	1.777	(Pari a L.	515.330)
Eventuale rendita locativa, mese	**FF.**	**1.800**		

A Cannes, un investimento che dura nel tempo.

A Cannes in pieno centro, a meno di 5 minuti a piedi dalla Croisette, e a 100 metri dalla Rue d'Antibes, vero paradiso delle Boutiques, Sagor vi propone "Cristal Palace", una elegante palazzina di soli 12 appartamenti, molto curati nei materiali ■ nelle finiture.
Tutto questo naturalmente, alle solite condizioni ■ cui Sagor vi ha abituato.
Bilocale mq. 39, a 480.000 FF pari a L. 138.720.000

SAGOR®

Investimenti, fuori dai luoghi comuni.

TORINO-ORBASSANO -Via Roma, 32 • Tel. 011/90.32.508 • Fax 011/90.13.001
SANREMO (IM) - Via Roma, 21 • Tel. 0184/54.36.50 • Fax 0184/59.20.52
APERTO TUTTO IL MESE DI AGOSTO

Numero Verde
167-019318

Allegrucci & Gerbido adv - Torino

EGGELLENZA

E' GIA' DIA DI SCONTRI AL MASSIMO LIVELLO

Martino Molso, valbormidese, capitano del Vado: per lui una giornata particolare

Il 2° turno accende la stagione: rischiano Finale e Loanesi

Cairese-Vado gran derby tra emozioni e spettacolo

Giù la maschera, anche se è appena la seconda giornata. Ma Cairese-Vado è autentico match clou non solo della domenica ma dell'intera prima parte di stagione, anche una ghiotta occasione per cominciare a farsi un'idea sulla reale potenzialità delle due squadre savonesi.

Da una parte i padroni di casa che, tramite diverse dichiarazioni, non nascondono l'ambizione di puntare in alto, con una «rosa» composta da molti giovani desiderosi di mettersi in luce; dall'altra i rossoblù che invece gettano acqua sul fuoco quando si parla loro come di un team, ricordando la stagione scorsa, grande favorito per il salto di categoria.

Gli indizi per un pronostico sono pochi: gli uomini di Max Caracciolo sembrano aver ... la giusta marcia, con la qualificazione al secondo turno della Coppa Italia e l'ottimo esordio in campionato sul campo dell'ostica Sestrese. I rossoblù, al contrario, hanno subito una cocente eliminazione in Coppa e non sono stati certo baciati dalla fortuna nell'esordio in campionato contro il Sestri Levante, visto che gli ospiti ... stati autori del pareggio del 2-2 al pieno recupero.

Carlo Pizzorno, direttore sportivo della Cairese, non si tira affatto indietro dopo i pronostici precampionato: «Sì, io sono convinto che questa squadra abbia possibilità di disputare un grande torneo. Oggi saremo al gran completo, in una partita nella quale cercheremo i tre punti».

Speranze, tante, affidate a Giribone che sembra aver tratto un'ottima esperienza nella stagione (e non intera) trascorsa con il Savona nel Nazionale dilettanti. Mister Pansera invece si augura che la sfortuna non sia sua compagna di viaggio: «In effetti la buona sorte domenica ... non ci è stata per niente vicina. Contro il Sestri Levante abbiamo giocato bene, nonostante la condizione ... sia ancora al cento per cento. Chiaro che la partita di oggi è di quelle difficili. E poi un derby è sempre ... partita che racchiude qualcosa in più delle altre».

La speranza è che il pubblico raccolga l'invito: con molti anticipi di A al sabato, sottolineano i dirigenti valbormidesi, è possibile che gli appassionati oggi si ritrovino al «Vesima» per una partita che, scorrendo le cronache passate, ha sempre suscitato interesse. Ricorda ancora Pizzorno: «In effetti ci sono stati match davvero spettacolari. E penso che anche quello di oggi possa regalare emozioni, nonostante il calendario l'abbia collocato in apertura di stagione. Ovviamente, comunque andranno le cose, ne... potrà già emettere alcun tipo di verdetto».

Riflettori puntati anche su Finale-Migliarinese, con i padroni di ... che devono fare i conti con numerose assenze, complici i vari infortuni. In pratica sarà da inventare il centrocampo, considerato che i suoi perni ... ko. Novaro, Carobbi e Gaiero sicuramente saranno costretti a disdire un impegno, ... l'infermeria, in questi giorni, è in costante lavoro come sottolinea il presidente Candido Cappa: «Presenteremo una lista di tredici-quattordici giocatori. E' un momento difficile. Speriamo che a Loano il pubblico ci sostenga».

... ricordare infatti che la partita si gioca sul campo dei rossoblù, per l'indisponibilità (ancora per tutto ottobre) del Comunale di via Brunenghi. I lavori comunque procedono a pieno ritmo, favoriti anche da un mese di settembre in cui la pioggia non ha creato problemi.

Infine la Loanesi, impegnata sul campo della Sarzanese in una partita che si annuncia difficile. Mister Piovano: «Il nostro obiettivo è toglierci dalle zone paludose al più presto, in un campionato che, inutile nasconderlo, è davvero difficile. Ma i ragazzi stanno trovando, ogni giorno di più, la giusta condizione. Per l'impegno odierno abbiamo qualche problema che speriamo comunque ... risolvere». Anche la Loanesi, come del resto la Cairese, punta molto sui giovani, attingendo da un settore nel quale la dirigenza ha sempre creduto. Non è escluso che nel ... della stagione alcuni baby che bene si stanno comportando nelle prime fasi dei tornei regionali possano «traslocare» in prima squadra.

Guglielmo Olivero

La Grassorutese ha un sogno

Casaretto & C. vogliono conferme Samm e Sestri cercano il «pieno»

Tutte in trasferta domenica scorsa, tutte in casa oggi: i destini delle levantine ... al momento paralleli, solo la classifica è diversa ... la Grassorutese al comando col Pontedecimo; Samm e Sestri a quota uno, con obiettivo la prima vittoria.

Cinque punti ieri. Il bottino del turno inaugurale di domenica scorsa conquistato dal terzetto tigullino. Più del ... dei nove punti a disposizione. Tre la «Grasso», uno ciascuno arancione e corsari. Un inizio incoraggiante, la richiesta è palese: confermarsi. La classifica finora è molto fluida: dopo rapallesi e granata genovesi a tre, seguono altre dodici società con un punto, soltanto Loanesi e Finale Ligure ... ancora al palo.

Volare, volare. La Grassorutese spera di spiccare subito il volo, già dopo 180 minuti di campionato. Se i ragazzi di Giovannino Casaretto dovessero sconfiggere una Pegliese in gravi difficoltà (rosa ancora da completare, tanti giocatori nuovi e problemi a bizzeffe per mister Gianfranco Stoppino), ed il Pontedecimo ... dovesse riuscire ad espugnare il Sivori, ... confezionato il primato-fuga per Renon e compagni. Un sogno, forse, ma a Rapallo ci credono Dicono i dirigenti della Grassorutese: «Non siamo partiti con l'obbligo di vincere il campionato, ma puntiamo a una stagione ... mediodalta classifica. Se al ... opportuno dovessimo trovarci in una posizione interessante, beh, quel punto dovremo decidere cosa comportarci». Il C.N.D. non è poi impossibile, la conferma geograficamente più vicina arriva dall'Entella che, nonostante mille problemi e poche variazioni rispetto al passato, resta a galla con dignità.

Venga, capolista... A Sestri Levante attendono con curiosità il debutto casalingo del pomeriggio, contro il blasonato Pontedecimo. Corsari e polceveraschi appartengono alla storia del calcio dilettantistico ligure, non ... meteore ... società di antiche tradizioni e vecchi trionfi. Troppo «vecchi» per essere ricordati anche dai più giovani. Il «Ponte» è stata l'ultima a crollare, dopo aver militato ... risultati così così in Interregionale. Ora le due ... cietà vorrebbero risorgere, ma la strada è tutta in salita. Sarà un Sestri Levante «corsaro», d'attacco: questa la richiesta del tecnico Alberto Mariani.

Giovani è bello. La Sammargheritese che veleggia controcorrente, affidandosi a tanti giovani quando altre società scelgono di... invecchiare. A Santa ... mister Roberto Di Marco ha avuto il pieno appoggio della società per costruire una formazione molto giovane, per qualcuno rischio, certo sbarazzina e in grado di riservare sempre sorprese. Il Baiardo non appare un avversario insuperabile, e stasera Pertusi e compagni dovrebbero proprio festeggiare la prima vittoria della nuova annata agonistica.

Le altre partite. Tutte ... inizio alle 16, nello Spezzino ... solo match (Sarzanese-Loanesi) a quattro a ponente (Argentina-Busalla, Cairese-Vado, Finale-Migliarinese e Ventimiglia-Sestrese). Con Genoa e Samp che hanno anticipato, a Genova chi ama il calcio si accontenterà della Promozione. [g. s.]

Pastine, uomo-chiave di ... Sammargheritese che punta però molto sui giovani

A caccia di punti e di gol

Ventimiglia ed Argentina Arma affrontano il debutto casalingo

Giocano in ... Ventimiglia ed Argentina nel secondo turno dell'Eccellenza, e cercano vittorie e gol dopo gli 0-0 che hanno caratterizzato il loro esordio. Il Ventimiglia riceve al «Morel» (ore 16, arbitro Rossi di Savona) la blasonatissima Sestrese, appena retrocessa dalla serie superiore, con una gran voglia di tornare in alto.

«La Sestrese è una grossa squadra. Ma noi vogliamo far risultato», dice Rocco Fortugno, allenatore giallorosso. Il quale lancia un appello ai tifosi: «Mi aspetto che vengano numerosi allo stadio. Noi promettiamo il massimo impegno ed entusiasmo. Ma abbiamo bisogno del loro aiuto», dice. Nel Ventimiglia rientreranno Bacigaluppi, Losi e Biancardi mentre ... avanti gli ...ti, almeno in partenza, saranno Russo e Marchese. Assenti invece Pastor (problemi di lavoro) e Santamaria (menisco?); incerto Comi che in settimana ha accusato problemi alla schiena.

Torna ... dopo tre stagioni il campionato di Eccellenza allo «Sclavi» di Arma di Taggia (ore 16, arbitro Calcagno di Chiavari) dove la matricola Argentina riceve il Busalla. I rossoneri puntano al successo pieno: «Vogliamo i tre punti - dice Alfredo Bencardino, allenatore armese - domenica scorsa non abbiamo vinto ... la squadra mi è piaciuta sotto il profilo caratteriale. Ci sono ancora problemi, dobbiamo migliorare i sincronismi ... i reparti e gli attaccanti devono sbloccarsi. ... siamo sulla buona strada». Sicura la presenza di Gatti bomber in settimana ha ripreso, Bencardino ha almeno due dubbi: tra Drago e Luongo, e tra Colletta e Barillà. [b. m.]

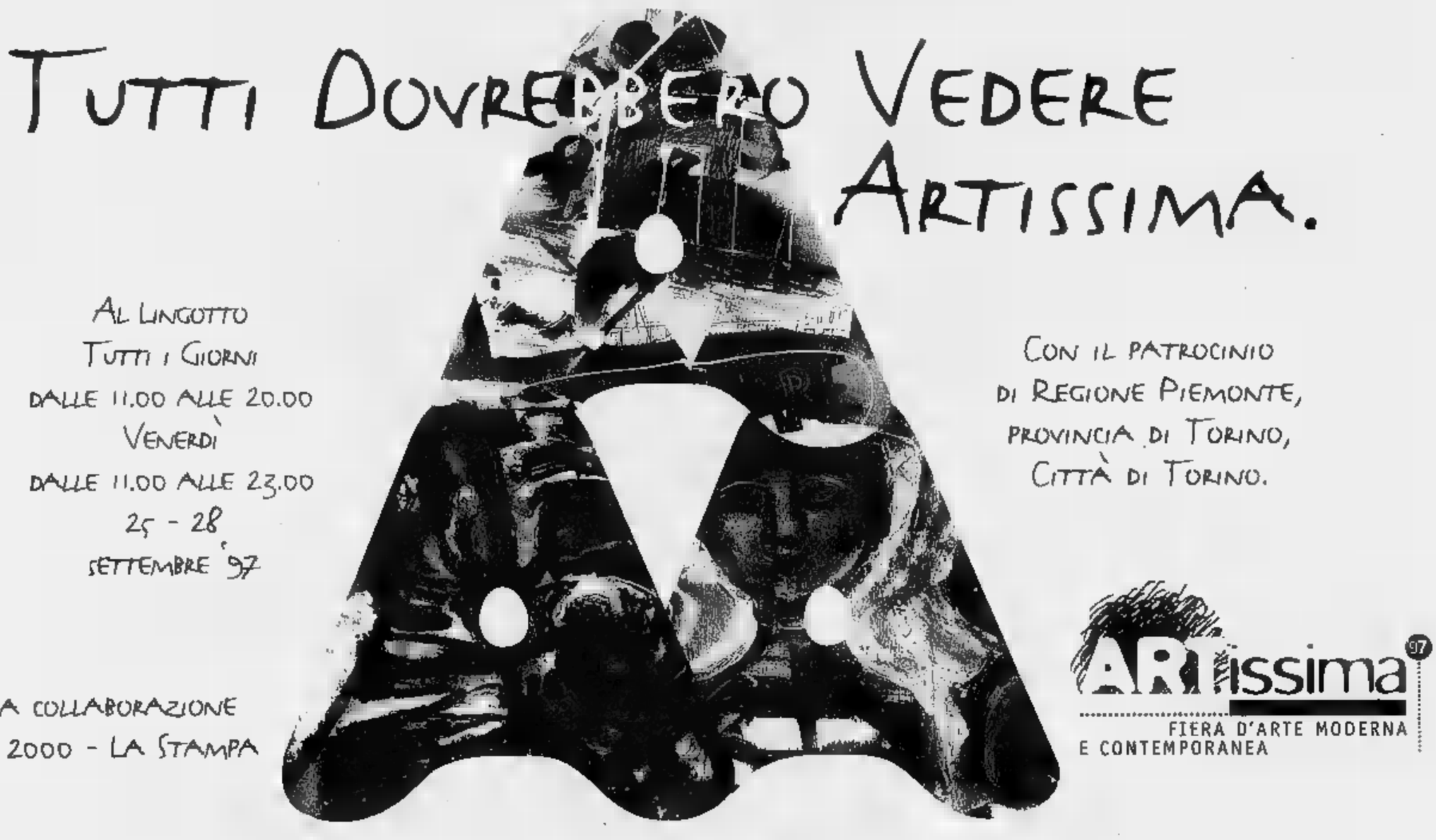

Nazionale dilettanti: la banda-Cichero finora ha sempre vinto, gli ospiti devono decollare

Sanremese-Casale, c'è già aria di C2

Comunale: si affrontano rivali di grandi ambizioni

SANREMO. Sanremese-Casale, tre mesi dopo. La storia si ripete. Biancazzurri matuziani e nerostellati piemontesi avevano chiuso la stagione scorsa affrontandosi, il 29 giugno, nell'ultima partita dei playoff: finì 0-0 dopo novanta minuti molto belli. Le due squadre, inserite adesso nello stesso girone, si ritrovano oggi allo stadio comunale (ore 16, arbitro Biesuz di Belluno, segalinee Dalle Vedo e Ferrari Bergamo) in quello che è il match-clouth della giornata Campionato Nazionale Dilettanti. Ed entrambe non possono permettersi distrazioni.

La Sanremese, capolista, quattro vittorie su quattro partite, cerca una conferma alle sue ambizioni lievitate dopo la partenza lanciata in campionato: superare il Casale, sulla carta una delle grandi favorite del torneo, vorrebbe dire legittimare un primato accolto, finora, anche con un po' scetticismo. Dall'altra parte il Casale, staccato di sette punti dalla Sanremese dopo un inizio non proprio brillante (non è facile, tutto d'un colpo, fare a meno dei 31 gol assicurati la scorsa stagione dal bomber De Riggi), di potersi permettere più errori.

Il campionato è solo all'inizio, ma perdere a Sanremo vorrebbe dire, per gli ambiziosi nerostellati (addirittura scudetto nel loro gloriosissimo blasone), vedere aumentare ancor più il distacco dal vertice. Sarebbe un'ulteriore doccia fredda. Come lo era stata, sette giorni fa, per il Pietrasanta, altra favorita della vigilia, che dopo la sconfitta interna con la Sanremese, nell'inedita veste di killer di allenatori, ha fatto saltare la prima panchina del girone con il siluramento di Sergio Battistini.

Insomma ci sono motivi in abbondanza per pensare che i 90' di oggi al «Comunale» promettano emozioni. Anche Luigi Cichero, allenatore biancazzurro, al di là dell'obbligo di frenare gli entusiasmi per mantenere viva la tensione, ha le sue preoccupazioni. Come quella del fondo erboso del «Comunale» sottoposto a troppi impegni. «Alla fine - dice il tecnico - A rimetterci siamo, soprattutto, noi. Le nostre caratteristiche di gioco avrebbero bisogno di un altro terreno. Per questo, a volte, ce la caviamo meglio fuori casa».

Il Casale è reduce anche da un pesante ko infrasettimanale (0-4 contro il Cuneo) in Coppa Italia. «Ma non bisogna illudersi. In Coppa il Casale ha giocato in formazione rimaneggiata. E, comunque, resta una squadra temibilissima che verrà a Sanremo con la ferma convinzione di non perdere per non rischiare di compromettere, fin d'ora, la sua stagione. Non mi aspetto certo un Casale arrendevole», dice il tecnico matuziano.

Nella Sanremese rientrerà, in difesa, Tibaldo che ha scontato il suo turno di squalifica. A centrocampo mancherà il giovane Brignoli, «under» del '78 (devono essercene almeno due in campo) che è partito per il servizio militare: sarà, probabilmente, indisponibile per alcune settimane. In lizza per sostituirlo, scelta quasi obbligata trattandosi di un under 78, sono D'Angelo o Agen. Mister Cichero deciderà solo oggi, mentre sembra certo che, in attacco, sarà la conferma della coppia Calabria-Spatari.

Si punta sulla loro esperienza e mobilità per far breccia nella, finora non irreprensibile, difesa casalese. In linea di massima dovrebbero scendere in campo Nioi; Balsamo, Grillo; Tibaldo, Baldisserri, Lerda; Ferri, D'Angelo (Agen), Spatari, Calabria, Lamberti (De Vincentiis).

Alla vigilia di questa partita (che sarà, come sempre, seguita in diretta da Carlo Alessi su Radio Stereo 103) Christian Meiaa e Alfredo Tinelli, due dirigenti biancazzurri, hanno formalizzato l'annunciato passaggio delle loro quote societarie ai nuovi dirigenti Piero Planamente e Silvano Lorenzi. La Sanremese, con un comunicato ufficiale, li ha ringraziati «per il fattivo apporto, la competenza e la serietà dimostrate» rammaricandosi «per le polemiche sorte nel periodo precedente al campionato».

Bruno

«Bestia nera» per il Savona

C'è il Castelnuovo Garfagnana e mister Ghilino è in emergenza

SAVONA. E' un Savona d'emergenza quello che affronta oggi al «Bacigalupo» il Castelnuovo Garfagnana, temibile non solo per il suo valore, ma anche per la tradizione negativa, dato che nei quattro precedenti confronti coi toscani i biancoblù hanno racimolato un solo punto. La carta indica una chiara differenza di valori, ma il gioco espresso finora dai ragazzi di Ghilino avrebbe meritato ben altro. Squalificato il difensore Botta, risentono di dolori muscolari Cremonesi e Fazio; a tutto ciò si è aggiunto l'infortunio di Corallo domenica a Ponsacco. E su Corallo, Ghilino contava moltissimo: lo aveva trasformato - da centravanti - in cursore di destra, e gli effetti si sono visti.

Ballottaggio tra Siracusa e Nardulli fra i pali, poi ci saranno D'Azzaro e Navone, mentre Cremonesi farà il libero con Cappanera e Bottinelli in marcatura; quindi Travi tornante destro, rientrerà Cattardico a far coppia con De Marco. Infine, Codice e Pennone. In panchina andranno Fazio, Damonte e Saltarelli.

Quest'ultimo, reduce da due dolorosi infortuni, l'ultimo dei quali al tendine, con le cure del dottor Zunino e del massaggiatore Bordo è ormai recuperato: «Non certo ancora per i novanta minuti - dice Zunino - ma per la mezz'ora finale sicuro». Saltarelli è stato d'esempio per tutti con il suo grande impegno, la concentrazione e l'abnegazione negli allenamenti. Ciò che gli ha consentito di superare un momento davvero difficile. Oggi Saltarelli potrebbe, come con la Fossanese, avere il suo meritato quarto d'ora di gloria. E magari con la gioia di una rete.

E' saltato il debutto del centrocampista Cellerino, 24enne che ha vinto col Cuneo l'Eccellenza piemontese lo scorso anno, mentre si attende novembre per aver Verdicchio. Due inserimenti con cui il Savona potrà togliersi qualche soddisfazione, magari con una classifica più tranquilla. **[m. d. m.]**

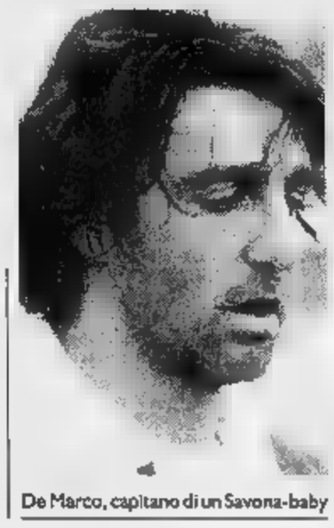

De Marco, capitano di un Savona-baby

L'Entella è una polveriera

Vertice tra Colombo e la squadra prima della trasferta di Cuneo

CHIAVARI. Qualunque risultato l'Entella (p. 2) ottenga oggi a Cuneo (p. 6) le cose non saranno più come prima: ci vorrebbe una vittoria per spazzar via le nuvole che una settimana d'inferno ha addensato sui biancocelesti, e forse neppure questa sarebbe sufficiente a cancellare certe parole e certi volti sentiti e visti nei giorni scorsi.

Inutile negare che il gesto compiuto da Colombo lunedì e martedì (non si è presentato agli allenamenti per «punire» la squadra e soprattutto alcuni giocatori, per non aver difeso il vantaggio con l'Ivrea) non può esser dimenticato, e che tra tecnico e squadra c'è bisogno di un chiarimento. Negli spogliatoi venerdì e ieri mattina tra Colombo e i «senatori» entelliani, (Baldi, Raffo, Puppo) il confronto è stato duro e franco.

Ognuno ha detto quel che pensava fuori dai denti: si spera che la reazione produca i suoi frutti. Sennò non si può escludere alcuna soluzione, neppure la più drastica. Il Cuneo ha raccolto 6 punti frutto di 2 vittorie in casa, in trasferta non ha colto che sconfitte. In classifica è a 4 punti dalla coppia regina, troppo per una società che ha per traguardo stagionale «al peggio» un piazzamento tra le prime 5. Giocherà senza Moschetti e Giovine, squalificati dopo Castelnuovo. Grave l'assenza del primo, «cecchino» di esperienza. L'Entella invece avrà miracolosamente capitan Baldi: l'arbitro Soraggi ha udito la voce della coscienza e nel rapporto ha indicato l'espulsione per doppia ammonizione per falli di diversa natura (proteste e gioco violento), permettendo che venisse inflitta solo la diffida. **[d. s.]**

L'Imperia a Pinerolo cerca punti e gioco

Dopo la bella affermazione in Coppa a Chiavari Ferraro chiede ulteriori progressi al centrocampo

IMPERIA. Neanche il tempo di gustare il successo di Coppa Italia sull'Entella, e i nerazzurri devono già tornare alla dura realtà del campionato, con una trasferta - quella di Pinerolo - che potrebbe nascondere molte insidie. La formazione piemontese è stata infatti profondamente rinnovata, e, dopo avvio di stagione infelice, ha trovato proprio domenica scorsa la forza per risollevarsi, liquidando con un secco 2-0 una Virtus Pavullese sulla carta favorita.

Flavio Ferraro, soddisfatto per quanto visto a Chiavari, non vuole correre rischi: «Nel Pinerolo giocano elementi interessanti che, dopo un po' di rodaggio, stanno cominciando a raccogliere i frutti del loro lavoro. Non ci troveremo quindi di fronte una squadra modesta, come molti pensano, ma avversario deciso a centrare la seconda vittoria consecutiva. La mai squadra è in crescita e nel match con l'Entella ho visto notevoli progressi sia nel gioco che nella determinazione, specie nel secondo tempo. Dobbiamo però trovare la quadratura del cerchio, per riuscire ad esprimere tutto il nostro potenziale».

Il tecnico imperiese ha le idee chiare su quanto è necessario per ottenere un risultato positivo: «Voglio un'Imperia aggressiva, concentrata e consapevole dell'importanza questo incontro. Nel Nazionale dilettanti esistono partite facili, e qualunque distrazione può costare cara. I giocatori devono rendersi conto che la società e il tecnico vogliono raggiungere determinati risultati, rispettando in pieno i programmi. Non ci sarà quindi spazio per chi non dimostrerà questa fondamentale volontà».

L'Imperia approderà a Pinerolo al gran completo. E tra i diciotto convocati è compreso anche Trasatti, segnale positivo per il futuro. Ancora mister Ferraro: «Trasatti non è ancora pronto, ma è bene che cominci a respirare aria di tensione agonistica». Rientra anche Bocchi, assente in via precauzionale a Chiavari, mentre è completamente disponibile Oscar Forza, sia pure ovviamente ancora lontano dalla condizione di forma migliore.

L'allenatore avrà quindi l'imbarazzo della scelta e, se per la difesa e l'attacco non ci sono problemi, a metà campo, per adesso punto dolente della manovra nerazzurra, è quasi certo l'impiego di Roberto Iannolo nel ruolo di «centrale», per cercare di accelerare il gioco e servire con puntualità il reparto offensivo.

Luca Amoretti

Volturo nel derby contro il Savona: oggi a Pinerolo un severo test per l'Imperia

Bocchino, punto fermo per il Rapallo

La Promozione chiama le levantine: 2° turno già significativo

Il Rapallo spera nel riscatto Corte, sarà autentica gloria?

Sul Levante splende il sole, almeno per quanto riguarda le squadre di Promozione. La prima giornata è andata complessivamente meglio del previsto, oggi c'è una ragionevole fiducia che la controprova offerta dalla seconda giornata non deluda.

Albaro (1)-Rapallo (0). In mezzo ai sorrisi spiccano le facce lunghe dei ruentini di Seghezza: dopo le 4 sberle subite a domicilio dal Sesta Godano par Bocchino e compagni è imperativo correre ai ripari. L'avversario odierno è l'Albaro, formazione tradizionalmente imprevedibile, capace di grosse prestazioni come di prove deludenti. «E' quasi meglio giocare in trasferta perchè una squadra giovane come la nostra inevitabilmente paga qualcosa alla tensione dell'esordio e sente la pressione psicologica di dover vincere a ogni costo». I dirigenti bianconeri attendono la reazione confidando nel lavoro di Seghezza e nel rientro nel paio di elementi importanti: con Balducci in campo il Rapallo dovrebbe guadagnare in stabilità e la possibilità di difendersi con più ordine.

Bogliasco (1)-Corte (3). Partita aperta a ogni pronostico perchè la squadra di casa affidata a Moretti ha dimostrato domenica a Lavagna di non accusare le assenze dei tanti giocatori venduti in estate. Sull'altro fronte la matricola terribile Corte è capace di ripetere l'esordio boom con il Ceparana. il tecnico Carmagnola però getta acqua sul fuoco: «La vittoria con il Ceparana ci deve illudere, non è che ogni anno possiano vincere il campionato. Consideriamola un ottima partenza il traguardo della salvezza. Se oggi a Bogliasco ricomincia a lottare per incrementare il bottino».

Vezzano (1)-Lavagnese (1). Il tecnico Cagnoli cerca di mettere ordine in casa Lavagnese che non riesce a giocare con la formazione titolare: a Bottagna deve rinunciare a Giuliani (operato ai legamenti del ginocchio) e Camezzana, spera di recuperare Lupo. «La Lavagnese a pieno organico è squadra che può giocarsela alla pari contro qualsiasi avversaria, in formazione di emergenza, deve praticare un calcio...di emergenza».

Villaggio (1)-Folbas (3). Partenza in salita per il Villaggio S. Salvatore di Beppe Gulino che dopo la Fezzanese deve vedersela una agguerita Folbas. «In casa la partita dovremo farla però dovremo stare assai attenti al contropiede di una squadra ricca di elementi di categoria superiore». **[d. s.]**

Ciclismo ad alto livello, arrivo su Lungomare delle Nazioni entro le 17

Oggi si corre la Milano-Rapallo

Stranieri favoriti nella «classica» per dilettanti

RAPALLO. Il dopo Andreani, il bolognese vincitore della Milano-Rapallo dello scorso anno, potrebbe parlare straniero. Oggi si corre la 40a edizione della corsa ciclistica internazionale riservata a dilettanti d'elite ed Under 23 sui classici 206 chilometri che separano la partenza da Milano (ore 12) dall'arrivo a Rapallo sul Lungomare delle Nazioni, con la conclusione prevista fra le 16,30 e le 17.

Edizione del quarantennale che potrebbe essere vinta da un corridore straniero, e sarebbe la prima volta nella storia di questa classicissima, partita nel 1946 con il successo di De Zan, ed attraverso gli anni conquistata da tanti altri ciclisti di valore più o meno internazionale (a Rapallo hanno potuto alzare le braccia al cielo pure Moser nel 1972, Baronchelli secondo; poi Saligari nell'85, Furlan nell'88, Frattini nel 91, Colombo nel 93). Gli organizzatori della Geo Davidson si sbilanciano, ma il campo dei ciclisti stranieri è altamente competitivo.

«Da Milano partiranno circa un centinaio di dilettanti, comprese alcune selezioni straniere: due provenienti dall' Ucraina, una dal Messico e la nazionale dell'Australia. Poi avremo un campione mondiale, l'olandese Romans Vansten della società Fortre, che è iridato nella manifestazione riservata ai militari. Speriamo ovviamente in una gara regolare, dopo aver risolto tutti i problemi per l'asfalto del tratto finale da Chiavari a Rapallo».

Speranze grosse nel successo di un azzurro, potremmo aggiungere, magari per poter dire un giorno quella classica frase che si ripete ogni fine settembre degli ultimi vent'anni, sul Lungomare delle Nazioni, fra rapallesi interessati e turisti incuriositi: «Ricordi quel giorno del settembre 1972, quando Francesco Moser vinse davanti a Giovambhattista Baronchelli... Io c'ero».

Quanta strada hanno fatto, dopo, Moser e Baronchelli, diventando due «big» del ciclismo internazionale. Ed è questo il miglior augurio che si può fare ai giovani che mezzogiorno, con entusiasmo, si tufferanno nei chilometri del percorso, inizialmente pianeggianti, poi con l'ascesa della Scoffera, l'attraversamento di tutta la Val Fontanabuona, il passaggio a Chiavari e le due salitine finali, quelle delle Grazie e del Castellaro.

Arrampicate magari brevi, non certo impegnative se affrontate con tutte le energie fisiche; ma assai dure quando i chilometri percorsi sono circa duecento, e le energie di tutti, anche dei più bravi, sono ormai al lumicino. **[g. s.]**

LA NUOVA ARCA

PROVINCIA DI TORINO — REGIONE PIEMONTE

IL SUONO DEI PARCHI

Sette concerti in "Prima" assoluta
Musiche ispirate ai Parchi del Piemonte

28 settembre 1997, ore 21
Auditorium Comunale Centro Giovani - Asti

29 settembre 1997, ore 21
Teatro Sociale di Biella

30 settembre 1997, ore 21
Chiesa di San Nicolao, Sacro Monte di Orta

2 ottobre 1997, ore 21
Teatro Galletti di Domodossola

3 ottobre 1997, ore 21
Basilica Sacro Monte di Varallo Sesia

4 ottobre 1997, ore 21
Centro Comunale Cultura di Valenza

5 ottobre 1997, ore 18
Sala Conferenze Parco La Mandria di Torino

Compositori:
Carlo Boccadoro, Richard Causton, Giovanni Cima
Paolo Furlani, François Paris - Roberta Vacca
Rozalie Hirst

Ensemble Antidogma
Direttore: Raffaele Mascolo

INGRESSO LIBERO
Si ringraziano le PROVINCE
ASTI - NOVARA - BIELLA - VERCELLI - ALESSANDRIA
I PARCHI DEL PIEMONTE

La Stampa - Corriere della Sera - Rai-Tv - Fondazione CRT
Siet - Camera di Commercio di Torino - Martini & Rossi
Unitrading Climaservices - Satiz Spa - Litografia Cirone
Partners Studio Grafica e Comunicazione
Ordine degli Architetti della Provincia di Torino

La Nuova Arca tel. 011/6504422 - Corso Dante 119 - Torino

Puoi chiamare i tuoi colleghi ogni momento.
A sole 95 lire al minuto.

C'è un costo ridotto quando chiami all'estero. C'è un costo [redacted] quando chiami i clienti. C'è un costo rivoluzionario quando chiami i colleghi.

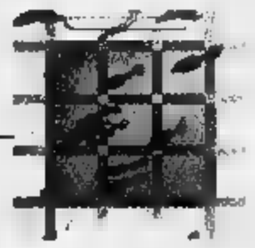

Telefonino a tutti.
A sole 5.000 lire al mese.

Rete Aziendale Mobile.
E' arrivata la rivoluzione verde.

Per esempio:
Corti può chiamare in Italia e all'estero.
Rossi può chiamare in Italia.
Vinci può chiamare i colleghi.

Da oggi l'uso del telefono cellulare in azienda non sarà più lo stesso. Con i diversi livelli di abilitazione alle chiamate della Rete Aziendale Mobile infatti, diventa lo strumento principale di comunicazione perfino in sede. Ogni dipendente, a seconda del suo ruolo, è inserito in un gruppo con un diverso livello di utilizzo: comunicazioni interne tra colleghi, comunicazioni verso una lista predefinita di numeri, comunicazioni in Italia e all'estero. In parole povere, un reale controllo dei costi a tutti i livelli. Oggi la vera rivoluzione è verde, verde Omnitel. 167-208208

omnitel®
Vi diamo ascolto.

Consultare le brochure per un quadro completo dell'offerta. Copertura Omnitel al 15 settembre 1997: 93% popolazione, 66% territorio. Siamo allo SMAU al Padiglione 19 stand A21 - B24. Visitate il sito Internet http: //www.omnitel.it

Al *Multimercato* ogni giorno è grande Festa!

Sì, perchè ogni giorno c'è una nuova occasione di risparmio!
Ogni giorno c'è una grande sorpresa!
Vieni subito perchè...ogni giorno è Multi!

Occasione di
lunedì
6 ottobre

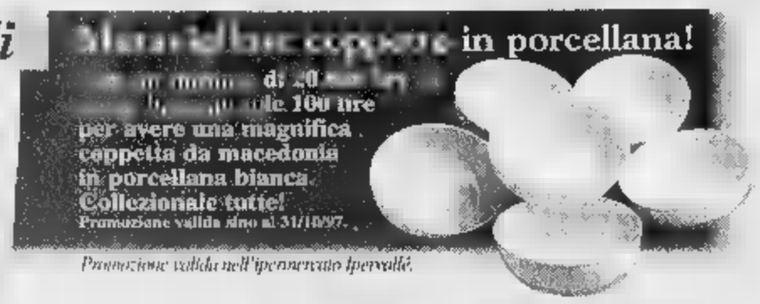

Promozione valida nell'ipermercato Ipervallé.

Occasione di
martedì
30 settembre - 7 ottobre

Promozione valida nell'ipermercato Ipervallé.

Occasione di
mercoledì
1 ottobre - 8 ottobre

Promozione valida nell'ipermercato Ipervallé.

Occasione di
giovedì
2 ottobre - 9 ottobre

Promozione valida nell'ipermercato Ipervallé.

Occasione di
venerdì
3 ottobre - 10 ottobre

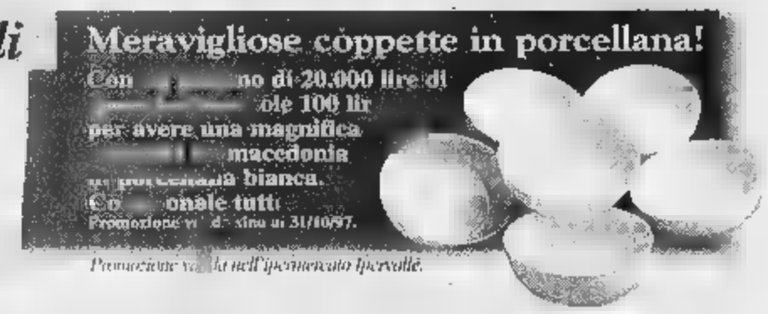

Promozione valida nell'ipermercato Ipervallé.

Occasione di
sabato
4 ottobre - 11 ottobre

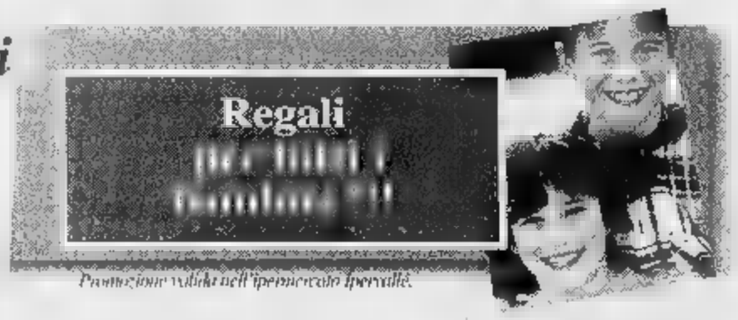

Promozione valida nell'ipermercato Ipervallé.

Occasione di
domenica
5 ottobre

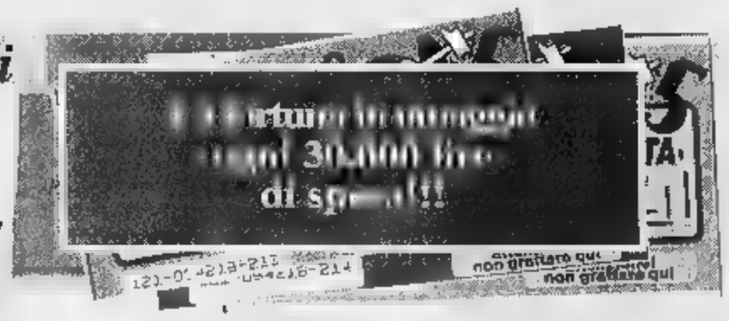

E in più ogni giorno grandi offerte... eccone alcune!

BISCOTTI TARALLUCCI MULINO BIANCO
gr 400
1.990

BUDINI ELAH
x 2 vaniglia
1.490

BISCOTTI MACINE MULINO BIANCO
gr 400
1.990

BIRRA SANS SOUCI
ml 660
1.490

BISCOTTI GALLETTI MULINO BIANCO
gr 4[illegible]
1.[illegible]

DASH VALIGETTA
kg 4
9.900

BISCOTTI SPICCHI DI SOLE MULINO BIANCO
gr 4[illegible]
1.[illegible]

FELIX GATTO
Coniglio
gr 405
8.90

FETTE BISCOTTATE MULINO BIANCO
gr 3[illegible]
1.[illegible]

LAMPADINE OSRAM NITRA
40/60/100 W
3x2
3 PEZZI
6.400

FETTE BISCOTTATE BARILLA INTEGRALI
gr 315
1.290

SERVIZIO 12 PIATTI CERAMICA DECORATA + SCOLAPIATTI
23.900

OLIO D'OLIVA BERTOLLI
lt 1
6.[illegible]

LIBRI, SPARTITI, TESTI DI MUSICA
A partire
6.[illegible]

DURACELL 4 STILO ALCALINE
3x2
3 PIZZI
13.500

CANDELE CHAMPION
N6YC - N9YC
13.[illegible]

TERGICRISTALLI BOSCH
A partire da
24.[illegible]

MULTIMERCATO
ipervallé
Il centro commerciale di Imperia

Multimercato Ipervallé: via Nazionale - Pontedassio (IM)
Aperto dal lunedì al sabato con orario continuato 9.00 - 20.30 e la domenica dalle ore 9.00 alle 13.00 e dalle 16.00 alle 20.30. - Ampio Parcheggio

Nasce Honda CR-V. Il nuovo **movimento.**

Nasce Honda CR-V, nuovo movimento per gente dinamica. Con il cambio manuale o automatico intelligente "Grade Logic" e il motore ultracompatto 2.0 DOHC 16V, si diffonde rapidamente dalle megalopoli fino agli angoli più sperduti del pianeta. E questo grazie alla trazione integrale ad inserimento automatico che domina anche il fuori strada. In termini di spazio, invece, il nuovo movimento è democratico: la versatilità degli interni soddisfa il singolo come la maggioranza. Indirizzi precisi non ne ha: Honda CR-V si adegua alla perfezione alle vostre idee anche quando decidete di cambiarle. Nuova Honda CR-V, l'idea del movimento è di muovere le idee.

MODELLO	RVi	RVSi	RVSi
CAMBIO	Manuale	Manuale	Automatico
PREZZO*	39.800.000	44.700.000	46.700.000

Tutti i modelli sono equipaggiati con climatizzatore e doppio airbag di serie.
* Prezzi chiavi in mano A.P.I.E.T. esclusa.

Da **L. 39.800.000***

Oppure da L. 35.420.000* per chi può usufruire degli incentivi governativi sulla rottamazione cambiando l'auto con più di 10 anni (d.l. n° 669 del 31/12/96).

HONDA
First man, then machine.

Venite da noi a scoprire il nuovo movimento.

Concessionaria Honda

LE AUTOMOBILI

Imperia - Via Foce, 18 - Tel. 0183/290564

Tutte le vetture Honda sono coperte dal servizio Honda Assistance 24 ore su 24 su strade ed autostrade di tutta Europa e dalle garanzie europee a chilometraggio illimitato: generale - 2 anni; verniciatura - 3 anni; corrosione passante - 6 anni.

Tornano di scena il Rossese «doc» e i prodotti biologici

Il mercato a Dolceacqua

Tuffo nella natura con A Prea Runda

E' tempo di vendemmia sulle colline di Dolceacqua, dove si produce il Rossese, il vino doc che si potrà degustare in Val Nervia

DOLCEACQUA. Un mercatino biologico in versione autunnale. Il Rossese è, oggi, più che mai protagonista di «A Prea Runda», il tradizionale appuntamento a Dolceacqua con le bancarelle che vendono prodotti dell'agricoltura biologica. Queste settimane, infatti, nella Valle Nervia si festeggiano i succosi grappoli di uva che diventeranno presto prelibato vino, molto rinomato e richiesto. Oggi, mentre alcuni viticoltori, sulle colline di Dolceacqua, si dedicheranno alla vendemmia, in piazza Mauro, nel centro storico della «Tera» altri colleghi venderanno le bottiglie di Rossese Doc delle scorse annate.

Ma sui banchi si potranno trovare, per tutta la giornata, le confezioni di olio extravergine di oliva e tante ghiottonerie tipiche che fanno venire l'appetito soltanto a vederle.

Gli appuntamenti con «A Prea Runda» continuano ogni ultima domenica del mese, e i risultati sempre gratificanti. A Dolceacqua si concentrano i produttori di ortaggi, verdura e frutta biologica (coltivata cioè in modo naturale, far uso di pesticidi e concimi chimici, e rispettando i cicli delle gioni: primizie sì, ma niente ciliegie in autunno, per fare un esempio) attivi in Val Nervia e riuniti in cooperativa.

Adesioni da Francia, Germania e America. Le migliori tele esposte dal 13 ottobre

Premio Monet, 30 opere in mostra

Oggi un'estemporanea di quadri in piazza Mauro

DOLCEACQUA. Si terrà oggi l'esposizione di tutte le opere partecipanti al Premio Monet '97. Nato nel 1952 con l'idea di continuare la tradizione artistica questo luogo superbo e affascinante, l'appuntamento si è evoluto fino ad oggi e la scelta di lasciare liberi sia il tema che le tematiche vuole significare la volontà di ingabbiare gli artisti e di lasciare loro la massima possibilità di espressione.

A questa edizione ha aderito un buon numero di artisti provenienti da tutta Italia, con proposte di notevole valore che sarà possibile ammirare oggi nell'estemporanea allestita vicino a piazza Mauro. Le migliori opere, selezionate da una giuria qualificata, saranno raccolte in una mostra collettiva che si terrà nella sala consiliare del Comune di Dolceacqua, a partire dal 13 ottobre, e che durerà al 26, giorno in cui verrà proclamato il vincitore di questa edizione del Premio.

Al vincitore verrà successivamente dedicata una personale, in data da concordare con l'autore. Tra gli organizzatori c'è anche il direttore artistico della Galleria Antigone di Dolceacqua, Claudio Marciano, che commenta così i quadri partecipanti concorso: «E' emerso uno straordinario e sorprendente entusiasmo per l'arte intesa come gioco, disancorata dagli schemi accademici imposti. Sarà ora arduo compito della giuria selezionare le 30 opere, per proclamare il trionfatore assoluto».

Il caratteristico borgo di Dolcedo si trasforma in una pinacoteca a cielo aperto

Fra le adesioni, alcune sono arrivate dall'estero: da Francia, Germania, Spagna, America e Corea del Sud. Dal Naturalismo al post-Impressionismo, dal Simbolismo all'astratto, i partecipanti sono in qualche modo tutti vincenti: l'insieme dei lavori rappresenta un messaggio collettivo. «Il Premio Monet '97, per quanto possano risultare divergenti le opinioni del pubblico sui singoli quadri, testimonia la nostra contemporaneità, il lavoro di quanti hanno voluto usare il linguaggio dell'arte come motivo di argomento comunicazione», conclude Marciano.

Ma non finisce qui. Oltre alle iniziative di carattere prettamente culturale, in fase di progettazione altre proposte che hanno l'intento di valorizzare i nostri prodotti tipici, oltre che le nostre tradizioni. Ed è in quest'ottica che «E' tempo di vendemmia» vuole, da una parte, promuovere i due prodotti tipici più conosciuti, il Rossese Dolceacqua e le «michette», dall'altra fare conoscere, in particolare ai giovani, come avveniva in passato la vendemmia e quanto lavoro richiede la produzione del vino. Così domenica 12 ottobre, in piazza Mauro, sarà possibile rivedere i muli che percorrono le vie del centro storico carichi delle pesanti «cornude» piene d'uva. L'uva verrà poi pigiata un tempo, i piedi. Sarà possibile anche ammirare una cantina attrezzata con antichi accessori, pigiatrice, torchi in legno, «cornude», «cantà», «decalitri» e altro. Il tutto sarà allietato da musiche e canti intervallati dalla degustazione di vino Rossese di Dolceacqua e dalla tradizionale «michetta».

L'organizzazione di questa curiosa iniziativa vede impegnati, oltre all'Amministrazione comunale, la Cooperativa del Rossese di Dolceacqua, profonda conoscitrice dell'argomento, il mercatino «A Prea Runda» ed i sommelier di Dolceacqua.

Alla manifestazione verrà anche abbinato un simpatico concorso: a colui che porterà il grappolo di uva Rossese più pesante verrà dato in premio un cartone con sei bottiglie del vino prodotto a Dolceacqua.

COMUNE DI

DOLCEACQUA

PRODOTTI TIPICI DEL PONENTE LIGURE ESPOSIZIONE DI ARTIGIANATO LOCALE

Si avvisa la gentile clientela che il

Ristorante - Pizzeria LE TROTE

Dolceacqua

E' APERTO IL SABATO DALLE ORE 16,00
FESTIVI TUTTO IL GIORNO

Alcune specialità:

PIZZA CON FORNO A LEGNA
TORTA VERDE
VERDURE RIPIENE
ANTIPASTI VARI
RAVIOLI CON «PESIGO»
TROTE E CARNI ALLA BRACE
CONIGLIO ALLA LIGURE
VINO ROSSESE

Pesca facilitata - Ampio parcheggio privato

Ristorante «Le Trote» - Dolceacqua - Tel. 206.116 - 357.043

Ristorante

LA FAVORITA

Locale conosciuto per le specialità...

NUOVO AMPIO PARCHEGGIO RISERVATO ALLA CLIENTELA

APRICALE
Tel. 0184/20.81.86

Chiuso il mercoledì

Antipasti tipici apricalesi
Primi piatti della Nonna
Coniglio al Rossese
Agnello con carciofi
Specialità alla brace
Zabaglione Panzarole

MENU' da L. 26.000 a L. 38.000

Ampio salone per banchetti e cerimonie

SONZOGNI ILLUMINAZIONE

Lampadari - Alogene
Lampade da tavolo
Plafoniere - Faretti
Illuminazione giardini
moderni - rustici - in stile

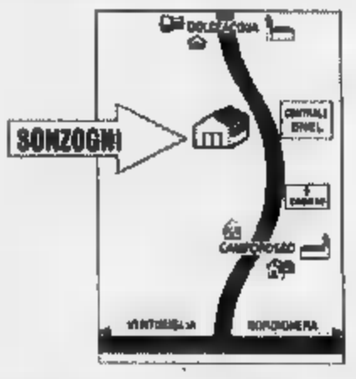

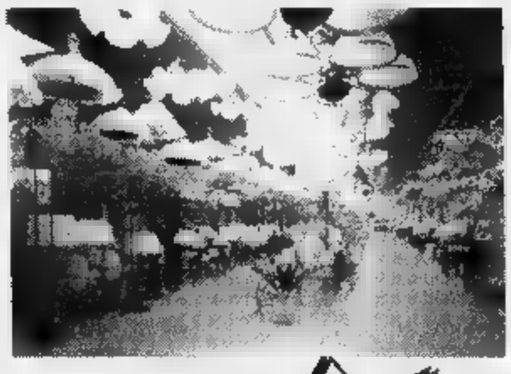

CAMPOROSSO
C.so Italia 165
Tel. 0184 28.88.79

VENTIMIGLIA
Via Roma 82/e
tel. 0184 29.91.23

Tutte le domeniche venite a visitare la nostra esposizione di Camporosso, siamo aperti dalle 15,00 alle 19,00 materiali e prezzi anche da mercatino

HTTP://WWW.MASTERWEB.IT/SONZOGNI

La Vineria del Re... Non Solo Vino

a DOLCEACQUA

Vi offre un'ampia scelta dei migliori vini e distillati liguri in degustazione, accompagnati da semplici piatti di cucina locale e nazionale. Vendita olio extra vergine oliva e prodotti tipici locali

DEGUSTAZIONI MESE OTTOBRE

Martedì 7.10.97 - CABERNET SAUVIGNON E MERLOT del Triveneto
Martedì 21.10.97 - REFOSCO LAGREIN E PINOT NERO del Triveneto

DOLCEACQUA - via Patrioti Martiri, 26 - Tel. 20.61.37

FONDO CASA®

Franchising Immobiliare

OGNI AGENZIA AFFILIATA ALLA FONDO CASA E' SOGGETTO GIURIDICAMENTE E PATRIMONIALMENTE AUTONOMO

MILANO STUDIO MILANO 1
AFFILIATO
Via Cino del Duca, 2
Tel. (02) 76.01.39.38 r.a.

[redacted] AZZURRA

Mentone

Proponiamo a 400 mt. dal Mare, nuovi Mono/Bilo/Trilocali a partire da:

[redacted] Milioni.

Tasso mutuo 4,5%. Investimento al 6% annuo [redacted] gestione garantita.

VARAZZE SIMI s.r.l.
AFFILIATO
Via S. Caterina, 48
Tel. (019) 97.324 r.a.

108) Celle Ligure - Villa appena ultimata a 100 mt dal mare. Dépendance, autorimessa. [redacted] mq di terreno. Vista panoramica. Urgente.

58) Celle Ligure - 900 mt mare. Appartamento ristrutturato: sala, cucinotto, 2 camere, bagno. Cantina, giardino. Termoautonomo. Vista mare. L. 270.000.000

14) Varazze - Cantalupo - In perfette condizioni: soggiorno con angolo cottura, camera, bagno. Cantina. Termoautonomo. Splendida vista mare. L. 200.000.000

47) Varazze - A 2,5 km dal mare, proponiamo appartamento di ampia metratura. Termoautonomo. Giardinetto. Buone condizioni. Affare. L. 235.000.000

126) Varazze - Entroterra, proponiamo appartamento di 70 mq: ingresso indipendente, balconata con vista aperta, giardinetto. Posto auto. L. 140.000.000

29) Varazze - Piani S. Giacomo - Splendido bilocale. Terrazza abitabile. Giardinetto. Vista mare. Termoautonomo. Cantina. [redacted]o. L. 240.000.000

51) Varazze - Piani d'Invrea - In stabile signorile perfetto bilocale. Termoautonomo. Cantina. Solo L. 180.000.000

35) Varazze - Centralissimo: ingresso, soggiorno con cucinotto, camera, bagno. Due ampi terrazzi. Vista mare. Posto auto. Buone condizioni. L. 270.000.000

5) Varazze - Centro storico - proponiamo mono e bilocali di nuova costruzione. Cantina, balconato. A partire da L. 245.000.000

24) Mioglia - Centro paese - Caratteristico appartamento con cucina abitabile, 2 camere, dispensa. Soffitta, cantina. Arredato. Con vista. Affare. L. 60.000.000

ALBISOLA [redacted] s.r.l.
AFFILIATO
C.so Mazzini, 92
Tel. (019) 400.20.46 r.a.

25) Albisola - Capo Torre - Eccezionale vista mare. Villa di 500 mq disposti su tre livelli circondata da ampio parco. Terrazzi. Cantina. Box. Trattativa riservata.

44) Albisola Superiore - Splendido attico con: ingresso/soggiorno, tre camere, cucina abitabile, dispensa, bagno. Terrazzo di 90 mq tutto intorno. Unico!

20) Albissola mare - Centralissimo. Appartamento di 130 mq in perfette condizioni: tre camere, soggiorno, cucina, bagno, ripostiglio. Due ampie balconate. Cantina. Box.

29) Albissola [redacted] spiagge proponiamo: ampio, luminoso appartamento con tre balconi, garage. Vista mare. L. 350.000.000

32) Albissola mare - A 300 mt dal mare. Appartamento composto da: ingresso, soggiorno, cucinino, due camere, bagno, dispensa, balcone. Cantina. Solo L. 200.000.000

15) Albisola capo - Appartamento in ordine con: ingresso, soggiorno, cucinino, due camere, bagno. Balconato con splendida vista mare. L. 330.000.000

14) Albisola capo - Centrale. Appartamento di recente ristrutturazione con: ingresso, tinello con angolo cottura, sala, camera, bagno, dispensa, balcone. L. 300.000.000

15) Albisola - Grana - Appartamento composto da: ingresso, sala, cucina, due camere, bagno, balcone. Cantina, posto auto. Buone condizioni. L. 290.000.000

24) Stella Corona - Villa indipendente di 350 mq su due livelli più mansarda abitabile, due terrazzi, cantina, box. Giardino 2[redacted] circostante. Unica. L. 398.000.000

30) Pontinvrea - Villa su tre livelli completamente ristrutturata con due ampi terrazzi, terreno di 1000 mq, cantina, grande box. Occasione solo. [redacted]

SAVONA 1
Via Astengo, 18r
Tel. (019) 823.833 r.a.

[redacted]) Savona - Appartamento con splendida vista su PIAZZA SAFFI quarto piano con ascensore: ingresso sala cottura/ampio tinello, due camere, doppi servizi, balcone e veranda. Termoautonomo. Interessante

16) Savona centro/mare - Ultimo piano con ascensore: ingresso, cucina abitabile, due camere, bagno, sottotetto adibito a studio. Perfette condizioni. Termoautonomo. Prezzo interessante 240 milioni

8) Savona - vicinanze tribunale - Appartamento al terzo piano con possibilità di usufruire dell'ascensore: ampio ingresso, cucina abitabile, tre camere, bagno, dispensa, due balconi. Termoautonomo. Interessante

45) Savona - 10 minuti dal centro caratteristico chalet in buone condizioni: ingresso e sala con cottura, camera, bagno. 150 mq di giardino carrabile. Ottimo anche come investimento. Solo 98 milioni trattabili.

50) Savona - zona Stazione - Piano intermedio con ascensore: ingresso, tinello, cucinino, tre camere, due balconi, ripostiglio. Condizioni buone. Molto luminoso. Prezzo di sicuro interesse.

4) Savona - Zona di estremo interesse. Contesto anni 60. Perfette condizioni interne/esterne: [redacted], cucina, ampia sala, camera matrimoniale, bagno, soffitta, balcone. Buona luminosità. Solo 230 milioni.

57) Savona - collinare - In caratteristico borgo in fase di totale ristrutturazione porzione di casa su due livelli completamente e finemente rifatta a nuovo. Ottima esposizione. Ampio terrazzo.

19) Savona - zona Ospedale - Interessante opportunità acquisto prima casa al piano intermedio: ingresso, cucina abitabile, sala, due camere, bagno, dispensa, balcone. Cantina.

44) Vado Ligure - primo entroterra - Costruzione bipiano finemente rifatta, ampi bilo/trilocali dotati di riscaldamento autonomo. Cantina, garages. Prezzi decisamente in linea con il mercato.

3) Savona - zona mare - Ideale studio/abitazione alloggio di ampia metratura. Buone condizioni: ingresso a sala, cottura/zona pranzo, quattro camere, bi-servizi, balconi. Cantina.

SAVONA 2 INTERCOM s.r.l.
Via Astengo, 6/2
Tel. (019) 84.02.172 r.a.

33) [redacted] - Albergo piccole dimensioni vicinissimo al mare, ristrutturato esternamente. Veramente interessante. Solo L. 245 milioni.

51) Albisola Capo - Negozio abbigliamento merceria in zona centrale di forte passaggio. Adatto gestione familiare, buon fatturato incrementabile, affare.

39) Savona - Palestra ben attrezzata in zona centrale con clientela consolidata e incrementabile. Prezzo interessante. Ottima opportunità con piccolo investimento.

27) Finale Ligure - Albergo ristorante con ottanta coperti, adatto gestione familiare ampio dehors con ombrelloni. Ottimo giro d'affari.

52) Finale Ligure - Marina - Friggitoria Gastronomia completamente ristrutturata nel caratteristico borgo antico adatta gestione giovane e dinamica.

53) Borghetto S.S. - Sul lungomare vicinissimo al centro Ristorante pizzeria con ampio dehors coperto, ben attrezzato, prezzo interessante.

18) Loano - Minimarket completo di attrezzature e scaffalature, macelleria banco ortofrutta in [redacted] ad alta densità abitativa. Solo 300 milioni.

34) Vado Ligure - Minimarket centralissimo, ottimo avviamento, possibilità parcheggio. Alto volume d'affari. Interessante investimento per gestione familiare.

46) Calice Ligure - Bar nel centro storico, suddiviso in più salette per un totale di 100 mq, ottimo contratto di locazione, ottimo investimento.

11) Ceriale - Ristorante Pizzeria con forno a legna, ampi locali, ottima esposizione contratto [redacted]ne interessante. Solo L. 185 milioni.

CAIRO MONTENOTTE
AFFILIATO
prossima apertura
Tel. (019) 823.493 r.a.

98) Roccavignale - In piccola palazzina appartamento: ingresso, cucina, due camere, bagno, balcone 50 mq circa di giardino e piccolo appezzamento di terreno. Solo 130 milioni

58) Carcare - Nuova costruzione splendida mansarda da ultimare circa 120 mq. Grande terrazza, ampia cantina. Garage. Vista aperta nel verde. Interessante 170 milioni.

171) Carcare - Zona [redacted]. In stabile [redacted] recente costruzione magazzino carrabile di circa 40 mq ideale anche come garage acqua e luce. Ottimo come investimento. Solo 50 milioni.

136) Pallare - Appartamento in villa: ingresso indipendente, ingresso, soggiorno ampio a vista, cucina, due camere, bagno, dispensa, balconata ampia. 40 mq di giardino posto auto. L. 150 milioni

64) Cairo - zona vecchio stadio - Ottima posizione. Stabile recente, ascensore alloggio: ingresso, cucinino ampio tinello, tre camere, bagno, tre balconi, Possibilità box. Solo 165 milioni

7) Ferrania - Decentrato. Appartamento di 115 mq circa: ingresso, cucina, soggiorno, tre camere, bagno, dispensa, cantina. Garage. Ampio magazzino. Circa 140 mq. Giardino. Termoautonomo.

226) Cairo - località C[redacted] - Casa indipendente di circa 200 mq divisa in due appartamenti con cantina, garage e 1000 mq terreno: ingresso, cucina abitabile, tre camere, bagno, ripostiglio, per piano L. 230 milioni

103) Cengio - Zona centrale del paese: ingresso, cucina abitabile, sala, camera, bagno, balcone. Cantina, soffitta. Termoautonomo. Soleggiato, luminoso. Prezzo veramente interessante L. 70 milioni.

249) Altare - Vista aperta nel verde, casa con doppio ingresso su due [redacted] di circa 100 mq, [redacted] 12.000 mq di terreno: ingresso, ampio salone con caminetto, cucina, tre camere, bagno, cantina.

12) Vispa - Buone condizioni. Piccola palazzina appartamento: ingresso, [redacted] ampio tinello, soggiorno, due camere, [redacted], dispensa, due ampi balconi. Termoautonomo. Posto auto.

SPOTORNO A.&A. s.r.l.
AFFILIATO
Via Garibaldi, 60
Tel. (019) 741.50.02 r.a.

29) Bergeggi - Appartamento con terrazza vista mare, composto da: ingresso, soggiorno, angolo cottura, camera, bagno. Garage. Solo L. 290 milioni.

20) Bergeggi - fronte mare - Ingresso indipendente, soggiorno con angolo cottura, disimpegno, camera, bagno. Terrazzo. Giardinetto. Termoautonomo. Soleggiatissimo!

101) Spotorno - Nuovo - Ingresso indipendente: soggiorno, angolo cottura, bagno, camera. Ampia terrazza. Giardino. Posto auto privato. Termoautonomo. In piccolo complesso residenziale unico nel suo genere!

23) Spotorno - zona Stazione F.S. - 250 mt mare: ingresso, due camere, cucina, bagno. Ottima casa vacanze! Arredata. Solo L. 250 milioni.

12) Spotorno - Stupenda vista mare, appartamento composto da: ingresso, due camere, cucina, bagno, ripostiglio. Due balconate. Termoautonomo - garage. Ideale prima casa! L. 380 milioni.

4) Spotorno - centro - A due passi dalla spiaggia - Appartamento composto da: ingresso, due camere, sala, cucina, bagno, ripostiglio. Tre balconate. L. 350 milioni.

10) Spotorno - Centralissimo! Locale ad uso negozio più servizi. Una vetrina sulla via principale di altissimo passaggio. Ottima posizione! L. 170 milioni.

43) Spotorno - 5 km mare - nuovo ampio bilocale composto da: ingresso, soggiorno, angolo cottura, camera, bagno, ripostiglio. Balcone. Cortiletto e posto auto privato. Termoautonomo. L. 165 milioni. Affarone!

73) Noli - 400 mt mare - vista mare, termoautonomo, appartamento composto da: ingresso, cucina abitabile con balcone, soggiorno con balcone, due camere, bagno. L. 420 milioni.

105) Noli - 4 km mare - rustico semindipendente ristrutturato disposto su due livelli: ingresso, cucina, bagno, camera. Terrazza a tetto. Solo L. 180 milio[redacted]

FINALE LIGURE
Via Garibaldi, 12Tel. (019) 68.07.10 r.a.

168) Finale Ligure - In zona residenziale proponiamo ampio monolocale con terrazzo di 40 mq. Splendida vista mare. Termoautonomo. Ottime condizioni. L. 185 milioni.

167) Finale Ligure - In zona comoda negozi e servizi, bilocale composto da: ingresso, soggiorno con angolo cottura, camera, bagno, ripostiglio, balcone. Affare. L. 220 milioni.

97) Finale Ligure - A 800 mt dal mare, proponiamo appartamento con: ingresso, cucina, sala, camera, bagno, cantina. Soleggiato L. 235 milioni.

29) Finale Ligure - Pia - A 500 metri dal mare, bilocale ampio composto da: ingresso, cucinotta, tinello/camera, bagno, balcone, cantina, garage. Solo L. 280 milioni.

116) Finale Ligure - In zona centrale, proponiamo appartamento con: ingresso, cucina, sala, due camere, bagno, ripostiglio, possibilità box. Vero affare. L. 270 milioni.

165) Finale Ligure - In tipiche villette a schiera, bilocale con: ingresso indipendente, soggiorno con angolo cottura, camera, bagno, due terrazzi. Cantina, posto auto privato. Vista mare. L. 190 milioni.

98) Finale Ligure - In zona panoramica con vista mare, proponiamo [redacted]: ingresso, cucina, sala, due camere, studio, bagno, due balconi, ampia cantina. Ideale prima casa.

16) Varigotti - A due passi dalla spiaggia, appartamento composto da: ingresso, cucina, sala, camera, bagno, ampia terrazza con splendida vista mare. Ottime condizioni. Prezzo interessante.

127) Finale Ligure - Entroterra - Immersi nel verde, direttamente da impresa proponiamo appartamenti di varie metrature e tipologie con giardini, terrazzi e posti auto privati. A partire da L. 168 milioni.

38) Calice Ligure - Centro paese, porzione di rustico composta da: ingresso, cucina, sala, due camere, bagno. Cantina sottostante. Da ristrutturare. Solo L. 145 milioni.

PIETRA LIGURE 1
V.le Repubblica, 209
Tel. (019) 615.951 r.a.

1) Pietra Ligure - Zona viale Repubblica - In palazzina recintata, a soli 50 mt dal mare, bilocale ultimo piano con ascensore. Termoautonomo. Vista mare. L. 200 milioni.

27) Pietra Ligure - corso Italia - A soli 20 mt dal mare: ingresso, salone con angolo cottura, camera, bagno, due balconi. Completamente ristrutturato. Richiesta interessante.

104) Pietra Ligure - Sul mare proponiamo monolocale mansardato ultimo piano con ascensore, luminoso. Comodo negozi. Ottimo investimento L. 90 milioni.

90) Pietra Ligure - vicinanze - Causa trasferimento vendesi: ingresso, soggiorno con angolo di cottura, camera, cameretta, bagno, balcone. Termoautonomo. L. 160 milioni.

g) Pietra Ligure - primo entroterra - Proponiamo rustico da rifare di tre locali con bagno, magazzino e ampio terreno. Vista panoramica. L. 105 milioni.

55) Tovo San Giacomo - Zona pianeggiante, alloggio su due livelli: ingresso, soggiorno angolo cottura, due camere, bagno, doppi [redacted], due balconi, box. Ottimo prima casa.

94) Pietra Ligure - Zona residenziale, in piccola palazzina proponiamo bilocale di 60 mq, due balconi doppia esposizione. Soleggiato. Richiesta interessante. L. 215 milioni.

118) Pietra Ligure - 500 mt mare: ingresso, salone con cucina a vista, camera, cameretta, bagno, ripostiglio, terrazza di 50 mq, posto auto. Finemente ri[redacted]

44) Borgio Verezzi - 50 mt dal mare comodo negozi e servizi ampio bilocale in perfette condizioni. Soleggiato, vista mare. Richiesta di sicuro interesse.

132) Borgio Verezzi - Nel caratteristico centro storico, in casa d'epoca proponiamo: ingresso indipendente, quattro locali più servizi, terrazza, posto auto. L. 198 milioni.

PIETRA LIGURE 2
Via Garibaldi, 62
Tel. (019) 62.66.60 r.a.

16) Pietra Ligure - Centralissima. Villa in costruzione composta da: garage e lavanderia; cucina, salone, quattro camere, tre bagni, terrazzo 80 mq. Giardino 500 mq. Informazioni presso i ns. uffici.

91) Pietra Ligure - A 500 mt spiaggia. In piccola palazzina: ingresso, cucina abitabile, due camere, bagno, due balconi. Cantina e posto auto. Termoautonomo. L. 245 milioni.

55) Pietra Ligure - A 150 mt dalla spiaggia. In zona tranquilla: ingresso, cucina, camera, bagno, ripostiglio, balconata. Ideale casa vacanze. L. 160 milioni.

1) Pietra Ligure - Splendida posizione. A 500 mt mare. Proponiamo ampio bilocale, con balcone vista mare. Posto auto privato. L. 240 milioni.

59) Pietra Ligure - Mezza collina. In complesso residenziale: ingresso, cucina abitabile, sala, due camere, bagno, ripostiglio, balconata e giardino. Garage. Stupenda vista mare. Occasione.

60) Pietra Ligure - 600 mt dalla spiaggia. Zona residenziale: ingresso indipendente, soggiorno con angolo cottura, camera, bagno, balconata con splendida vista mare. L. 173 milioni.

62) Pietra Ligure - Centralissimo: ingresso, cucina, due camere, bagno, balconata con vista aperta. Possibilità garage. Termoautonomo. L. 230 milioni.

74) Pietra Ligure - Zona stazione F.S. - Secondo ed ultimo piano, ordinato: ingresso, cucina abitabile, salone, tre camere, bagno, ripostiglio, balconata. Termoautonomo. [redacted].

33) Pietra Ligure - In villetta con strepitosa vista mare, proponiamo ultimo piano: ingresso indipendente, ampio e luminoso salone, cucina, due camere, bagno, due balconi. Possibilità box. L. 290 milioni.

6) Pietra Ligure - A 1,5 km mare. In caratteristica borgata ligure porzione di RUSTICO indipendente da terra a tetto, completamente ristrutturato. L. 260 milioni.

LOANO
Via Garibaldi, 122
Tel. (019) 67.55.13 r.a.

33) Loano - A 300 mt mare. Ordinato bilocale con: ingresso, cucina, camera, bagno, ampia balconata, possibilità posto auto condominiale. L. 160 milioni.

21) Loano - 600 mt centro. Appartamento con: ingresso, tinello, cucinino, camera, bagno, ripostiglio, cantina. Ottime condizioni. Luminoso. L. 170 milioni.

1) Loano - Zona Porto - Alloggio ristrutturato a nuovo: ingresso, tinello, cucinino, camera, bagno, balcone. Termoautonomo. Posto auto. L. 280 milioni.

93) Loano - Fronte mare da amatore con: ingresso, soggiorno, angolo cottura, camera, bagno, ripostiglio, terrazzo, incantevole vista mare, risc. autonomo.

[redacted]) Loano - Posizione panoramica, appartamento con: ingresso, soggiorno, angolo cottura, camera, bagno, terrazzo, posto auto privato. L. 165 milioni.

209) Loano - Immerso nel verde, trilocale con: ingresso, tinello, cucinino, due camere, bagno, giardino di 200 mq. Posto auto. Termoautonomo. L. 290 milioni.

182) Loano - 200 mt mare. Ideale seconda casa, con: ingresso, tinello, cucinino, camera, servizi, dispensa, ampio balcone, soffitta, ordinato. L. 225 milioni.

67) Loano - 3 km mare. Villa uni/bifamiliare, disposta su due livelli, con giardino di mq 200 e posti auto. Suggestiva vista mare e monti. L. 480 milioni.

9) Loano - Zona residenziale. Ideale prima casa. villetta mq 80 su due livelli, giardino mq 200. Riscaldamento autonomo. Ottima esposizione. L. 375 milioni.

115) Loano - 200 mt centro. Ideale per investimento, bilocale con: ingresso, soggiorno con angolo cottura, camera, bagno. Termoautonomo. L. 175 milioni.

ARENZANO
AFFILIATO
prossima apertura
Tel. (0182) 55.58.66 r.a.

I MIGLIORI IMPRENDITORI SI SONO [redacted]

FONDO CASA®
Franchising Immobiliare

NUOVI SPAZI PER LA RETE
[redacted] ricerca partners in Fran[redacted] della [redacted] rete per la [redacted] e [redacted]. Se ave[redacted] in [redacted]

ZONE [redacted] SVILUPPO
- Imperia [redacted]
- San Remo [redacted]

Telefonate subito alla Direzione Liguria
0182/55.60.60

CERIALE LA TUA CASA s.n.c.
AFFILIATO
P.zza dalla Vittoria, 14
Tel. (0182) 93.16.15

10) Ceriale - In prestigiosa villetta: [redacted], ampio salone, cucina, due camere, bagno, ristrutturato e rifinito nei più piccoli particolari, vista mare. L. [redacted] milioni

75) Ceriale - In centro, a soli 50 mt dal mare: ingresso, soggiorno, cucinotta, camera, bagno, giardino di proprietà, terrazzino. Interessantissimo. L. 225 milioni

114) Ceriale - Nuova costruzione: ingresso, ampio e luminoso soggiorno, angolo cottura, due camere, bagno, due balconi. Termoautonomo. L. 250 milioni.

38) Ceriale - In piccola e signorile palazzina: ingresso, soggiorno con angolo cottura, due camere, bagno, grande terrazza, box. Arredato. Occasione. L. 300 milioni.

102) Ceriale - [redacted], direttamente da impresa, bilocali e trilocali accuratamente ristrutturati, con diverse metrature ed esposizioni, posti auto privati. Da L. 190 milioni.

69) Ceriale - In ottime condizioni, a pochi passi dalle spiagge, proponiamo monolocale con totale vista mare, terrazzino vivibile, arredato. Soltanto L. 140 milioni.

113) Ceriale - Via Romana - Edificati curando i più piccoli particolari, impresa propone ultimi bilocali con grandi terrazzi. Termoautonomi. Da L. 179 milioni.

45) Ceriale - Zona residenziale, in ottimo stato: ingresso, soggiorno con angolo cottura, due camere, bagno, terrazzino vivibile. Box. Imperdibile solo L. 225 milioni.

103) Ceriale - A 300 mt dal mare, ristrutturato, proponiamo in villa: ingresso, doppio salone, cucina, due camere, bagno, guardaroba, giardino, cantina. L. 300 milioni.

104) Ceriale - A pochi passi dalle spiagge, in zona residenziale. Unità abitative di varie metrature ed esposizioni, con giardini o terrazzi. Da L. 200 milioni.

ALBENGA
Via dei Mille, [redacted]
Tel. (0182) 556.060 r.a.

191) Albenga - Viale 8 Marzo - Perfetto stato: ingresso, soggiorno, angolo cottura, camera, bagno, termoautonomo, 2 balconi, giardino, cantina. Solo L. 175 milioni.

131) Albenga - 3 km mare come nuovo: ingresso nel soggiorno, cucinotta, 2 camere, bagno, ripostiglio, termoautonomo, balconata, cantina, garage, giardino. L. 270 milioni.

203) Albenga - Vadino - Ordinato: ingresso, cucinotta, camera, bagno, ripostiglio, balconata. Affarone: L. 150 milioni.

184) Albenga - In contesto residenziale recentissimo: ingresso, soggiorno/cottura, camera, bagno, termoautonomo, [redacted] balconi, stupenda vista mare, garage.

35) Albenga - 300 mt mare - Ordinato: ampio ingresso, soggiorno, cucinino, camera, bagno, balconata. Parziale vista mare.

189) Albenga - 3 km mare - Ultraperfetto: ingresso, cucina abitabile, sala, 2 camere, bagno, ripostiglio, termoautonomo, 2 balconi, cantina, possibilità box. L. 200 milioni.

213) Albenga - Entroterra - Splendido monolocale: ingresso, soggiorno/camera, angolo cottura, bagno, termoautonomo, balconata. Solamente L. 75 milioni.

153) Albenga - 3 km mare - Da personalizzare: ingresso, cucina abitabile, sala, 2 grandi camere, bagno, ripostiglio. Occasionissima: L. 185 milioni.

148) Garlenda - In caratteristica borgata ligure casa semindipendente: ingresso, cucina abitabile, 4 locali, bagno, terrazzo 100 mq, 700 mq terreno. Stupenda vista panoramica.

74) Onzo - Frazione Menezzo - Splendida casa semindipendente disposta in due piani: ingresso, cucina abitabile, salone, 2 camere, doppi servizi, terrazzo, sottotetto, porticato e giardino. Solo L. 170 milioni.

ALASSIO ALASSIO [redacted] s.r.l.
AFFILIATO
Via Dante, 216
Tel. (0182) 55.47.22 r.a.

19) Alassio - A 50 mt. mare, in posizione centrale, appartamento composto da: ingresso, cucina, sala, due camere, bagno, terrazzino. Ottimo investimento. L. 180 milioni.

59) Alassio - A 100 mt mare, appartamento composto da: ingresso, cucina, sala, camera, bagno, ripostiglio, due terrazzi e giardino. Buone condizioni. Comodo al [redacted].

3) Alassio - Vicino al mare, appartamento con: ingresso, soggiorno, angolo cottura, due camere, bagno, ampia terrazza. Termoautonomo, con ascensore. Buone condizioni.

61) Alassio - Comodissimo al mare, ampio bilocale di 60 mq con: ingresso, cucinotta, soggiorno, camera, bagno, ripostiglio, due balconi. Parziale vista mare. Solo L. 295 milioni.

13) Alassio - A 80 mt mare, monolocale composto da: cucinino, soggiorno e camera, bagno, un balcone. Prezzo interessante. L. 210 milioni. Oc[redacted]. Ideale casa vacanze.

22) Alassio - In zona collinare appartamento con: ingresso, cucina abitabile, sala, due camere, bagno e balconata. Termoautonomo. Stupenda vista mare. L. 430 milioni.

5) Moglio - Nel centro storico, interessante rustico da ristrutturare, disposto su due livelli e composto da quattro vani, bagno e cantina. Prezzo interessante. Solo L. 130 milioni.

25) Alassio - Nel budello Alassino, appartamento con: ingresso indipendente, cucina, sala, due camere, bagno, ripostiglio e balcone vivibile, cantina. Termoautonomo.

14) Alassio - A 700 mt dal mare, villa indipendente con: ingresso, sala, cucina, due camere, bagno, giardino di 300 mq, terrazzo, box. Vista mare. Unica oppo[redacted]

88) Laigueglia - A soli 30 mt dal mare, posizione centrale, appartamento con: ingresso, cucina, sala, due camere, bagno e balcone. Posto auto privato. Come nuovo.

ANDORA [redacted] MARE s.a.s.
AFFILIATO
Via Andrea Doria, 54
Tel. (0182) 68.10.22 r.a.

44) Andora - A soli 500 mt dal mare proponiamo direttamente da impresa, graziosissima villetta a schiera su due piani con giardino. Posto auto privato. Ottime rifiniture. Affare.

25) Andora - Zona Via Vespucci - Bilocale con: ingresso, soggiorno, angolo cottura, bagno, camera e ampio balcone. Possibilità box. Rara opportunità solo L. 210 milioni.

32) Andora - A soli 30 mt dal mare. Trilocale composto da: ingresso, cucina abitabile, camera, sala, bagno e ampio balcone. Centralissimo. Da non perdere. L. 330 milioni.

13) Andora - A soli 500 mt dal mare. Appartamento con: ingresso, salone, cottura, camera, bagno, ampio giardino e box con due posti auto. Termoautonomo. Opportunità.

16) Andora - zona Via C[redacted] - Ampio bilocale composto da: ingresso, cucinino, soggiorno, camera, bagno e terrazzo di 35 mq. Termoautonomo. Solo L. 250 milioni.

3) Andora - Entroterra - Proponiamo bilo-trilocali con: ingresso indipendente, terrazzi, giardini, box ed impagabile vista panoramica. Termoautonomi. A partire da L. 115 milioni.

28) Andora - A soli 500 mt dal mare. Sottoponiamo alla vostra attenzione: ingresso, soggiorno, cottura, camera, dispensa e bagno. Posto auto. Vero affare solo L. 230 milioni.

14) Andora - In complesso residenziale con piscina ampio trilocale con: ingresso, cucinino, soggiorno, 2 camere, bagno, cantina e 2 balconi. Arredato. Termoautonomo.

[redacted] **Andora - Stellanello** - Bilocale con: in[redacted] soggiorno, cottura, camera, bagno, ripostiglio e due balconi. Posto auto. Termoautonomo. Soleggiatissimo. Solo 160 milioni.

43) Andora - Pinamare - Prestigiosa villa mono/bifamiliare, ampio giardino circostante piantumato ed imprendibile vista mare. Soleggiatissima. Trattativa presso i nostri uffici.

DIANO MARINA
AFFILIATO
Prossima apertura
Via Colombo 17a
Tel. (0182)55.47.22 r.a.

118) Diano Marina - Centralissimo. Bilocale completamente ristrutturato con: ingresso, cucina abitabile, ripostiglio, camera, bagno, balcone. Prezzo veramente interessante.

124) Diano Marina - Fronte mare, [redacted] trilocale con aria condizionata e rifiniture signorili, soggiorno con angolo cottura, due camere, bagno, balcone, termoautonomo. Rarissima opportunità.

102) Diano S. Pietro - Casa indipendente, [redacted]pletamente da ristrutturare, disposta su due piani, cantina, terreno di 100 mq, posto auto. L. 120 milioni.

103) S. Bartolomeo al Mare - A soli 50 mt mare, proponiamo monolocale: soggiorno con cucinino, bagno con finestra, balcone. L. 150 milioni.

120) Diano Marina - 50 mt mare, stupendo monolocale di 35 mq. soggiorno con cucinino, bagno, terrazzo di 120 mq, rifiniture signorili. Vero affare.

107) Diano Marina - Entroterra. In caratteristico borgo ligure, proponiamo direttamente da impresa, appartamenti di varie metrature con impagabile vista golfo dianese, a partire da L. 120 milioni.

127) Imperia Porto Maurizio - 3 km dal mare appartamento completamente ristrutturato disposto su due livelli con piccolo giardino. Occasione unica. L. 130 milioni.

109) Sanremo - Zona via degli Abruzzi - Quadrilocale con: ingresso, due camere, sala, cucina abitabile, bagno, vista panoramica. Occasione unica.

126) Diano Castello - Appartamenti in residenza in fase di ristrutturazione. Piscina, campi da ten[redacted], possibilità box e cantina. Mono da L. 155 mi[redacted] da L. 245 [redacted].

110) Diano Marina - Prima altura 5 minuti dal mare villa bifamiliare di 172 mq divisa in 2 appartamenti, [redacted] mq [redacted] ulivato, [redacted] mq di giardino, 2 posti auto, stradina privata. Rara opportunità.

FONDO CASA® Divisione Franchising
Via dei Mille, 94 17031 Albenga (sv) Tel. 0182 - 55.60.60 Fax 555.866
Internet://www.fondocasa.it e-mail direzione. commerciale@fondocasa.it
UNA NUOVA PROFESSIONE PER NUOVI IMPRENDITORI

... alcune proposte dalla Liguria

FONDO CASA®

Franchising Immobiliare

OGNI AGENZIA AFFILIATA ALLA FONDO CASA E' SOGGETTO GIURIDICAMENTE E PATRIMONIALMENTE AUTONOMO

MILANO STUDIO MILANO 1
AFFILIATO
Via Cino [redacted] Duca, 2
Tel. (02) 76.01.39.38 r.a.

C[redacted]STA AZZU[redacted]

Mentone

Proponiamo [redacted] 400 mt. [redacted] Mare, nuovi Mono/Bilo/Trilocali [redacted] partire da:

[redacted]8 Milioni.

Tasso mutuo 4,5%. Investimento [redacted] 6% annuo [redacted] gestione garantita.

VARAZZE SIMI s.r.l.
AFFILIATO
Via S. Caterina, 48
Tel. (019) 97.324 r.a.

108) Celle Ligure - Villa appena ultimata a 100 mt dal mare. Dépendance, autorimessa. 2700 mq di terreno. Vista panoramica. Urgente.
59) Celle Ligure - 900 mt mare. Appartamento ristrutturato: sala, cucinotto, 2 camere, bagno. Cantina, giardino. Termoautonomo. Vista mare. L. 270.000.000
14) Varazze - Cantalupo - In perfette condizioni: soggiorno con angolo cottura, camera, bagno. Cantina. Termoautonomo. Splendida vista mare. L. 200.000.000
47) Varazze - A 2,5 km dal mare, proponiamo appartamento di ampia metratura. Termoautonomo. Giardinetto. Buone condizioni. Affare. L. 235.000.000
126) Varazze - Entroterra, proponiamo appartamento di 70 mq: ingresso indipendente, balconate con vista aperta, giardinetto. Posto auto. L. [redacted]
29) Varazze - Piani S. Giacomo - Splendido bilocale. Terrazza abitabile. Giardinetto. Vista mare. Termoautonomo. Cantina. Posto auto. L. 240.000.000
51) Varazze - Piani d'Invrea - In stabile signorile perfetto bilocale. Termoautonomo. Can[redacted]. So[redacted]
35) Varazze - Centralissimo: ingresso, soggiorno con cucinotto, camera, bagno. Due ampi terrazzi. Vista mare. Posto auto. Buone condizio[redacted] L. 270.000.000
5) Varazze - Centro storico - proponiamo mono e bilocali di nuova cost[redacted]. Cantina, balconate. A partire da L. 245.000.000
24) Mioglia - Centro paese - Caratteristico appartamento [redacted] cucina abitabile, 2 camere, dispensa. Soffitta, cantina. Arredato. Con vista. Affare. L. 60.000.000

ALBISOLA SIMI s.r.l.
AFFILIATO
C.so Mazzini, 92
Tel. (019) 400.20.46 r.a.

25) Albisola - Capo Torre - Eccezionale vista mare. Villa di 500 mq disposti su tre livelli circondata da ampio parco. Terrazzi. Cantina. Box. Trattativa riservata.
44) Albisola Superiore - Splendido attico con: ingresso/soggiorno, tre camere, cucina abitabile, dispensa, bagno. Terrazzo di 90 mq tutto intorno. Unico!
20) Albissola mare - Centralissimo. Appartamento di 130 mq in perfette condizioni: tre camere, soggiorno, cucina, bagno, ripostiglio. Due ampie balconate. Cantina. Box.
29) Albissola mare - A 200 mt dalle spiagge proponiamo: ampio, luminoso appartamento con tre balconi, garage. Vista mare. L. 350.000.000
32) Albissola mare - A 300 mt dal mare. Appartamento composto da: ingresso, soggiorno, cucinino, due camere, bagno, dispensa, balcone. Cantina. Solo L. 200.000.000
16) Albisola capo - Appartamento in ordine con: ingresso, soggiorno, cucinino, due camere, bagno. Balconata con splendida vista mare. L. 330.000.000
14) Albisola capo - Centrale. Appartamento [redacted] recente ristrutturazione con: ingresso, tinello con angolo cottura, sala, camera, bagno, dispensa, balcone. L. 300.000.000
15) Albisola - Grana - Appartamento composto da: ingresso, sala, cucina, due camere, bagno, balcone. Cantina. posto auto. Buone condizioni. L. 290.000.000
24) Stella Corone - Villa indipendente di 350 mq su due livelli più mansarda abitabile, due terrazzi, cantina, box. Giardino 2500 mq circostante. Unica. L. 398.000.000
30) Pontinvrea - Villa su tre livelli completamente ristrutturata con due ampi terrazzi, terreno di 1000 mq, cantina, grande box. Occasione solo. L. 270.000.000

SAVONA 1
Via Astengo, 18r
Tel. (019) 823.833 r.a.

13) Savona - Appartamento con splendida vista su PIAZZA SAFFI quarto piano con ascensore: ingresso esale cottura/ampio tinello, due camere, doppi servizi, balcone e veranda. Termoautonomo. Interessante
16) Savona centro/mare - Ultimo piano con ascensore: ingresso, cucina abitabile, due camere, bagno, sottotetto adibito a studio. Perfette condizioni. Termoautonomo. Prezzo interessante 240 milioni.
6) Savona - vicinanze tribunale - Appartamento al terzo piano con possibilità di usufruire dell'ascensore: ampio ingresso, cucina abitabile, tre camere, bagno, dispensa, due balconi. Termoautonomo. Interessante.
45) Savona - 10 minuti dal centro caratteristico chalet in buone condizioni; ingresso a sala con cottura, camera, bagno. 150 mq di giardino carrabile. Ottimo anche come investimento. Solo 98 milioni trattabili.
50) Savona - zona Stazione - Piano intermedio con ascensore: ingresso, tinello, cucinino, tre camere, due balconi, ripostiglio. Condizioni buone. Molto luminoso. Prezzo di s[redacted] interesse.
4) Savona - Zona di estremo interesse. Contesto anni 60. Perfette condizioni interne/esterne: ingresso, cucina, ampia sala, camera matrimoniale, bagno, soffitta, balcone. Buona luminosità. Solo 230 milioni.
57) Savona - collinare - In caratteristico borgo in fase di totale ristrutturazione porzione di casa su [redacted] livelli completamente e finemente [redacted] a [redacted]. Ottima esposizione. Ampio terrazzo.
19) Savona - zona Ospedale - Interessante opportunità acquisto prima casa al piano intermedio: ingresso, cucina abitabile, sala, due camere, bagno, di[redacted], balcone. Cantina.
44) Vado Ligure - primo entroterra - Costruzione bipiano finemente rifinita, [redacted] riscaldamento autonomo. Cantina, gar[redacted]. Prezzi decisamente in linea con il mercato.
3) Savona - zona mare - Ideale studio/abitazione alloggio di ampia metratura. Buone condizioni: ingresso e sala, cottura/zona pranzo, quattro camere, biservizi, balconi. Cantina.

SAVONA 2 [redacted] s.r.l.
AFFILIATO
Via Astengo, 6/2
Tel. (019) 84.02.172 r.a.

33) Albissola Marina - Albergo piccole dimensioni vicinissimo al mare, ristrutturato esternamente. Veramente interessante. Solo L. 245 milioni.
51) Albisola Capo - Negozio abbigliamento merceria in zona centrale di forte passaggio. Adatto gestione familiare, buon fatturato incrementabile, affare.
38) Savona - Palestra ben attrezzata in zona centrale con clientela consolidata e incrementabile. Prezzo interessante. Ottima opportunità con piccolo investimento.
27) Finale Ligure - Albergo ristorante con ottanta coperti, adatto gestione familiare ampio dehors con ombrelloni. Ottimo giro d'affari.
52) Finale Ligure - Marina - Friggitoria Gastronomia completamente ristrutturata nel caratteristico borgo antico adatta gestione giovane o dinamica.
53) Borghetto S.S. - Sul lungomare vicinissimo al centro Ristorante pizzeria con ampio dehors coperto, ben attrezzato, prezzo interessante.
18) Loano - Minimarket completo di attrezzature e scaffalature, macelleria banco ortofrutta in zona ad alta densità abitativa. Solo 300 milioni.
34) Vado Ligure - Minimarket centralissimo, ottimo avviamento, possibilità parcheggio. Alto volume d'affari. Interessante investimento per gestione familiare.
46) Calice Ligure - [redacted] centro storico, suddiviso in più salette per un totale di 100 mq, ottimo contratto di locazione, ottimo investimento.
11) Ceriale - Ristorante Pizzeria con forno a legna, ampi locali, ottima esposizione contratto di locazione interessante. Solo L. 185 milioni.

CAIRO MONTENOTTE
AFFILIATO
prossima apertura
Tel. (019) 823.493 r.a.

96) Roccavignale - In piccola palazzina appartamento: ingresso[redacted], due camere, bagno, [redacted]no 50 mq circa di giardino e piccolo appezzamento di terreno. Solo 130 milioni.
58) Carcare - Nuova costruzione splendida mansarda da ultimare circa 120 mq. Grande ter[redacted], ampia cantina. Garage. Vista aperta nel verde. Interessante 170 milioni.
171) Carcare - Zona centralissima. In stabile di recente costruzione magazzino carrabile di circa 40 mq ideale anche come garage acqua e luce. Ottimo come investimento. Solo 50 milioni.
136) Pallare - Appartamento in villa: ingresso indipendente, ingresso, soggiorno ampio a vista, cucina, due camere, bagno, dispensa, balconata ampia. 40 mq di giardino posto auto, L. 150 milioni.
64) Cairo - zona vecchio stadio - Ottima posizione. Stabile recente, ascensore alloggio: ingresso, cucinino ampio tinello, tre camere, bagno, tre balconi. Possibilità box. Solo 165 milioni.
7) Ferrania - Decentrato. Appartamento di 115 mq circa: ingresso, cucina, [redacted], tre camere, bagno, dispensa, cantina. Garage. Ampio magazzino. C[redacted] 140 mq. Giardino. Termoautonomo.
226) Cairo - località [redacted] - Casa indipendente di circa 200 mq divisa in due appartamenti con cantina, garage e [redacted] mq terreno: ingresso, cucina abitabile, tre [redacted], bagno, ripostiglio; per piano. L. 230 milioni.
103) Cengio - Zona centrale del pa[redacted]: ingresso, cucina abitabile, sala, camera, bagno, balcone. Cantina, soffitta. Termoautonomo. Soleggiato, luminoso. Prezzo veramente interessante L. 70 milioni.
249) Altare - Vista aperta nel verde, casa con doppio ingresso su due piani di circa 100 mq, con 12.000 mq di terreno: ingresso, ampio salone con caminetto, cucina, tre camere, bagno, cantina.
12) Vispa - Buone condizioni. Piccola palazzina appartamento: ingresso, cucinino, ampio tinello, soggiorno, due camere, doppi servizi, dispensa, due ampi balconi. Termoautonomo. Posto auto.

SPOTORNO A.&A. s.r.l.
AFFILIATO
Via Garibaldi, 60
Tel. (019) 741.50.02 r.a.

29) Bergeggi - Appartamento con terrazza vista mare, composto da: ingresso, soggiorno, angolo cottura, camera, bagno. Garage. Solo L. 290 milioni.
20) Bergeggi - fronte mare - ingresso indipendente, soggiorno con angolo cottura, disimpegno, camera, bagno. Terrazzo. Giardinetto. Termoautonomo. Soleggiatissimo!
101) Spotorno - Nuovo - Ingresso indipendente: soggiorno, angolo cottura, bagno, camera. Ampio terrazzo. Giardino. Posto auto privato. Termoautonomo. In piccolo complesso residenziale unico nel suo genere!
23) Spotorno - zona Stazione F.S. - [redacted]. Ingresso, due camere, cucina, bagno. Ottima casa vacanze! Arredata. Solo L. 250 milioni.
12) Spotorno - Stupenda vista mare, appartamento composto da: ingresso, due camere, cucina, bagno, ripostiglio. Due balconate. Termoautonomo - garage. Ideale prima casa! L. 380 milioni.
4) Spotorno - centro - A due passi dalla spiaggia - Appartamento composto da: ingresso, due camere, sala, cucina, bagno, ripostiglio. Tr[redacted] L. 350 milioni.
10) Spotorno - Centralissimo! Locale ad uso negozio più servizi. Una vetrina sulla via principale di altissimo passaggio. Ottima posizione! L. 170 milioni.
43) Spotorno - 5 km mare - nuovo ampio bilocale composto da: ingresso, soggiorno, angolo cottura, camera, bagno, ripostiglio. Balcone. Cortile o posto auto privato. Termoautonomo. L. 155 milioni. [redacted]
73) Noli - 400 mt mare - vista mare, termoautonomo, appartamento composto da: ingresso, cucina abitabile con balcone, soggiorno con balcone, due camere, bagno. L. 420 milioni.
106) Noli - 4 km mare - rustico semindipendente ristrutturato disposto su due livelli: ingresso, cucina, bagno, camera. Terrazzo a tetto. Solo L. 180 milioni.

FINALE LIGURE
Via Garibaldi, 12Tel. (019) 68.07.10 r.a.

168) Finale Ligure - In zona residenziale proponiamo ampio monolocale con terrazzo di 40 mq. Splendida vista mare. Termoautonomo. Ottime condizioni. L. 185 milioni.
167) Finale Ligure - In zona comoda negozi e servizi, bilocale composto da: ingresso, soggiorno con angolo cottura, camera, bagno, ripostiglio, balcone. Affare. L. 220 milioni.
97) Finale Ligure - A 600 mt dal mare, proponiamo appartamento con: ingresso, cucina, sala, camera, bagno, cantina. Soleggiato L. 235 milioni.
28) Finale Ligure - Pia - A 500 metri dal mare, bilocale ampio composto da: ingresso, cucinotta, tinello, camera, bagno, balcone, cantina, garage. Solo L. 260 milioni.
116) Finale Ligure - In zona centrale, proponiamo appartamento con: ing[redacted], cucina, sala, due camere, bagno, ripostiglio, possibilità box. Vero affare. L. 270 milioni.
165) Finale Ligure - In tipiche villette a schiera, bilocale con: ingresso indipendente, soggiorno con angolo cottura, camera, bagno, due terrazzi. Cantina, posto auto privato. Vista mare. L. 190 milioni.
98) Finale Ligure - In zona panoramica con vista mare, proponiamo appartamento con: ingresso, cucina, sala, due camere, studio, bagno, due balconi, ampia cantina. Ideale prima casa.
16) Varigotti - A due passi dalla spiaggia, appartamento composto da: ingresso, cucina, sala, camera, bagno, ampia terrazza con splendida vista [redacted]. Ottime condizioni. Prezzo interessante.
127) Finale Ligure - Entroterra - Immersi nel verde, direttamente da impresa proponiamo appartamenti di varie metrature e tipologia con giardini, terrazzi e posti auto privati. A partire da L. 168 milioni.
36) Calice Ligure - Centro paese, porzione di rustico composta da: ingresso, cucina, sala, due camere, bagno. Cantina sottostante. Da ristrutturare. Solo L. 145 milioni.

PIETRA LIGURE 1
V.le Repubblica, [redacted]
Tel. (019) 615.951 r.a.

1) Pietra Ligure - Zona viale Repubblica - In palazzina recintata, a soli 90 mt dal mare, bilocale ultimo piano con ascensore. Termoautonomo. Vista mare. L. 200 milioni.
27) Pietra Ligure - corso Italia - A soli 20 mt dal mare: ingresso, salone con angolo cottura, camera, bagno, due balconi. Completamente ristrutturato. Richiesta interessante.
104) Pietra Ligure - Sul mare proponiamo monolocale mansardato ultimo piano con ascensore, luminoso. Comodo n[redacted]. Ottimo investimento L. 90 milioni.
90) Pietra Ligure - vicinanze - Causa trasferimento vendesi: ingresso, soggiorno con angolo di cottura, camera, cameretta, bagno, balcone. Termoautonomo. L. 150 milioni.
g) Pietra Ligure - primo entroterra - Proponiamo rustico da ristrutturare di tre locali con bagno, magazzino e ampio terreno. Vista panoramica. L. 105 milioni.
55) Tovo San Giacomo - Zona pianeggiante, [redacted] loggio su due livelli: ingresso, soggiorno angolo cottura, due camere, bagno, doppi servizi, due balconi, box. Ottimo prima casa
94) Pietra Ligure - Zona residenziale, in piccola palazzina proponiamo bilocale di 60 mq, due balconi doppia esposizione. Soleggiato. Richiesta interessante. L. 215 milioni.
110) Pietra Ligure - 500 mt mare: ingresso, salone con cucina a vista, camera, cameretta, bagno, ripostiglio, terrazza di 50 mq, posto auto. Finemente ristrutturato.
44) Borgio Verezzi - 50 mt dal mare comodo negozi e servizi ampio bilocale in perfette condizioni. Soleggiato, vista mare. Richiesta di sicuro interesse.
132) Borgio Verezzi - Nel caratteristico centro storico, in casa d'epoca proponiamo: ingresso indipendente, quattro locali più servizi, terrazza, posto auto. L. 198 milioni.

PIETRA LIGURE 2
Via Garibaldi, 62
Tel. (019) 62.66.60 r.a.

18) Pietra Ligure - Centralissima. Villa in costruzione composta da: garage o taverna; cucina, salone, quattro camere, tre bagni, terrazzo 60 mq. Giardino 500 mq. Informazioni presso i ns. uffici.
91) Pietra Ligure - A 500 mt spiaggia. In piccola palazzina: ingresso, cucina abitabile, due camere, bagno, due balconi. Cantina e posto auto. Termoautonomo. L. 245 milioni.
55) Pietra Ligure - A 150 mt dalla spiaggia. In zona tranquilla: ingresso, cucina, camera, bagno, ripostiglio, balconata. Ideale casa vacanza. L. 180 milioni.
1) Pietra Ligure - Splendida posizione. A 500 mt mare. Proponiamo ampio bilocale, con balcone vista mare. Posto auto privato. L. 240 milioni.
59) Pietra Ligure - Mezza collina. In complesso residenziale: ingresso, cucina abitabile, sala, due camere, bagno, ripostiglio, balconata e giardino. Garage. Stupenda vista mare. Occasione.
80) Pietra Ligure - 600 mt dalle spiagge. Zona residenziale: ingresso indipendente, soggiorno con angolo cottura, camera, bagno, balconata con splendida vista mare. L. 173 milioni.
62) Pietra Ligure - Centralissimo: ingresso, cucina, due camere, bagno, balconata con vista aperta. Possibilità garage. Termoautonomo. L. 230 milioni.
74) Pietra Ligure - Zona stazione F.S. - Secondo ed ultimo piano, ordinato: ingresso, cucina abitabile, salone, tre camere, bagno, ripostiglio, balconate. Termoautonomo. L. 320 milioni.
33) Pietra Ligure - In villetta con strepitosa vista mare, proponiamo ultimo piano: ingresso indipendente, ampio e luminoso salone, cucina, due camere, bagno, due [redacted]. Possibilità box. L. 290 milioni.
6) Pietra Ligure - A 1,5 km mare. In caratteristica borgata ligure porzione di RUSTICO indipendente da terra a tetto, completamente ristrutturato. L. 260 milioni.

LOANO
Via Garibaldi, 122
Tel. (019) 67.55.13 r.a.

33) Loano - A 500 mt mare. Ordinato bilocale con: ingresso, cucina, camera, bagno, ampia balconata. possibilità posto auto condominiale. L. 180 milioni.
21) Loano - 600 mt centro. Appartamento con: ingresso, tinello, cucinino, camera, bagno, ripostiglio, cantina. Ottime condizioni. Luminoso. L. 170 milioni.
1) Loano - Zona Porto - Alloggio ristrutturato a nuovo: ingresso, tinello, cucinino, camera, bagno, balcone. Termoautonomo. Posto auto. L. 260 milioni.
93) Loano - Fronte mare da amatore con: ingresso, soggiorno, angolo cottura, camera, bagno, ripostiglio, terrazzo, incantevole vista mare, risc. autonomo.
144) Loano - Posizione panoramica, appartamento con: ingresso, soggiorno, angolo cottura, camera, bagno, terrazzo, posto auto privato. L. [redacted] milioni.
209) Loano - Immerso nel verde, trilocale con: ingresso, tinello, cucinino, due camere, bagno, giardino di 200 mq. Posto auto. Termoaut[redacted]. L. 290 milioni.
162) Loano - 200 mt [redacted]. Ideale seconda casa, con: ingresso, tinello, cucinino, camera, servizi, dispensa, ampio balcone, soffitta, ordinato. L. 225 milioni.
87) Loano - 3 km mare. Villa uni/bifamiliare, disposta su due livelli, con giardino di mq 200 e posti auto. Suggestiva vista mare e monti. L. 460 milioni.
9) Loano - Zona residenziale. Ideale prima casa, villetta mq 80 su due livelli, giardino mq 200. Riscaldamento autonomo. Ottima esposizione. L. 375 milioni.
115) Loano - 200 mt centro. Ideale per investimento, bilocale con: ingresso, soggiorno con angolo cottura, camera, b[redacted]. Termoautonomo. L. 175 milioni.

ARENZANO
AFFILIATO
prossima apertura
Tel. (0182) 55.58.66 r.a.

I MIGLIORI IMPRENDITORI SI SONO CERCATI UN NOME

FONDO CASA®
Franchising Immobiliare

CERIALE LA TUA CASA s.n.c.
P.zza dalla Vittoria, 14
Tel. (0182) 93.16.15

10) Ceriale - In prestigiosa villetta: ingresso, ampio salone, cucina, due camere, bagno, ristrutturato e rifinito nei più piccoli particolari, vista mare. L. 270 milioni
75) Ceriale - In centro, a soli 50 mt dal mare: ingresso, soggiorno, cucinotta, camera, bagno, giardino di proprietà, terrazzino. Interessantissimo. L. 225 milioni
114) Ceriale - Nuova costruzione: ingresso, ampio e luminoso soggiorno, angolo cottura, due camere, bagno, due balconi. Termoautonomo. L. 250 milioni.
36) Ceriale - In piccola e signorile palazzina: ingresso, soggiorno con angolo cottura, due camere, bagno, grande terrazza, box. Arredato. Occasione. L. 300 milioni.
102) Ceriale - Nuovi, direttamente da impresa, bilocali e trilocali completamente ristrutturati, con diverse metrature ed esposizione, posti auto privati. Da L. 190 milioni
69) Ceriale - In ottime condizioni, a pochi passi dalla spiaggia, proponiamo monolocale con totale vista mare, terrazzino vivibile, arredato. Soltanto L. 140 milioni
113) Ceriale - Via Romana - Edificati curando i più piccoli particolari, impresa propone ultimi bilocali con grandi terrazzi. Termoautonomi. Da L. 179 milioni.
45) Ceriale - Zona residenziale, in ottimo stato: ingresso, soggiorno con angolo cottura, due camere, bagno, terrazzino vivibile. Box. Impeccabile solo L. 225 milioni.
103) Ceriale - A 300 mt dal mare, ristrutturato, proponiamo in villa: ingresso, doppio salotto, cucina, due camere, bagno, guardaroba, giardino, [redacted]. L. 300 milioni.
104) Ceriale - A pochi passi dalle spiagge, in zona residenziale. Unità abitative di varie metrature ed esposizioni, con giardini o terrazzi. Da L. 201 milioni.

ALBENGA
Via dei Mille, 94
Tel. (0182) 556.060 r.a.

191) Albenga - Viale 8 Marzo - Perfetto stato: ingresso, soggiorno, angolo cottura, camera, bagno, termoautonomo, 2 balconi, giardino, cantina. Solo L. 175 milioni.
131) Albenga - 3 km mare come nuovo: ingresso nel soggiorno, cucinotta, 2 camere, bagno, ripostiglio, termoautonomo, balconata, cantina, garage, giardino. L. 270 milioni.
203) Albenga - Vadino - Ordinato: ingresso, cucinotta, camera, bagno, ripostiglio, balconata. Affarone: L. 150 milioni.
194) Albenga - In contesto residenziale recentissimo: ingresso, soggiorno/cottura, camera, bagno, termoautonomo, 2 balconi, stupenda vista mare, garage.
35) Albenga - 300 mt mare - Ordinato: ampio ingresso, soggiorno, cucinino, camera, bagno, balconata. Parziale vista mare.
189) Albenga - 3 km mare - Ultraperfetto: ingresso, cucina abitabile, sala, 2 camere, bagno, ripostiglio, termoautonomo, 2 balconi, cantina, possibilità box. L. 200 milioni.
213) Albenga - Entroterra - Splendido monolocale: ingresso, soggiorno/camera, angolo cottura, bagno, termoautonomo, balconata. Solamente L. 75 milioni.
153) Albenga - 3 km mare - [redacted]: ingresso, cucina abitabile, sala, 2 grandi camere, bagno, ripostiglio. Occasionissima: L. 185 milioni.
148) Garlenda - In caratteristica borgata ligure casa semindipendente: ingresso, cucina abitabile, 4 locali, bagno, terrazzo 100 mq, 700 mq terreno. Stupenda vista panoramica.
74) Onzo - Frazione Menezzo - Splendida casa semindipendente disposta in due piani: ingresso, cucina abitabile, salone, 2 camere, doppi servizi, terrazzo, sottotetto, porticato e giardino. [redacted]lo L. 170 milioni.

ALASSIO [redacted] MARE s.r.l.
AFFILIATO
Via Dante, 216
Tel. (0182) 55.47.22 r.a.

19) Alassio - A 50 mt, mare, in posizione centrale, appartamento composto da: ingresso, cucina, sala, due camere, bagno, terrazzino. Ottimo investimento, L. 180 milioni.
59) Alassio - A 100 mt mare, appartamento composto da: ingresso, cucina, sala, camere, bagno, ripostiglio, due terrazzi e giardino. Buone condizioni. Comodo al centro.
3) Alassio - Vicino al mare, appartamento con: ingresso, soggiorno, angolo cottura, due camere, bagno, ampia terrazza. Termoautonomo, con ascensore. Buone condizioni.
61) Alassio - Comodissimo al mare, ampio bilocale di 60 mq con: ingresso, cucinotta, soggiorno, camera, bagno, ripostiglio, due balconi. Parziale vista mare. Solo L. 295 milioni.
13) Alassio - A 80 mt mare, monolocale composto da: cucinino, soggiorno e camera, bagno, un balcone. Prezzo interessante. L. 210 milioni. Occasione. Ideale casa vacanza.
22) Alassio - In zona collinare appartamento con: ingresso, cucina abitabile, sala, due camere, bagno e balconata. Termoautonomo. Stupenda vista mare. L. 430 milioni.
5) [redacted] - Nel centro storico, interessante rustico da ristrutturare, disposto su due livelli e composto da quattro vani, bagno e cantina. Prezzo interessante. Solo L. 130 milioni.
25) Alassio - Nel budello Alassino, appartamento con: ingresso indipendente, cucina, sala, due camere, bagno, ripostiglio e balcone vivibile, cantina. Termoautonomo.
14) Alassio - A 700 mt dal mare, villa indipendente con: ingresso, sala, cucina, due camere, [redacted]gno, giardino di 300 mq, [redacted], [redacted]. Vista mare. Unica opportunità.
68) Laigueglia - A soli 30 mt dal mare, posizione centrale, appartamento con: ingresso, cucina, sala, due camere, bagno e balcone. Posto auto privato. Come nuovo.

[redacted] MARE s.a.s.
AFFILIATO
Via Andrea Doria, 54
Tel. (0182) 68.10.22 r.a.

44) Andora - A soli 500 [redacted] dal mare proponiamo direttamente da impresa, graziosissime villette a schiera su due piani con giardino. Posto auto privato. Ottime rifiniture. Affare.
25) Andora - Zona Via Vespucci - Bilocale con: ingresso, soggiorno, angolo cottura, bagno, camera e ampio balcone. Possibilità box. Rara opportunità solo L. 210 milioni.
32) Andora - A soli 30 mt dal mare. Trilocale composto da: ingresso, cucina [redacted], camera, sala, bagno e ampio balcone. Centralissimo. Da non perdere. L. 330 milioni.
13) Andora - A s[redacted]. Appartamento con: ingresso, salone, cottura, camera, bagno, ampio giardino e box con due posti auto. Termoautonomo. Opportunità.
16) Andora - zona Via Cavour - Ampio bilocale composto da: [redacted], cucinino, [redacted] mare, bagno e terrazzo di 35 mq. Termoautonomo. Solo L. 260 milioni.
8) Andora - Entroterra - Proponiamo bilo-trilocali con: ingresso indipendente, terrazzi, giardini, box ed impagabile vista panoramica. Termoautonomi. A partire da L. 115 milioni.
28) Andora - A soli 500 mt dal mare. Sottoponiamo alla vostra attenzione: ingresso, soggiorno, cottura, camera, dispensa e bagno. Posto auto. Vero affare solo L. 230 milioni.
14) Andora - In complesso residenziale con piscina ampio trilocale [redacted]: ingresso, cucinino, soggiorno, 2 camere, bagno, cantina e 2 balconi. Arredato. Termoautonomo.
37) Andora - Stellanell[redacted] - Bilocale con: ingresso, soggiorno, cottura, camera, bagno, ripostiglio e due balconi. Posto auto. Termoautonomo. Soleggiatissimo. Solo 150 milioni.
43) Andora - Pinamare - Prestigiosa villa mono/bifamiliare, ampio giardino circostante piantumato ed impareggiabile vista mare. Soleggiatissima. Trattative presso i nostri uffici.

DIANO MARINA
Prossima apertura
Via Colombo 17a
Tel. (0182)55.47.22 r.a.

118) Diano Marina - Centralissimo. Bilocale completamente ristrutturato con: ingresso, cucina abitabile, ripostiglio, camera, bagno, balcone. Prezzo veramente interessante.
124) Diano Marina - Fronte mare, nuovo trilocale con aria condizionata e rifiniture signorili, soggiorno con angolo cottura, due camere, bagno, balcone, termoautonomo. Rarissima opportunità.
102) Diano S. Pietro - Casa indipendente, completamente da ristrutturare, disposta su due piani, cantina, terreno di 100 mq, posto auto. L. 120 milioni.
103) S. Bartolomeo al Mare - A soli 50 mt mare, proponiamo monolocale: soggiorno con cucinino, bagno con finestra, balcone. L. 150 milioni.
120) Diano Marina - 50 mt mare, stupendo monolocale di 35 mq, soggiorno con cucinino, bagno, terrazzo di 120 mq, rifiniture signorili. Vero affare.
107) Diano Marina - Entroterra. In caratteristico borgo ligure, proponiamo direttamente da impresa, appartamenti di varie metrature con impagabile vista golfo dianese, a partire da L. 120 milioni.
127) Imperia Porto Maurizio - 3 km dal mare appartamento completamente ristrutturato disposto su due livelli con piccolo giardino. Occasione unica. L. 130 milioni.
109) Sanremo - Zona via degli Abruzzi - Quadrilocale [redacted]: ingresso, due camere, sala, cucina abitabile, bagno, [redacted] panoramica. Occasione unica.
126) Diano Castello - Appartamenti in residenza in fase di ristrutturazione. Piscina, campi da tennis, possibilità box e cantina. Mono da L. 155 milioni. Bilocali da L. 245 milioni.
110) Diano Marina - Prime alture 5 minuti dal mare villa bi[redacted] di 172 mq divisa in 2 appartamenti, 4000 mq di uliveto, 400 mq di giardino, 8 posti auto, stradina privata. Rara opportunità.

NUOVI SPAZI PER LA RETE FONDO CASA

[illegible] Immobiliare ricerca partners in [illegible] della [illegible] rete [illegible] la Li[illegible] [illegible] volete metterVi in [illegible] una [illegible]

ZONE IN SVILUPPO

- [illegible]
- Arma di Taggia
- San Remo
- Bordighera
- Ventimiglia

Telefonate subito alla Direzione Liguria
0182/55.60.60

FONDO CASA® Divisione Franchising
Via dei Mille, 94 17031 Albenga (sv) Tel. 0182 - 55.60.60 Fax 555.866
Internet://www.fondocasa.it e-mail direzione. commerciale@fondocasa.it
UNA NUOVA PROFESSIONE PER NUOVI IMPRENDITORI

... alcune proposte dalla Liguria

Per la pubblicità su
LA STAMPA
PK
publikompass
18100 IMPERIA
Via Alfieri 10
Tel. (0183) 273.373
18038 SANREMO
Via Giobarti 47
Tel. (0184) 501.555

LA STAMPA
IMPERIA-SANREMO
E PROVINCIA

LA STAMPA
"La Tv"
Sanremo
corso degli Inglesi 64
Tel. 57.53.37

Uffici: Imperia, tel. 7911 - Sanremo, tel. 503.003/4

Mentre Scajola chiede «impegno e collaborazione» alla multinazionale

Sasso, si tratta per i dipendenti

Varie ipotesi dagli incontri sindacati-Nestlè

IMPERIA. Il business '97 è stato condizionato dal calo dei prezzi in alcuni settori, come quello dell'olio d'oliva: è questa una delle ragioni del disimpegno della Nestlè nei confronti della Sasso, la storica industria olearia di Imperia che sarà chiusa dalla multinazionale alla fine dell'anno. Lo ha confermato Yves Barbieux, il presidente della Nestlè italiana, nell'incontro di Milano con Cgil-Cisl-Uil per fare il punto sul piano di rilancio, iniziato un anno fa. «Con il recupero dell'efficienza, abbiamo avviato la revisione del portafoglio prodotti», ha spiegato Barbieux.

E, tra questi, c'è anche l'olio d'oliva: il gruppo non ritiene più conveniente una produzione diretta, da qui la scelta «di affidarne anche il confezionamento a operatori specializzati nel settore». L'ennesima, autorevole conferma che nei programmi della Nestlè, la quale tuttavia si tiene ben stretto un marchio di gran pregio e notorietà come Sasso, proprio non rientra più l'azienda imperiese. E, per i dipendenti che sono tornati mestamente al lavoro, certo non giova sapere che, invece, da altri due marchi famosi (Vismara e Locatelli) la Nestlè intende invece svincolarsi, a causa delle perdite nei segmenti dei salumi e dei formaggi.

Sfumata ogni prospettiva di salvare lo stabilimento, l'obbiettivo dei sindacati è adesso quello di giungere a una ricollocazione sollecita e il meno traumatica possibile del personale. Precisa Vittorio Panizza, il segretario provinciale della Cisl: «Molte sono le soluzioni prospettate dai dirigenti della Nestlè. Tra queste, il trasferimento (per chi è disponibile) ad altre aziende del gruppo in Italia e ad altre esterne, come l'Italgraf di Chiusanico, per quanto riguarda il settore latte, oppure gli Oleifici Mediterranei di Voghera per il settore produttivo». Per alcuni, è praticabile la strada del pensionamento, per altri si pensa all'«out-placement», la verifica singola, caso per caso. La trattativa prosegue: «Per la Sasso, la sensazione è che la Nestlè voglia uscire di scena in modo soft», sottolinea Panizza.

E intanto, l'on. Claudio Scajola, parlamentare di imperia, interviene sul caso Sasso: «Velleitari erano i tentativi di ottenere dalla Nestlè il ripensamento delle strategie aziendali. Le autorità comunali hanno perso tempo e creato inutili e dolorose illusioni ai lavoratori, i cui rappresentanti, più realisticamente, si stanno dedicando alla ricerca di soluzioni concrete e praticabili. Ma la integrazione è una strada non facile e comunque non risolve il problema definitivcamente, si limita a rinviarlo nel tempo».

Che suggerisce quindi l'on. Scajola? «Occorre creare nuove opportunità di lavoro produttive, per i dipendenti Sasso. Su questo le amministrazioni locali debbono impegnarsi, ed è legittimo e doveroso chiedere alla Nestlè un impegno e una collaborazione seri, sia sul piano finanziario che su quello del supporto tecnico-organizzativo».

Stefano Delfino

ECO IMPERIA

Un'assemblea sul futuro

Sarà l'assemblea dei dipendenti, indetta per martedì prossimo, ad analizzare la situazione dell'Eco Imperia, esaminandone le prospettive future: in quella occasione, alla delegazione incaricata delle trattative potrebbe essere dato mandato di promuovere iniziative di lotta, compreso lo sciopero. In un incontro fra Comune (erano presenti il sindaco Berio e l'assessore all'Ambiente, Gabriella Badano) e organizzazioni sindacali Cgil-Cisl-Uil (Salvatore Addamo, Antonio Russo, Antonello Sangiovanni) sono stati discussi i problemi della società. Precisano i sindacati: «L'Amministrazione si è impegnata a confrontarsi con per ogni progetto futuro sull'Eco Imperia». I sindacalisti, dal canto loro, hanno ribadito la volontà di mantenere «la maggioranza azionaria all'ente pubblico, con tutte le modifiche necessarie alla convenzione, perchè la società sempre più funzionale e produttiva». [s. d.]

COLPO GROSSO AD ARMA

Assalto con lancia termica in banca

La «Banda della lancia termica» ha messo a segno un colpo da 200 milioni al Banco Ambrosiano di Arma. Due banditi, dopo avere ripulito il bancomat sono fuggiti in autostrada ma la loro fuga è durata solo fino a Ovada dove sono stati intercettati dalla polizia stradale. Uno è stato catturato, per l'altro è questione di ore. Recuperata parte del bottino.

A PAGINA 39

IL TEMPO IN LIGURIA

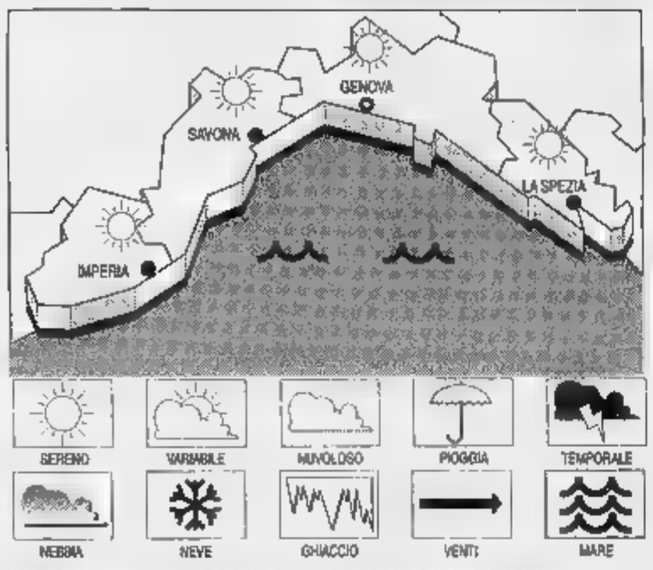

TEMPO PREVISTO PER OGGI. Tempo stabile con cielo sereno-poco nuvoloso con formazione di foschie, vento debole, mare poco mosso, temperatura stazionaria. **Tempo previsto per domani.** Il quadro meteorologico si manterrà pressoché immutato, con umidità su valori medio-alti.

OSSERVAZIONI DI IERI. Temperatura del mare 23 °C; umidità relativa 73%; pioggia 0 mm; vento Sud-Ovest 10-15 km/h; mare poco mosso; cielo poco nuvoloso-foschia; pressione barometrica 1014,5 (stazionaria).

TEMPERATURE DI IERI

Genova	max **24**	min
Savona	max **24**	min **17**
Imperia	max **25**	min **17**

UN ANNO FA A IMPERIA

Max: **22**; min: **15**; temp. mare **22 °C**

Il sorge 7,21 e tramonta 19,14. La Luna si leva alle 4,08 e cala alle 17,48 (fase calante).

gentilmente forniti dall'Osservatorio meteorologico Comune Imperia e dal Centro Meteo Mursia Portofino.

L'incidente, avvenuto in galleria fra i caselli di Taggia e Sanremo, ha coinvolto sei macchine e un Tir

Maxi tamponamento sull'Autofiori: 4 feriti

Traffico bloccato sulla carreggiata Nord, l'allarme con i cellulari

SANREMO. E' di quattro feriti il bilancio dell'incidente stradale che si è verificato ieri mattina sull'Autofiori, in galleria tra i caselli di Arma di Taggia e Sanremo, sulla carreggiata in direzione Ventimiglia. Nel maxi tamponamento sono rimaste coinvolte sei automobili ed un autotreno. Vetture ribaltate, attimi di paura, il terrore che una semplice scintilla potesse scatenare un incendio.

In tutto una decina di persone è uscita sanguinante dalla lamiere contorte. Una scena inquietante seguita dall'allarme dato con i telefoni cellulari, da una lunga colonna di auto bloccate sui viadotti, dall'arrivo a sirena spiegate delle ambulanze e delle pattuglie della polizia stradale di Imperia.

La ambulanze della Croce Verde di Arma si sono occupate del trasporto all'ospedale di Sanremo dei quattro feriti più gravi. Si tratta di Giulia Silvesti, 60 anni, di Milano, di Emilio Fugazzi, 31 anni, di Chiavari, di Anna Gioppon, 43 anni, di Milano e di un carabiniere in licenza, Nicolò Riceputi, 34 anni, residente a Ventimiglia. I medici del pronto soccorso del «Borea» hanno risposto immediatamente all'emergenza-traumatizzati e alla fine degli esami e dei test clinici Giulia Silvestri ed Emilio Fugazzi sono stati dimessi per aver riportato contusioni giudicate guaribili in pochi giorni.

Le auto accartocciate all'interno della galleria fra i caselli di Taggia e Sanremo

I sanitari hanno invece disposto il ricovero all'ospedale per Nicolò Riceputi, con un forte trauma cranico in osservazione nel reparto di Neurologia, e per Anna Gioppon, in Traumatologia con una prognosi di giorni per frattura al braccio destro.

La carreggiata-nord dell'Autostrada dei Fiori è rimata chiusa al traffico dalle 11 fino al primo pomeriggio di ieri, il tempo necessario per lo sgombero delle auto incidentate con i carri attrezzi dell'Aci e per gli interventi dei Vigili del fuoco che hanno cosparso l'asfalto imbrattato da olio e benzina con speciali solventi. Non sono comunque registrati grossi rallentamenti o lunghe colonne di auto. La situazione è tornata alla normalità poco dopo le 14.

Gli agenti della polizia stradale di Imepria hanno invece alle prese con la ricostruzione dell'incidente. Le ipotesi più accreditate sono due: un sorpasso azzardato o un improvviso guasto meccanico avrebbero portato al primo tamponento tra una vettura e l'autoarticolato e quindi alla spaventosa carambola avvenuta proprio in una lunga galleria. [g. ga.]

Sanremo, alla sbarra l'ex comandante delle guardie Enzo Pasqualone e tre agenti di custodia

Botte in carcere, oggi il via al processo

Avrebbero percosso tre detenuti con calci, pugni e manganellate

Pugni, schiaffi e colpi di manganello a scopo punitivo. Il «trattamento» secondo l'accusa, è stato riservato ad alcuni detenuti del carcere «Santa Tecla» nella notte tra il 18 e il 19 settembre del '92. Atteggiamenti e azioni che hanno coinvolto in un'inchiesta della magistratura l'ex comandante della polizia penitenziaria e tre agenti, oggi tutti rinviati a giudizio. Le contestazioni nei loro confronti vanno dall'abuso d'ufficio alle lesioni aggravate. Dopo una serie di rinvii quella di domani dovrebbe finalmente la giornata della prima udienza.

Gli imputati sono Enzo Pasqualone, 37 anni, comandante delle guardie carcerarie, e gli agenti, Salvatore Monserrato, 41 anni, Cosimo Galluzzo, di 31 anni, e Mario Porcu, di 35 anni. Questi, invece, i singoli episodi dei quali sono chiamati a giustificarsi. Abuso d'ufficio per Pasqualone e Monserrato che, quella notte, avrebbero ingiustamente percosso a scopo punitivo tre detenuti con calci, pugni e alcuni colpi di manganello. Le «vittime» sono Bruno De Petris, Antonio Martines e Luigi Battista.

A Pasqualone sono state contestate anche le lesioni aggravate per le ferite riportate da Bruno De Petris (che sarebbe stato colpito con il manganello sulla schiena), giudicate guaribili in otto giorni dai medici del pronto soccorso di Sanremo. Porcu e Galluzzo devono rispondere invece di abuso d'ufficio per schiaffi, calci e pugni con i quali avrebbero colpito un altro detenuto ospitato nel carcere «Santa Tecla», Giuseppe Guerra.

Il collegio della difesa, formato dagli avvocati Natale Francisi, Ersilia Ferrante e Alessandro Moroni, sarebbe deciso a svelare tutti i particolari della vicenda e in particolare le circostante del presunto «pestaggio». Soltanto De Petris, tutelato dall'avvocato Andrea Rovere, ha deciso di costituirsi parte civile.

L'ex carcere di Santa Tecla

Alla cancelleria del tribunale, intanto, sono state già depositate le liste dei testimoni. Si tratta soprattutto di ex detenuti e dipendenti del ministero di Grazia e Giustizia che prestavano servizio nella casa circondariale di Sanremo all'epoca dei fatti.

Ma la vicenda relativa ai pestaggi in carcere per la quale si celebra domani il processo in tribunale è solo uno dei tanti episodi che hanno visto la magistratura indagare su quanto avveniva nell'antica fortezza genovese che si affaccia su porto vecchio. Tra poco più di un mese, sempre in tribunale, è infatti previsto il via al procedimento che vede imputato l'ex cappellano, Don Giuseppe Stroppiana, accusato di abuso d'ufficio e concussione a fini sessuali su alcuni detenuti. E' lo stesso sacerdote dello scandalo per la microspia che era stata sistemata dalla polizia nel confessionale del carcere. E l'impressione è che le inchieste abbiano fatto chiarezza solo in parte sui «veleni» e sulle rivalità interne che esistevano a «Santa Tecla». [g. ga.]

Dalla gara del 30 ottobre l'Amministrazione spera di ricavare 5 miliardi

Imperia vende l'ex mattatoio

Asta del Comune su alcuni beni immobili

IMPERIA. Le casse sono vuote, il Comune ha bisogno di soldi. E allora prova a vendere all'asta parte del patrimonio immobiliare. Aveva già tentato lo scorso anno, ma era stato un insuccesso: l'introito realizzato, [illegible] manciata [illegible] spiccioli (circa [illegible] milioni [illegible] quasi 6 miliardi che si era previsto di incassare), [illegible] stato deludente. Adesso, dai nove lotti che saranno posti in vendita il 30 ottobre, l'intenzione è quella di incassare poco meno di [illegible] miliardi. Ma, anche alla luce della precedente esperienza, le speranze questa volta sono molto più flevoli.

Il «pezzo» pregiato, per così dire, sul quale si punta per racimolare denaro prezioso è l'ex Mattatoio Civico di via Argine Destro. Per renderlo più appetibile, [illegible] facilitare il reperimento [illegible] eventuali acquirenti è stato diviso in due lotti (mentre nel '96 era offerto in blocco, al prezzo base di 4 miliardi [illegible] milioni), cedibili separatamente, uno lato mare e l'altro lato monte, ciascuno [illegible] [illegible] miliardo 845 milioni. Il complesso copre circa 4 mila metri quadrati, la metà dei quali sono di strutture coperte.

Gli altri lotti sono: la sede dell'ex pci di frazione Artallo, un locale [illegible] 22 metri quadrati in via Bruno (base d'asta 19 milioni [illegible] mila lire); un magazzino di 44 mq. più 16 mq. di soppalco in via Pirinoli (90 milioni); un alloggio da 100 mq., [illegible] viale Matteotti [illegible] (225 milioni); un altro alloggio della stessa superficie e allo stesso indirizzo (252 milioni); il fabbricato della «Pensilina», dov'era la sede dell'Azienda di Soggiorno, 100 mq. in viale Matteotti 22 (270 milioni); l'autofficina [illegible] piazza Ricci 12, 73 mq. (172 milioni 800 mila lire); un magazzino in via Carlo Botta 49 di 60 mq. più [illegible] cantina [illegible] [illegible] mq. (90 milioni); [illegible] infine [illegible] terreno a Castelvecchio, di 1.774 mq. (79 milioni 830 milioni).

L'asta pubblica si terrà alle 10 e, a quanto informa il Settore Finanze del Comune, avverrà mediante l'apertura di buste sigillate, contenenti le offerte, «che dovranno superare di almeno l'1 per cento il valore fissato dalla base d'asta per i singoli lotti». Per partecipare, gli interessati «dovranno versare una cauzione del 10 per cento dell'importo del lotto relativo». [illegible] le offerte dovranno pervenire al Comune entro le 12 del [illegible] ottobre. Comunque, per informazioni più dettagliate, è possibile consultare il bando, affisso all'Albo Pretorio in Comune.

L'elenco delle proprietà in vendita [illegible] comprende il cinema teatro Rossini (del cui destino non [illegible] [illegible] più saputo nulla) e neppure [illegible] «Palazzaccio»: di quest'ultimo, il Consiglio comunale ha approvato a stretta maggioranza la cessione all'Istituto autonomo case popolari, un affare da 2 miliardi.

[illegible] Delfino

REGIONE BAITE'

Torrente (e strada) a rischio

Sporcizia, topi [illegible] incuria. Sono queste le caratteristiche [illegible] greto di Rio Baitè, due passi dal Municipio. Gli abitanti si lamentano. Non hanno torto: l'immagine che [illegible] presenta [illegible] dà certamente lustro alla zona. Senza contare che [illegible] rio così ostruito può rappresentare un grave pericolo in caso di pioggia torrenziale. E, come si sa, da queste parti ormai le alluvioni sono un evento tutt'altro che infrequente. Fare intervenire qualche operaio per pulire l'area (e rimettere anche a posto la strada dove da tempo c'è un muro crollato) non sarebbe davvero un cattiva idea. **[giu. gel.]**

A Borgo Prino

Troppi rumori esasperati gli [illegible]

IMPERIA. Proteste e querele. Si sta inasprendo la «guerra» degli abitanti di Borgo Prino contro i giovani della Talpa [illegible] Orologio che hanno occupato l'area militare nei pressi del campo [illegible] atletica «Lagorio». Molti di essi affermano che i membri dell'associazione sono troppo rumorosi, che nel «campo» non si osservano le più elementari norme igieniche [illegible] che i comportamenti [illegible] gli occupanti non sarebbero dei più esemplari. Di notte, in qualche circostanza, gli stessi [illegible] tanti hanno dovuto chiamare [illegible] 113: «Ma senza esito, alla fine non riusciamo mai a concludere nulla. Ora abbiamo raccolto 240 firme, che [illegible] andate a corredare un esposto alla magistratura, perché vogliamo sia fatta giustizia».

Afferma un giovane, Fabio Masini, di 25 anni, che abita in via Littardi 5: «Personalmente ho avuto anche minacce da questi signori. Mi sono rivolto alle forze dell'ordine. Che cosa ho ottenuto? Sono stato convocato in Questura, dove mi è stato detto che sarò querelato per avere offeso gli appartenenti al corpo di polizia. E' una situazione paradossale, dopo il danno per la situazione di disagio, le beffe: chi ha ragione rischia [illegible] pagare al posto di chi infrange la legge. Affronterò anche questa esperienza, perchè sono curioso di vedere dove si andrà [illegible] finire, ma [illegible] anche certo che io [illegible] la mia famiglia lotteremo fino all'ultimo». **[a. b.]**

Fiori e olio

Per l'Expo un successo a Brescia

IMPERIA. Dopo tre giorni di grande partecipazione pubblica, si conclude oggi, nello storico palazzo Broletto di Brescia, la rassegna che la Camera di commercio, l'Amministrazione provinciale e l'Azienda di promozione turistica «Riviera dei Fiori» [illegible] Imperia hanno dedicato alla promozione delle produzioni tipiche [illegible] delle caratteristiche ambientali, economiche e culturali della provincia.

E' stata una manifestazione che con la consueta denominazione «Colori, profumi [illegible] sapori di Imperia a Brescia», e con la collaborazione degli enti economici locali, ha inteso portare avanti, come spiega Gianni Cozzi, il presidente della Camera [illegible] di commercio, «il discorso di integrazione e di valorizzazione degli scambi culturali fra diverse economie locali».

I migliori fioristi [illegible] Brescia hanno partecipato a un concorso [illegible] usando solo i fiori della Riviera, mentre all'interno del palazzo le più prestigiose aziende operanti nei settori floricolo, alimentare e turistico hanno esposto i loro prodotti, ammirati da visitatori sempre numerosi e attenti.

Spiega Cozzi: «Con queste manifestazioni, vogliamo dare [illegible] forte segnale per fare conoscere ciò che [illegible] provincia può offrire: alta qualità della vita, clima, mare e soprattutto alimentazione, floricoltura, turismo, i tre "cavalli vincenti" della sua economia». **[b. v.]**

Per San Michele

Celebrazioni a Imperia e Caravonica

IMPERIA. Due appuntamenti in onore di San Michele. Oggi, a Imperia, [illegible] in festa la Comunità di Senerchia (Avellino). Alle 10, [illegible] nella parrocchia [illegible] San Giovanni celebrata da monsignor Mario Ruffino. Seguirà la processione per la città, che percorrerà via San Giovanni, via Bonfante, via Belgrano, via Des Geneys con la benedizione della statua dell'Arcangelo davanti alla chiesetta. Suonerà la banda musicale cittadina. Alle 13, pranzo all'albergo ristorante San Matteo, lungo la strada per Villa Faraldi. Alle 15, esibizione [illegible] ballo liscio [illegible] latino.

La Comunità senerchiese [illegible] Imperia è [illegible] negli Anni 50: [illegible] costituirla, il compianto Tullio Borriello di Sanremo, che raccolse residenti ad Arma, Sanremo, Bordighera [illegible] Ventimiglia, come i Sessa, i Papa, i Puliscian, i Papamarino e i Grillo. Gli iscritti attuali sono circa [illegible].

Domani, sarà invece festa a Caravonica, dove la parrocchia e il Comune preparano la festa in onore del patrono, San Michele. Saranno inaugurati i lavori di restauro alla torre campanaria della chiesa parrocchiale, ralizzati dall'impresa Papone. La popolazione ha contribuito con offerte, e 50 milioni [illegible] arrivati dalla Fondazione Cassa di risparmio di Genova [illegible] Imperia. Messa solenne alle 11 celebrata dal parroco, don Tonino Suetta, alle 12 aperitivo per tutti. Alle 15 vespro con monsignor Ruffino. **[e. f.]**

DALLA CITTA'

DENUNCIA

Ruba un cellulare [illegible] è bloccato dalla polizia

Un giovane di 24 anni, G. D., [illegible] stato bloccato dalla polizia in piazza [illegible] Dante per aver rubato un telefono cellulare. Pochi minuti prima, aveva visitato con una ragazza un negozio di via Ospedale, visionando alcuni apparecchi. Senza farsi vedere, ne [illegible] nascosto uno sotto i vestiti. Ma il titolare si è accorto del furto subito dopo che l'uomo è uscito e ha avvertito la volante. **[[illegible] f.]**

[illegible]

Slitta l'avvio dei servizi di assistenza

L'assessore alla Pubblica istruzione del Comune di Imperia ha reso [illegible] noto ieri che i servizi di pre-scuola, dopo scuola [illegible] parte degli interventi di assistenza agli alunni svantaggiati che avrebbero dovuto iniziare da domani, prenderanno il via nei giorni successivi. La nuova data di avvio sarà resa nota al più presto. **[a. b.]**

POLITICA

Le critiche di Azione Giovani [illegible] Berlinguer

Azione Giovani [illegible] Imperia scende in campo con un comunicato contro la riforma scolastica Berlinguer. Si afferma che [illegible] libri di testo sono carissimi e che i programmi didattici distruggono la cultura umanistica «per trasformarci in anelli della catena di montaggio di qualche fabbrica». **[a. b.]**

[illegible]

Ritorna [illegible] mercatino sotto i portici [illegible] Pieve

Oggi, [illegible] cura della Pro loco, si tiene [illegible] Pieve di Teco il tradizionale mercatino delle pulci [illegible] dell'antiquariato. Si svolgerà sotto gli antichi portici di [illegible] Ponzoni. L'iniziativa si ripete ogni domenica di fine [illegible]. In esposizione, mobili, oggetti di una volta, gioielli antichi, ceramiche, monete e libri. C'è anche chi propone merce per i collezionisti: tessere telefoniche, fumetti, tessuti e pizzi. Sarà presente il Gruppo micologico Bresadola di Imperia, che esporrà funghi e proietterà diapositive sulle specie tipiche. **[b. v.]**

Proseguono i lavori per le condutture nel centro storico di Cervo, contributi [illegible] chi attiva l'impianto

Metano in tutto il Dianese entro fine '98

L'Italgas: «La rete servirà 5 mila case, già allacciati 700 alloggi»

DIANO MARINA. E' quasi finita, nel comprensorio Dianese, la posa dei tubi per l'erogazione [illegible] gas di città. La metanizzazione del centro storico di Cervo e i lavori di completamento della rete di distribuzione del gas nei Comuni [illegible] San Bartolo[illegible] al Mare, Diano Marina [illegible] Diano Castello saranno ultimati entro la fine del '98. Questa, almeno, [illegible] la promessa formale dell'Italgas.

Ma già da ora [illegible] prezioso combustibile raggiunge molte abitazioni. Complessivamente, la rete [illegible] di diversi chilometri. I tubi sono già collegati oggi a centinaia di abitazioni e presto potranno servire circa 5.000 residenze sul territorio dell'intero golfo. Il metano, insomma, atteso per anni, è diventato anche [illegible] zona, finalmente [illegible] magnifica realtà.

Ieri l'Italgas, che gestisce l'importante servizio, ha reso noti i dati relativi agli utenti che già possono utilizzare questo prezioso combustibile per gli usi domestici. A San Bartol[illegible] al Mare sono 177 le famiglie che possono cucinare [illegible] riscaldare la casa grazie al metano, a Cervo, per ora sono solo due; a Diano Castello 41; è, infine, [illegible] Diano Marina ben 509. Complessivamente [illegible] Capo Cervo [illegible] Capo Berta i contatori del gas sono attivati in 729 residenze.

Dicono ancora all'Italgas: «Ma i contratti già stipulati dagli utenti sono molti di più. A San Bartolomeo infatti hanno firmato e pagato per l'allaccio 1.500 persone, a Cervo 500, [illegible] Diano Castello 400 [illegible] [illegible] Diano Marina 2.500. Complessivamente, quindi, sono quasi 5.000 le residenze che, prima o poi, chiederanno l'attivazione del servizio ma, secondo noi, il numero è destinato ancora a crescere».

L'Italgas ha avviato, infatti, alcune campagne promozio[illegible] che dovrebbero convincere anche i più scettici a servirsi del metano. La prima prevede un contributo di 50 mila lire a favore di tutti coloro che attiveranno l'impianto entro il 31 dicembre di quest'anno. La somma sarà accreditata nella prima bolletta emessa dalla società. La seconda consente di avere un contributo di allacciamento ridotto per gli utenti di tutti i Comuni [illegible] cui la rete [illegible] distribuzione [illegible] in costruzione o dove sia stata posata da meno [illegible] dodici mesi. La terza, infine, prevede uno speciale contributo per la trasformazione di impianti di riscaldamento centralizzati da gasolio [illegible] Gpl metano.

Concludono all'Italgas: «In occasione della metanizzazione dei Comuni del Dianese, la nostra società ha, inoltre, predisposto l'apertura di un apposito ufficio, dove gli abitanti del comprensorio potranno stipulare nuovi contratti. Tale ufficio è situato [illegible] Diano Marina in via Matteotti 21 ed [illegible] aperto al pubblico dal martedì al sabato dalle 8.30 alle 12.30. Funzionerà per un anno. Chi volesse altre informazioni può telefonare allo 0183-402939».

Angelo Basso

DIANO MARINA

E ora gli studenti diventano assessori

Far vivere un'esperienza da amministratori ai più giovani cittadini di Diano Marina. E' questo il progetto del sindaco Andrea Guglieri che ha programmato due speciali sedute di consiglio comunale con gli alunni. Tra i banchi della maggioran[illegible] e dell'opposizione una volta ci saranno gli studenti delle scuola medie, un'altra gli scolari delle elementari. Dice Guglieri: «Saranno due normalissime sedute consiliari [illegible] i componenti della giunta municipale e gli alunni delle scuole cittadine. Dibatteremo con loro i problemi che più li riguardano e decideremo di comune accordo le scelte da adottare. Credo che l'esperimento possa essere produttivo anche perchè prima o poi, negli anni a venire, saranno proprio alcuni di loro a rappresentare e ad amministrare la nostra città».

L'annuncio della iniziativa è stato dato dal sindaco durante la cerimonia di inaugurazione dell'anno scolastico che è avvenuta, per volontà dell'attivissima consigliera incaricata alla Pubblica istruzione, Sandra Assandri, proprio nella sala consiliare del Comune. Conclude Guglieri: «Anche la cerimonia di inaugurazione del nuovo anno scolastico è stata piacevole, spero sia stata anche gradita [illegible] produttiva. L'incontro con i giovani di oggi è più che mai soprendente. Per questo [illegible] vedo l'ora di giungere al Consiglio comunale con gli alunni». **[a. b.]**

LETTERE AL GIORNALE

Ai giardini [illegible] [illegible] né balordi, né drogati

Scrivo [illegible] riferimento alla lette[illegible] comparsa su La Stampa del 17 settembre, intitolata «Una banda di balordi di notte alle Ferriere», e firmata da tale Giacinto Corradino.

Il sottoscritto è [illegible] dei ragazzi che abitualmente [illegible] ritrova nei giardinetti di via De Marchi. NON [illegible] un balordo, NON sono un drogato, NON compio scorribande motorizzate, infrangendo il codice della strada e diffido il signor Corradino dal dichiarare falsità e dall'attribuire azioni che non hanno niente a che fare [illegible] il gruppo di ragazzi nei riguardi del quale prova tanto odio.

Le forze dell'ordine, più volte [illegible] in seguito alle ripetute segnalazioni effettuate da perditempo, [illegible] hanno mai accertato estremi di reato di alcun tipo, [illegible] tantomeno [illegible] possesso [illegible] sostanze stupefacenti, come dal signor Corradino erroneamente affermato.

[illegible] da un po' [illegible] tempo frequentiamo i giardinetti di via De Marchi è perché nel campetto di via Gibelli non esistono panchine e tavoli, dal momento che la Giunta comunale non si preoccupa [illegible] installarne [illegible] nuove, nonostante le promesse elettorali, ormai lontane, di tenere in considerazione le esigenze dei giovani.

Inoltre, escludo in modo categorico che da parte dei ragazzi [illegible] state rivolte minacce nei confronti degli abitanti della zona.

Maurizio Albavera, Imperia

Diano: i [illegible] chiedono il ballo liscio

Faccio parte della brigata di anziani che hanno scelto Diano Marina per le vacanze periodiche. Sono soddisfatto, perché rispetto alla Riviera romagnola c'è [illegible] differenza notevole: il mare ha il colore del mare, il clima e il paesaggio sono incantevoli.

Chiedo però - insieme [illegible] tanti altri turisti della mia età - [illegible] chi governa la cittadina [illegible] Diano di aumentare le feste con il ballo liscio e [illegible] le belle orchestre che [illegible] sono già esibite, possibilmente in forma gratuita. Chi ha ancora voglia [illegible] vivere [illegible] il ballo all'antica.

Ho sentito tante polemiche sugli spettacoli culturali [illegible] di quelli di avanguardia: costano un bel po' di soldi [illegible] non c'è mai nessuno a vederli. [illegible] allora si facciano trattenimenti popolari. La gente quando si diverte non ha voglia di pensare. Per gli altri spettacoli ci pensa già la televisione, che ha già stufato tutti.

Mario Cresci, Cremona

Sanremo, tanti [illegible] [illegible] molo [illegible] porto [illegible] chio

La Legambiente ha tanto pubblicizzato alla televisione e su tutti i quotidiani che domenica 21 settembre u.s. avrebbe fatto pulire gli arenili e i litorali delle spiagge e i letti dei torrenti.

Evidentemente, però, si è dimenticata [illegible] dare un'occhiata dietro al molo di porto vecchio: lì c'è davvero di tutto, bottiglie di birra, lattine, scatolette di sardine arrugginite, carte di merendine, sacchetti sporchi. E così via, e i topi trionfano.

Lettera firmata, Sanremo

Scrivere alle redazioni di Imperia, via Alfieri 10, e di San[illegible] via Gioberti 47

NUMERI UTILI

AUTOAMBULANZE

Imperia: 118 (numero unico). [illegible] **ghera:** t. 252.525. **Vallecrosia:** t. 295.455. **Camporosso:** t. 28.191. **Cervo-S. Bartolomeo:** t. 405.353. [illegible] **Marina:** t. 494.112. **Dolceacqua:** t. 206.878. **Ospedaletti:** t. 505.050. **Pieve di Teco:** t. 36.377. **Pontedassio:** t. 279.700. **Pornassio:** t. 325.132. **Riva Ligure:** t. 485.754. **Santo Stefano [illegible] Mare:** t. 486.000. **Sanremo:** t. 506.050. **Arma di Taggia:** t. 41.444. **Ventimiglia:** t. 250.722.

ASSISTENZA

Telefono Amico: [illegible]. (0183) [illegible]. Ore 16-24.

Emergenza Sociale Sanremo: telefo[illegible] 1874.81.814. Ore 18-22.

[illegible] DI TURNO

Le farmacie restano aperte 8,30-12,30 e 15,30-19,30 escetto quelle di turno.

Imperia: *Gentile*, via Cascione 27, tel. 61.584. *Gibelli*, via Belgrano 5, tel. 293.688.

Sanremo: *Moderna*, via Alighieri 131, [illegible]. 501.248; *Centrale*, corso Matteotti 190, tel. 509.065.

Farmacie che assicurano [illegible] reperibilità in provincia:

Bordighera-Vallecrosia: *Centrale*, via Vittorio Emanuele [illegible], tel. 261.284.

Camporosso: *Ugolini*, via Vittorio Emanuele 220, tel. 261.409.

Diano - Cervo - San Bartolomeo: *Vallini*, via Sicilia 10, tel. 400.902.

Dolceacqua: *Muratorio*, piazza Matteotti 2, tel. 206.133.

Ospedaletti: *Marcoz*, via Matteotti 105/106, tel. 669.015.

Pieve di Teco: *Ceppi*, corso Ponzoni 70, tel. 36.209.

Riva Ligure: *Nuvoloni*, [illegible] Boio 42, tel. 485.754.

[illegible] [illegible] [illegible] *Nuvoloni*, piaz[illegible] Cavour 14, tel. 486.662.

Arma di Taggia: *Del Torto*, via San Francesco 10, tel. 43.590.

Ventimiglia: *Internazionale*, via Cavour 28, tel. 351.300.

OSPEDALI

EMERGENZA SANITARIA: 118 Ha sostituito i numeri per l'emergenza di Ventimiglia-Bordighera, Sanremo emergenza, Imperia [illegible] **e serve per la richiesta urgente di un'ambulanza o interventi di emergenza. Il numero è gratuito e non richiede prefisso. Ospedali: Imperia:** tel. [illegible]. **Sanremo:** tel. 5361. **Bordighera:** tel. 2751. [illegible] **ara:** tel. 91.524.

GUARDIA [illegible] not. e fest. (num. verde) tel. 167-554.400. [illegible] **medica** [illegible] tel. 406.100. **Guardia odontoiatrica festiva** or.: 9-12, tel. (0183) [illegible].

VIGILI DEL FUOCO

Soccorso urgente: [illegible] 115; **Imperia:** tel. 710.221; **Sanremo:** [illegible]. 505.858; **Ventimiglia:** tel. 357.473.

DA NON PERDERE

TORINO

Una laurea in spettacolo

Martedì alle 10 presso l'aula [illegible] di Palazzo nuovo a Torino sarà presentato il Corso di Laurea in Discipline dell'Arte, della musica [illegible] dello spettacolo. Tutti quello che sono interessati può mettersi in contatto con lo 011-8173421. **[a. b.]**

[illegible]

Riapre [illegible] Centro Yoga

Il 1° ottobre riaprirà [illegible] Imperia il Centro Yoga nella sua nuova sede di via Monti 1 (di fronte alla Galleria degli Orti). Si tengono corsi per tutti i livelli, dallo Hatha yoga alla meditazione. Per informazioni telefonare allo 0183-494255. **[a. b.]**

[illegible]

Classifiche alla radio

Le classifiche di musica dance arrivano in radio. Una speciale trasmissione delle hit del momento, [illegible] cura di Master Dbj, viene mandata in onda ogni giorno da Radio Sanremo in [illegible] appuntamenti: alle 14, alle 21 e alla due di notte. **[g. ga.]**

[illegible]

Il numero [illegible] «Voce Amica»

Anche Sanremo ha la «Voce Amica», un numero telefonico per chi ha bisogno di assistenza psicologica. Il centralino, a cura dell'assessorato di Servizi Sociali, è attivo dalle 18 alle [illegible], e risponde al numero 167-481.814. **[g. ga.]**

ANTIBES

Artigiani nella città vecchia

Artigianato d'arte sotto il [illegible] cato provenzale della città vecchia, ad Antibes. Gli artigiani lavorano davanti al pubblico dalle 14 alle [illegible]. **[d. bo.]**

[illegible]

Il mercato di antichità

Come ogni domenica, in Place de l'Octroi, mercato di antiquariato con curiosità. **[d. bo.]**

SAINT LAURENT

Visita alla mostra [illegible] rettili

Oggi all'Immeuble Capeb, in boulevard Poit du Jour 89, dalle 14,30 alle 18, [illegible] guidata alla mostra di rettili. **[d. bo.]**

Il colpo nella notte con la lancia termica, sottratti 200 milioni ma 120 sono ritrovati

Arma di Taggia: assalto al bancomat Inseguimento, un bandito è catturato

ARMA DI TAGGIA. Assalto al bancomat con la lancia termica. E' una banda specialisti quella che l'altra notte riusci- forzare la cassaforte dell'Ambroveneto di via Blengino, nel centro di Arma di Taggia, impadronendosi di circa milioni in contanti. Ma qualcosa non è andato per il verso giusto, il sistema d'allarme della banca è scattato in anticipo tempi previsti e stavano arrivando le pattuglie di carabinieri e polizia qualcuno è riuscito vedere l'auto dei malviventi. E' così che la potente Bmw «serie M3» è stata intercettata sui viadotti dell'autostrada nell'Alessandrino grazie ad una serie di appostamenti disposti dalla squadra mobile di Imperia coordinati dal questore Nicola Cavaliere.

Gli agenti della polizia autostradale hanno ingaggiato un inseguimento, prima sul filo dei 200 km all'ora e poi nella boscaglia a ridosso del fiume Stura. Alla fine hanno arrestato uno dei componenti delle banda e recuperato oltre 120 milioni bottino. Le sono scattate per Stefano Romeo, 30 anni, di Bologna, personaggio noto alle forze dell'ordine. I carabinieri e la polizia hanno attivato una serie di controlli per riuscire ad individuare i complici Stefano Romeo che però non dovrebbero aver ancora lasciato il Piemonte.

Passanti davanti alla banca rapinata (FOTOSERVIZIO GATTI)

Secondo la ricostruzione dei carabinieri, sono da poco passate le 3 di notte quando il commando, composto da quattro persone, si mette in azione. La Bmw nera viene parcheggiata proprio davanti alla filiale dell'Ambroveneto di Arma di Taggia. Dal bagagliaio i ladri tirano fuori la lancia termica e la bombola d'ossigeno. Via Blengino deserta. Nel silenzio il cannello incandescente taglia il vetro blindato con un sibilo. E' il pri- passo botti-. Poi, mentre un «palo» rimane sul marciapiede, gli altri tre scassinatori si occupano del bancomat. Fanno saltare le saldature (un dato che conferma si sia trattato professionisti) e riescono ad accedere alla cassaforte. Pochi istanti sono sufficienti per far finire in un sacco circa milioni in contanti.

A questo punto, però, gli scassinatori si a che è scattato l'allarme e abbandonano precipitosamente la banca. Salgono sulla potente berlina scura che lascia via Blengino sgommando, diretta il casello autostradale. I primi ad arrivare davanti all'Ambrove- Arma di Taggia sono i carabinieri. La del colpo al bancomat arriva via radio. Inizia la collaborazione tra militari e agenti. Un testimone descrive la vettura sospetta in pochi minuti arrivano le altre conferme. I posti di blocco scattano in tutta la provincia di Imperia mentre inizia, frenetico, il monitoraggio dell'autostrada.

I banditi in fuga sfrecciano veloci sui viadotti fino a Genova dove imboccano l'autostrada per Alessandria. E' qui che una potente vettura della polizia stradale inizia l'inseguimento. Prima, la corsa a folle velocità, poi lo stop forzato, i freni incandescenti e la fuga nella boscaglia dove gli agenti hanno arrestato Stefano Romeo recuperato i 120 milioni persi nella fuga dai malviventi.

E adesso l'obiettivo degli investigatori è quello di riuscire ad arrestare gli altri componenti della «banda del bancomat».

Gavino

Sparatoria

Tra i poliziotti e i malviventi

OVADA. Sono stati gli agenti della polizia stradale del distaccamento Belforte Monferrato, al comando dell'ispettore Nicola Di Sette, a mettere manette l'altra notte, poco prima delle 4, uno dei componenti di quella che ritenuta dagli inquirenti la «banda della lancia termica», specializzata nei colpi ai bancomat. hanno catturato nella zona boschiva fra Masone e Ovada, ai margini dell'autostrada dei Trafori.

Si tratta di Stefano Romeo, anni, abitante Bologna, in via Emilio Salgari, nel rione «Il Pilastro». Secondo l'accusa, con tre complici, poco meno di un'ora prima aveva portato a termine un colpo al bancomat del Banco Ambroveneto Arma di Taggia dove i banditi si erano impossessati di circa 200 milioni fuggendo quindi a bordo di una Bmw M3 di colore nero, risultata rubata. Intercettati prima a Savona e poi Voltri, i ladri con la potente vettura riusciti seminare gli inseguitori.

sulla A26, fra Masone e Ovada, sono trovati di fronte alla pattuglia della Stradale. C'è stata anche sparatoria. I banditi ormai braccati, facilitati dall'oscurità, hanno abbandonato l'auto riuscendo portare con loro anche il denaro trafugato, custodito in alcuni sacchetti della spazzatura. Attraverso la scarpata, si sono buttati nella zona boschiva, che a valle costeggia lo Stura.

Mentre degli altri tre banditi gli agenti hanno perso ogni traccia, Romeo è stato trovato nascosto in un cespuglio.

Nella rocambolesca fuga, buona parte del bottino è stato abbandonato e diverse banconate da 50 mila lire sono finite fra i cespugli dove i poliziotti le hanno poi raccolte. Complessivamente sarebbero stati recuperati circa 120 milioni.

Sulla Bmw sono stati trovati tutti gli attrezzi di cui la banda si serviva per i colpi, compresa bombola di ossigeno e diverse ricetrasmittenti di elevata potenza, in grado controllare le comunicazioni polizia e carabinieri.

Stefano Romeo è stato rinchiuso a Marassi. [r. b.]

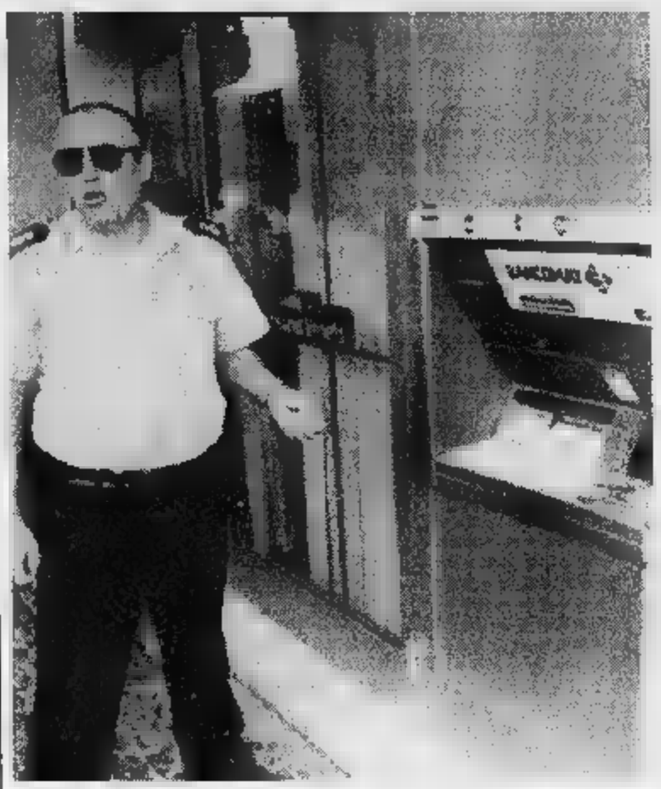

Una guardia giurata osserva il bancomat attaccato banditi

SANREMO

PROGRAMMA DECIMO D'ATTENZIONE

Presentati gli appuntamenti della nuova annata teatrale: sono 14, uno in più rispetto alla passata stagione

Grandi nomi nel calendario del casinò

Classici ma anche pezzi brillanti e naturalmente musical

ECCO IL CARTELLONE

TEATRALE

5-7 dicembre	all'arancia	*Columbro-B. De Rossi*
12-14 dicembre	La ita	*V. Moriconi-M. Venturiello*
19-21 dicembre	L'uomo, la bestia e la virtù	*Pambieri-L. Tanzi*
30/12-1/1 '98	Una bomba in ambasciata	*D. Croccolo-D. Caprioglio*
9-11 gennaio	Irma la dolce	*Teatro Friuli*
16-18 gennaio	La vita è un cayeu	*A. Galiena-Tedeschi*
23-25 gennaio	C'è un uomo in mezzo al mare	*G. Iannuzzo*
30/1-1/2	L'amico del	*Salemme-Buccirosso*
6-8 febbraio	Sei personaggi in d'autore	*Lo Monaco-D'Abbraccio*
13-15 febbraio	Estate e fumo	*P. Quartullo-S. Ricci*
6-8 marzo	sulla	*Dapporto-M. Monti*
13-15 marzo	Il borghese gentiluomo	*E. Calindri*
20-22 marzo	Can can	*Bettei-Tedeschi-Boccoli-Baruschi*
27-29 marzo	Un palo d'ali	*S. Ferilli-M. Micheli*

MUSICALI

5 ottobre	Concerto *con F. Patanè e R. Iuliano*
13 ottobre	Due chitarre nell'Ottocento
ottobre	Violoncello barocco *(Marco Ravasio)*
25 ottobre	e chitarra *(Marta Mazzini e Carlo Barone)*
	Sanremo Classico *(Marcelo Alvarez)*
1 novembre	Sanremo *(Swingle Singers)*
9 novembre	Arie liriche d'opera camera
16 novembre	d'operetta
novembre	Concerto con il Quartetto Pace

MARTEDI' LETTERARI

14 ottobre	Dove va la Giustizia *con G. Conso*
22 ottobre	Cassiniana *con P. Bianucci*
ottobre	Presentazione di G. Conte
novembre	Convegno «Il dell'Immortalità»
11 novembre	«Venezia chiama Sanremo»
18 novembre	Presentazione del libro *di E. Fede*
25 novembre	dei di S. Zecchi
2 dicembre	Convegno la Psichiatria»
9 dicembre	Inglese e Italiano *con E. Scalfari*
16 dicembre	«La Giubileo»

Grandi nomi una prima assoluta nel calendario della stagione teatrale del casinò presentata ieri dal commissario prefettizio Umberto Calandrella dalla responsabile dell'ufficio Spettacoli, Gianna Liberato, appuntamenti sono 14, uno in più rispetto allo scorso anno. Accanto ai classici di Pirandello Molière, spiccano pièces brillanti e l'immancabile musical, tornato di gran moda. «Siamo convinti aver allestito un cartellone all'altezza delle grandi città nonostante la limitata capienza del teatro (400 posti)», sottolinea la Liberato.

E Calandrella precisa che «l'attività teatrale ha un puro scopo promozionale d'intrattenimento: sarebbe sciocco pensare di poter ottenere profitti con un impianto così piccolo. Semmai, l'obiettivo quello di compensare le spese».

Nell'ultima stagione, si sono contati circa 12 mila spettatori. «Lo zoccolo duro è rappresentato da lombardi piemontesi proprietari di seconde case», spiega ancora Gianna Liberato.

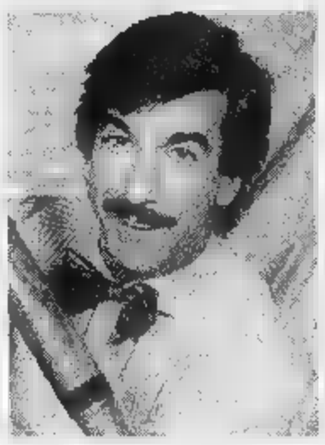

Marco Columbro

Il programma si apre con Marco Columbro e Barbara De Rossi, protagonisti «L'anatra all'arancia», il lavoro di Sauvajon messo in scena dal regista Patrick Rossi Gastaldi. L'appuntamento fissato per il 5 dicembre con repliche il 7. Poi la rivisitazione teatrale del celebre film «La rosa tatuata» (dal testo di Tennessee Williams), con Valeria Moriconi panni che furono di Anna Magnani. Quindi il primo dei due omaggi a Pirandello, «L'uomo, la bestia e la virtù», con Giuseppe Pambieri Lia Tanzi. L'altro, «Sei personaggi in cerca d'autore», Sebastiano Lo Monaco e Mariangela D'Abbraccio, è in programma a febbraio con la regia Patroni Griffi.

Ma l'appuntamento sul quale il vertice del casinò è pronto scommettere è quello con «L'a- cuore», scritto, diretto interpretato da Vincenzo Salemme (dal 30 gennaio). «E' uno spettacolo esilarante: sarà un successo. E poi Salemme è una novità per la Liguria», assicura la Liberato.

L'anteprima nazionale è quella offerta (nella seconda metà di marzo) da «Can Can», di balletti, canzoni e divertenti situazioni proposto da Gi- Landi. Fra i protagonisti, Enrico Beruschi e Brigitta Boccoli. Ma il vero musical è «Un palo d'ali», della coppia di ferro Garinei-Giovannini, Sabri- Ferilli e Maurizio Micheli. E' lo spettacolo che, a fine marzo, chiuderà il cartellone '97-'98.

Altro appuntamento classico quello la commedia Capodanno: questa volta la scelta caduta su «Una bomba in ambasciata», Woody Allen, con la regia del grande vecchio Mario Monicelli. Fra gli interpreti, la sanremese Isa Barzizza e Deborah Caprioglio. Un altro sanremese, Massimo Dapporto, è protagonista di «Plaza Suite», in programma marzo. Sul palcoscenico del casinò si esibiranno anche Calindri, Jannuzzo, il trio Galiena-Tedeschi-Oppini, Elena Sodia Ricci il marito Pino Quartullo.

I prezzi sono invariati: da 30 35 mila lire in platea; 25 in galleria (ridotto 15 mila). Gli abbonamenti: 390 mila lire per il primo settore di platea, 330 per il secondo, per la galleria (ridotto 160).

Gianni Micaletto

Sabrina Ferilli e la Rossi (sopra)

Martedì Letterari, la tradizione continua

Saranno però lirica e musica classica ad aprire il ciclo

SANREMO. Giovanni Conso, Eugenio Scalfari, Giuseppe Conte, Stefano Zecchi, Emilio Fede, Piero Bianucci: sono i nomi di spicco del calendario autunnale dei Martedì letterari, la fortunata rassegna curata da Ito Ruscigni diventata un punto di riferimento fisso nel panorama culturale della Riviera. In dieci anni, al casinò sono passati più di 500 fra scrittori, scienziati, premi Nobel, grandi protagonisti del nostro tempo.

«La formula è invariata - spiega Ruscigni - con quattro sezioni: Incontri con gli autori, Protagonisti, Il giorno delle Nazioni e i Convegni, dedicati sempre ai temi importanti o comunque di stretta attualità».

Il via martedì 14 ottobre l'ex ministro Giovanni Conso, che terrà una a sul te- «Dove va la giustizia, da Vittorio Bachelet oggi». «Oggi si parla molto delle giustizia e soprattutto del ruolo dei magistrati. Abbiamo pensato che Conso, grande esperto uomo di assoluto rispetto, fosse il più adatto ad affrontare la delicata questione», spiega Ruscigni.

Poi l'omaggio al grande astronomo Gian Domenico Cassini, nativo di Perinaldo, con l'intervento di Piero Bianucci, responsabile «Tuttoscienze». Terrà la conferenza «Cassini alla conquista di Saturno». Per l'occasione, l'appuntamento sposta a mercoledì 22, nel quadro delle Giornate Cassiniane.

Si proseguirà il poeta imperiese Giuseppe Conte, il convegno dedicato al «Mistero dell'immortalità» (La vita nell'aldilà nelle antiche civiltà), i libri «Finché c'è Fede», appena pubblicato dal direttore del Tg4, «Lettera un'amica sulla bellezza», del professor Zecchi.

Spiccano, poi, l'incontro Scalfari «Giornalismo inglese e italiano: stili a confronto», la presentazione del volume «La grande Bibbia del Giubileo», cui è legata la mostra fotografica «Iconografie bibliche». [g. mi.]

Emilio Fede

SANREMO. Lirica e musica classica aprono il calendario delle manifestazioni che fanno da cornice all'attività principale della casa da gioco. Calato il sipario sulla stagione del Roof Garden, si torna al caldo abbraccio del teatro dell'opera. Il primo appuntamento autunnale è per domenica ottobre (alle 16,30), con il concerto dei soprani Francesca Patanè e Cristina Lo Russo e del Roberto Iuliano. Lo spettacolo, organizzato da Franco Di Cugno, è uno dei tre ospitati dal casinò e non gestiti direttamente. Gli altri due sono legati alla rassegna «Sanremo Classico» (promoter Bixio), in programma giovedì 30 ottobre e sabato 1 novembre, con partecipazione del tenore Marcelo Alvarez del gruppo vocale Swingle Singers.

Tre concerti ai quali si potrà assistere solo pagando il biglietto d'ingresso, mentre tutti gli altri appuntamenti del calendario lirico-musicale sono ad accesso gratuito. «Abbiamo cercato di fare il massimo con un budget limitato», sottolineano all'ufficio Spettacoli.

Per gli amanti della musica classica e degli strumenti d'epoca, in programma tre appuntamenti consecutivi. Il primo, lunedì 13 ottobre, propone un mix tra classicismo e romanticismo con il duo di chitarre Claudio Maccari Paolo Pugliese, tra i massimi specialisti nel repertorio ottocentesco. Sabato 18, riflettori puntati sul violoncello barocco dell'eclettico Marco Ravasio, uno dei pionieri italiani dell'esecuzione con strumenti d'epoca e che tra l'altro ha contribuito alla diffu- della «nuova filologia».

E sabato 25, spazio al flauto di Marta Mazzini e alla chitarra Carlo Barone. A novembre, il 9 si esibirà il mezzosoprano Francesca Furfaro Ghislotti, il 16 omaggio all'operetta, e gran finale il con il Quartetto Pace (2 viole, violino e violoncello), che spazia dagli autori classici ai contemporanei. [g. mi.]

Varato il progetto per la bonifica ambientale di San Romolo e Monte Bignone

Lavoro, il Comune offre 22 posti

Piano legato agli impieghi socialmente utili

SANREMO. Ventidue posti di lavoro per almeno dodici mesi. E' lo sbocco occupazionale offerto dal progetto «bonifica ambientale» a San Romolo e Monte Bignone», varato dalla giunta nel quadro delle possibilità legate alla legge per i lavori socialmente utili. Un piano dal costo di 360 milioni, di cui solo 148 a carico dell'Amministrazione. La somma restante dovrebbe essere garantita dalla Regione, alla quale ora sarà sottoposto il progetto, attraverso il Fondo sociale per l'occupazione. «E' la risposta più evidente a chi, come il consigliere provinciale Spalla, ci ha inserito nella lista di quelle Amministrazioni che non hanno ancora saputo o voluto sfruttare le possibilità legate ai lavori socialmente utili», sottolinea polemicamente il vicesindaco Gianni Berrino.

«Si corre il rischio reale di non riuscire a coprire tutti i 200 posti all'Imperiese nel quadro dei mille previsti per l'intera Liguria», ha evidenziato il capogruppo del pds in Provincia nell'interpellanza che sarà fra gli argomenti più «forti» all'ordine del giorno del Consiglio provinciale di domani. Spalla ha voluto lanciare un allarme in vista della scadenza del 30 settembre, termine ultimo per presentare alla Regione i progetti occupazionali.

La proposta avanzata da Genova risale al 12 luglio, fino a le risposte delle Amministrazioni contavano sulle dita di una mano, nonostante la preoccupante crescita del numero dei disoccupati. E fra gli enti locali messi sotto accusa, c'era anche il Comune di Sanremo, oltre alla stessa Provincia.

«In realtà noi ci siamo attivati fin dal primo momento - spiega Berrino - affidando il progetto all'ufficio Beni ambientali. Lo scopo è duplice: offrire lavoro ai disoccupati e recuperare un'area molto importante del nostro entroterra. E se è vero quello che sostiene Spalla riguardo a un certo disinteresse delle Amministrazioni locali, non credo che grosse difficoltà a far accettare alla Regione la nostra proposta».

Quali sono i lavori socialmente utili? Si dividono in due settori, Ambiente e Patrimonio culturale, e si basano sull'impiego di iscritti nelle liste di collocamento per la pulizia di strade, torrenti e boschi, per la custodia di musei, la conservazione degli archivi o la tutela delle biblioteche. L'iniziativa è rivolta essenzialmente a orientamento, consulenza, formazione, accompagnamento al lavoro e costituzione d'impresa.

Il progetto sanremese prevede 8 posti di «caposquadra responsabile assistente tecnico» (52 ore mensili e retribuzione annua netta di 28 milioni e 900 mila lire), 9 per «operaio capacità di uso mezzi e attrezzature meccaniche (motoseghe, decespugliatori)» (54 ore mensili, 27 milioni e mezzo l'anno) e altrettanti per «operaio capacità di uso di mezzi e attrezzature da taglio» ore mensili, 25 milioni l'anno). Il Comune punta a inserire pure ex tossicodipendenti segnalati dal Sert dell'Usl.

Sono previsti interventi di ripulitura del bosco, eliminazione di piante malate e morte, potature, pulizia e ripristino dei sentieri, bonifica dei cigli stradali, creazione di fasce frangifuoco, sgombero di discariche abusive ed eventuali rimboschimenti. Per la formazione professionale è assicurato l'appoggio dell'Enaip. Il secondo passo è lo sviluppo delle capacità imprenditoriali, per dare continuità all'esperienza, favorendo la costituzione di società o cooperative cui affidare in futuro gli stessi servizi.

Gianni Micaletto

Un'immagine eloquente del degrado la strada per Bignone (GATTI)

Caso

Verso lo sciopero per i buoni pasto

SANREMO. Ora è scontro aperto sul buono-pasto, fra amministrazione e dipendenti comunali. Le segreterie provinciali di Cgil, Cisl, Uil e la Rsu (Rappresentanza sindacato unitario) del Comune di Sanremo hanno proclamato lo stato di agitazione e indetto una serie di incontri che investono tutti i settori del personale.

In vista dell'applicazione della «Bassanini», con due rientri pomeridiani e il sabato festivo, la giunta ha offerto al personale interessato un buono-pasto di 9.000 lire. I dipendenti a loro volta intendono disporre di una oppure di un ticket-restaurant o, ancora, di un buono-pasto di entità sensibilmente superiore a quello offerto dall'amministrazione.

I sindacati hanno richiesto un incontro urgente con sindaco e giunta. Contemporaneamente è stata programmata una serie di incontri a partire da martedì e per tutta la settimana. Si comincerà con il settore Demografico (ore 10-11) e Servizi sociali (11-12). Mercoledì primo ottobre toccherà ai settori operanti nel Palazzo comunale (9,30-10,30), Polizia municipale (12-13 e 16-17) e Polizia amministrativa e Commercio (12-13). Giovedì sarà la volta di Casa Serena (13-14) e dell'Igiene Urbana (9-10 a Baragallo e 11-12 in valle Armea). Venerdì 3, sarà il turno degli asili nido (16-17). Chiusura sabato i Controllori comunali (22-23). Nell'ordine del giorno non si fa esplicito riferimento ai «buoni-pasto» ma a «problematiche relative al servizio» oltre a orario di lavoro e pianta organica. [m. c.]

In Comune

I consiglieri vogliono la tv

I consiglieri comunali vogliono il ritorno delle telecamere a Palazzo Bellevue. Chiedono che i lavori dell'assemblea siano ripresi e trasmessi da un'emittente locale per coinvolgere la popolazione. E' quanto emerge dall'ultima seduta del Consiglio, che, a maggioranza (17 voti), ha approvato l'ordine del giorno sulla questione tivù proposto dal leghista Lupi e appoggiato dal resto dell'opposizione. Il documento impegna sindaco e giunta a reperire «in breve tempo i fondi necessari per consentire a una televisione locale di poter trasmettere in versione integrale le sedute del Consiglio».

Altri due ordini del giorno, presentati da frange diverse del Polo, hanno ottenuto meno consensi. In uno si puntava ad avere una sintesi televisiva, nell'altro il primo obiettivo era quello di ottenere il servizio a costo zero per il Comune. Come accadeva un tempo. Già, perchè la spesa prospettata non è indifferente (si parla di 60-70 milioni l'anno). E, in fondo, fra i compiti di una tivù locale dovrebbe anche esserci quello di informare in modo più ampio possibile il bacino di utenza. E Sanremo, si sa, in quanto a notizie è una fucina inesauribile.

Il Consiglio ha anche affrontato nuovamente il «caso Terlizzi» (il manager assunto, contestato e poi liquidato). «Il dott. Terlizzi si lamenta perchè ha ricevuto solo 10 dei 35 milioni pattuiti, ma a mio avviso il Comune dovrebbe richiedere la restituzione dell'acconto per l'inconsistenza del suo lavoro», ha sottolineato Daniela Cassini, di Sanremo Insieme. [g. mi.]

DALLA CITTÀ

Giovane picchiato, si sospetta un regolamento di conti

Picchiato a sangue e abbandonato in strada. I Volontari di Sanremo Soccorso hanno trasportato all'ospedale l'altra notte un giovane albanese vittima di un pestaggio. Secondo alcune indiscrezioni l'episodio è legato al controllo della prostituzione. [g. ga.]

Malore in spiaggia, rifiuta l'ambulanza

Cade in vestito ma rifiuta il soccorso dell'ambulanza. Protagonista dell'inconsueto intervento dei militi della Cri è stato un turista che si trovava sulla scogliera dei «Paradiso». L'incidente sarebbe stato provocato da un improvviso malore. [g. ga.]

Ad Aigovo lapide per i fratelli Arena

Una lapide in memoria dei fratelli Arena sarà scoperta questo pomeriggio ad Aigovo (frazione Molini di Triora) a cura dell'Anpi. I due fratelli uccisi dai nazifascisti il febbraio del '45. Il programma prevede raduno 15,30, la benedizione e la scoperta della lapide alle 16 con celebrata da don Antonio Arnaldi e la partecipazione del «Coro delle voci di valle Argentina» diretto da Giuseppe Arena, fratello dei partigiani caduti. Alle 16,30 saluto dell'Anpi di Arma e di Taggia e interventi dei comandanti partigiani Guglielmo Vittorio e Gino Napolitano. [m. c.]

I genitori coinvolti alle Elementari del 2° circolo

La «Carta dei servizi» e il «Piano educativo» 2° Circolo didattico sono stati diffusi fra le famiglie degli alunni. Vari gli impegni presi dagli insegnanti della direttrice Luigia Necco. Le famiglie vengono coinvolte nelle commissioni-miste docenti-genitori. Previste anche attività di laboratorio, gioco, sport, educazione ambientale, biblioteca bilingue e (insieme al 3° Circolo) il giornale telematico «Segnali di fumo». [m. c.]

LAVORO

Il Comune otto bidelli per le scuole

Otto bidelli assunti a tempo determinato Comune di Sanremo. La selezione avverrà a partire dalle 8,30 mercoledì 1 ottobre presso la sezione del Ministero del lavoro di Pietro Agosti 245. Ai candidati è richiesta un'età minima di 18 anni e il possesso della licenza media inferiore. [m. c.]

Comune assegna a privati 36 alberi ulivo

Trentasei alberi di ulivo, di cui è proprietario il Comune di Pompeiana, assegnati gratuitamente a privati. L'unica condizione posta agli assegnatari è quella di provvedere alla cura delle piante e alla loro concimazione. [m. c.]

AL

In Consiglio la convenzione con la Protezione civile

Una convenzione con la squadra di Protezione civile di Valle Argentina esaminata domani sera dal Consiglio comunale di Santo Stefano al Mare. L'assise dovrà anche designare i membri in seno al Consorzio per le deleghe in agricoltura e approvare progetto per la tombinatura del rio Santa Caterina. [m. c.]

GASTRONOMIA

Appuntamento con l'Arcigola giovedì a Bordighera

Appuntamento l'«Arcigola» giovedì 9 ottobre «Da Carletto» a Bordighera. Ai buongustai verranno serviti pesce spada; insalatina di branzino e vongole; calamaretti e funghi porcini; farfalle al ragù di gallinella e zucchine; rombo e semifreddo. [m. c.]

I magistrati di Sanremo rispondono ad Aragozzini dopo l'archiviazione del caso

Festival '90, la replica dei giudici

«Non è un'assoluzione né un provvedimento definitivo»

SANREMO. La procura non sta alle dichiarazioni «innocentiste» di Adriano Aragozzini il giorno dopo l'archiviazione dell'inchiesta sulle presunte tangenti pagate dal patron per il Festival '90. I comunicati stampa e le interviste televisive rilasciate da Aragozzini dopo il decreto del giudice Eduardo Bracco sono state seguite da un'ondata di amarezza e da immediate precisazioni proprio in relazione all'intricata vicenda che ha visto i finanzieri e il pm Marcello Basilico bloccarsi davanti ad un conto cifrato svizzero che l'autorità giudiziaria non è riuscita a «svelare». «Puntalizzazioni importanti - si limita a commentare il giudice Bracco - per una legittima informazione, alcuno spirito polemico. E' necessario attenersi ai fatti».

Si parte quindi dalla considerazione che «l'archiviazione è un provvedimento non definitivo», che di fatto non costituisce proscioglimento ma «chiude» una fase di indagine che non ha dato esisto. In riferimento all'inchiesta per il Festival '90 l'esito «disatteso» (che comunque avrebbe potuto rivelare circostanze e prove anche a favore di Aragozzini) è stato l'accesso al conto cifrato svizzero. Ma parte degli accertamenti, come riportato anche dal decreto di archiviazione al quale si è arrivati giovedì mattina, avevano «qualificato rilevante gravità il quadro indiziario esistente».

Quali? Da una parte c'erano le accuse del marchese Antonio Gerini quale disse che Aragozzini aveva pagato per ottenere la gestione biennale del Festival) e di un altro organizzatore di spettacoli italiano, Giuseppe Ferrara. Dall'altra quell'indagine e quella serie di accertamenti svolti dalla squadra di polizia giudiziaria della Guardia di Finanza presso la procura che avevano permesso di individuare fatturazioni «in nero» per oltre un miliardo a carico dell'Oai, l'Organizzazione artistica internazionale, la società attraverso la quale Adriano Aragozzini si era occupato dell'organizzazione della kermesse canora.

Poi le indagini sui conti correnti bancari (la prima rogatoria internazionale è datata primo ottobre '93) avevano visto i finanzieri partire dall'Italia per arrivare ad banca di Montecarlo e da qui ad un istituto svizzero. Per un primo conto cifrato non si erano avuti problemi ma il riferimento nei tabulati ad un altro conto aveva visto intervenire quell'opposizione che di fatto garantisce la massima riservatezza al cliente.

Le rivolte al giudice per le indagini preliminari Eduardo Bracco hanno trovato secche repliche anche alla luce della sentenza (per il caso-Festival '89), confermata dalla Corte di Cassazione, che aveva visto la condanna di Adriano Aragozzini a anni e 6 mesi per curruzione. [g. ga.]

La compagnia di Taggia ha dovuto lasciare l'ex chiesa di Santa Caterina

Sfratto per il Teatro del Banchero

Il sindaco: «Sapevano che era una sede provvisoria»

TAGGIA. «Teatro del Banchero» da qualche giorno senza casa. La compagnia, «sfrattata» Comune, non può più ritrovarsi nell'ex Chiesa di Santa Caterina, nel centro storico, dove provava le sue rappresentazioni.

«Quella sede - spiega il sindaco Piero Gilardino - era data da noi concessa soltanto in via provvisoria. L'anno la compagnia doveva preparare "Il Tartufo". Avevamo il locale libero e siamo stati felici di assegnarlo. Ma il "Banchero" sapeva che si trattava di una sede provvisoria».

E ora?

«Ci piacerebbe ristrutturare e riassegnare al "Banchero" l'ex Chiesa di Santa Caterina, dove è finito il Giudice di pace. Quest'ultimo non ci rimarrà per sempre. All'associazione abbiamo offerto diverse opzioni».

Il «Banchero» potrebbe così finire o a Palazzo Spinola o a Palazzo Lercari. Ma è solo un'ipotesi poichè le soluzioni prospettate sono tutte da verificare.

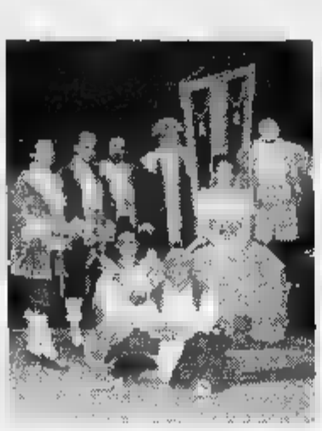

La compagnia Teatro del Banchero

Franco La Sacra, l'ormai conosciuto «Tartufo», è desolato. «In questo periodo - afferma - non possiamo provare. E resta in alto mare "Progetto scuola", al secondo anno. L'anno scorso ben trenta allievi hanno portato regolarmente a termine il corso conclusosi con il saggio finale diretto da Pino Petruzzelli del Teatro di Genova».

Ora farete?

«Abbiamo interrotto le prove un nuovo lavoro. Stiamo valutando le possibilità che ci offrre l'amministrazione sperando che almeno una risponda ad alcuni indispensabili requisiti». Intanto tutte le scenografie sono state provvisoriamente sistemate in una cantina.

Il «Teatro del Banchero» era a Santa Caterina da circa un anno. Sei mesi dopo la costituzione della compagnia. Intitolato a una figura storica di Taggia, è retto da un'associazione con trentotto soci e una decina di attori. [m. c.]

LAUREA

Orgogliosi e felici, i genitori di DE LUCCA partecipano ad amici e conoscenti che la propria figlia, dopo aver conseguito pieni voti la laurea in diritto privato presso la Facoltà Legge dell'Università di Nizza, si è brillantemente laureata anche in diritto internazionale il 19 settembre '97 presso la stessa sede universitaria.

L'ABBONAMENTO. Il migliore amico chi legge La Stampa. LA STAMPA

E' IN EDICOLA

NUOVO ORARIO PALAGI PER L'ITALIA

ANNO XC - N. 179 L. 4.500

EDIZIONE INVERNALE VALIDA DAL 28 SETTEMBRE 1997 AL 28 MAGGIO 1998

NUOVA GRAFICA, PIÙ LEGGIBILE

al completo tutte le linee delle Ferrovie dello Stato

«l'Orario Ferroviario»

CANTINA

Terre del Barolo

OGNI VISITA È UNA FESTA.

Venite tutti, con parenti e amici a far visita ai nuovi locali da poco ristrutturati della Cantina "Terre del Barolo"

Durante tutto il mese di settembre le vostre visite saranno speciali, come una festa, con degustazioni di vini e mini-buffet di prodotti tipici di Langa per tutti.

E poi ancora, sconti particolari su tutti i vini consumo quotidiano.

Con la vendemmia in corso potrete accedere anche ai reparti della pigiatura e dell'invecchiamento e conoscere da vicino mondo vino come chi lo produce da anni con passione, serietà e rispetto per la tradizione.

Dal 10 settembre al 12 ottobre

Cantina Terre del Barolo

UN MESE DI FESTA PER QUARANT'ANNI DI SUCCESSI

La Cantina "Terre del Barolo" Via Alba-Barolo, 5 · Castiglione Falletto (CN)
Tel. 0173/262053 Fax 0173/292749 è aperta:
dal lunedì al sabato dalle 8 alle 12 e dalle 14 alle 18, la domenica dalle 9 alle 12

A Vallecrosia il sindaco Biancheri respinge le accuse di immobilismo

«Il mercato si farà presto»

Entro ottobre il nuovo progetto di recupero

VALLECROSIA. «Non è vero che aspettiamo il nuovo Piano regolatore per intervenire nel mercato coperto. Già nell'ultimo Consiglio comunale abbiamo approvato la redazione un piano di recupero per la riqualificazione urbanistica-edilizia della zona del mercato coperto». Il sindaco Franco Biancheri replica alle proteste di alcuni abitanti per lo stato di degrado del mercato coperto. «Dopo l'approvazione del Consiglio, abbiamo segnalato agli Ordini degli Architetti e degli Ingegneri questa nostra volontà - continua Biancheri - Sono arrivate ben 35 domande di studi associati di architettura, di singoli architetti e ingegneri». Ad ottobre l'Amministrazione, in delle prossime riunioni di giunta, sceglierà il progetto più interessante e darà l'incarico per redigere il piano di recupero e riqualificazione.

Aggiunge il sindaco: «Nello stesso periodo, nel Consiglio comunale della prima settimana di ottobre, porteremo all'ordine del giorno, utilizzando un avanzo di amministrazione per la ristrutturazione del mercato coperto, compresa l'indagine preliminare. Daremo questo incarico e stanzieremo già una prima somma per il progetto di ristrutturazione. Nel bilancio del '98, inoltre, incominceremo ad inserire il progetto per la demolizione del mercato».

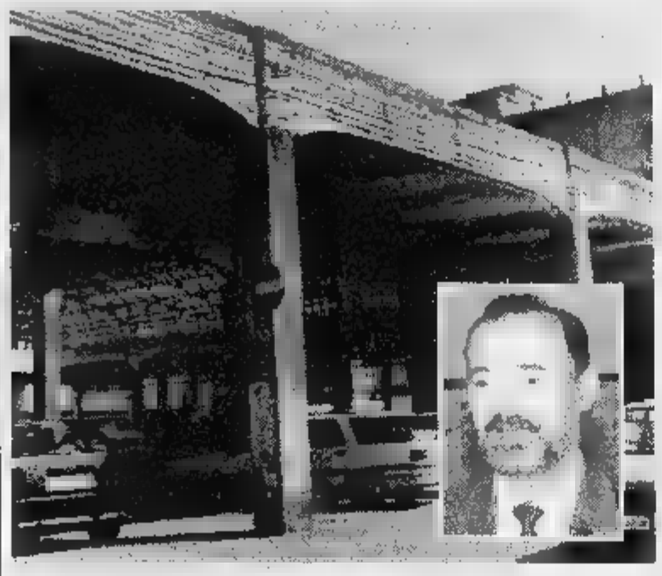

Il mercato come si presenta ora e, nel riquadro, il sindaco Franco Biancheri

Il sindaco respinge chi lo accusa di aspettare il futuro Piano regolatore e la futura Amministrazione, che sarà eletta nel '99, per occuparsi del futuro del mercato coperto: «Non è vero - dice - che è pericolante: qualche volta si sono staccati, a causa dell'umidità, pezzi di calcinaccio e di intonaco dalle controsoffittature laterali»

Conclude Biancheri - Adesso, però, è in sicurezza: si può stare tranquilli. Se qualcuno volesse, a tutti i costi, che il sindaco emettesse un'ordinanza di divieto di accesso sotto il mercato, dovrebbe porsi la domanda di dove andranno a collocarsi quelle 300 macchine che sono parcheggiate sotto la struttura. Tutti criticano il mercato coperto, ma tutti lo utilizzano come riparo coperto e parcheggio pubblico».

Daniela Borghi

An all'attacco

Dure critiche a Berlengiero

VENTIMIGLIA. «Ma quale Amministrazione migliore degli ultimi 40 anni! La giunta Berlengiero è inaffidabile e incompetente. A conferma del fallimento dell'Amministrazione c'è il fatto che la ricandidazione del sindaco sembra in seria discussione nell'Ulivo».

Il consigliere provinciale di An, Gianni Ascheri, se la prende replica alle affermazioni del capogruppo dei Progressisti, Franco Molinari, e fa un elenco delle scelte politiche della giunta. «Per esempio, ereditare un Comune con 12 miliardi di avanzi di amministrazione e lasciarlo alla fine del mandato una lira, subordinare la costruzione di un' opera come il teatro comunale all'emissione Boc, spendere in consulenze e parcelle milionarie la maggior parte del denaro pubblico - dice Ascheri - è assurdo. Senza contare che si fanno propri i meriti di opere e progetti di Amministrazioni passate, finendo proprio mandato con svendite immobiliari per fronteggiare i debiti». **[d. bo.]**

Se ne discute in Consiglio comunale a Ventimiglia

Rifiuti, società mista una soluzione criticata

VENTIMIGLIA. Si discute ancora il «caso rifiuti» nella città di confine. Il sindaco ha scelto un consulente che dovrà verificare la fattibilità della costituzione di una società mista per la gestione della nettezza urbana, ma, nello stesso tempo, la Regione ha evidenziato l'incertezza della normativa in materia, e ha deciso di sollecitare Governo e Parlamento affinchè emanino norme «che intervengano durezza sull'argomento». E' il consigliere di Forza Italia, Gaetano Scullino, ad evidenziare questa contraddizione di comportamenti tra le amministrazioni comunale e quella regionale, che sono della stessa area politica.

Afferma Scullino: «Il problema per la costituzione di società miste è che da tempo deve emanato dallo Stato un regolamento che precisi le modalità operative oggi carenti. L'Amministrazione Berlengiero, che ha già incontrato problemi con la società mista Aiga per la gestione dell'acqua, continua ad operare in situazione poco chiara volendo costituire una società mista per i rifiuti, e ha affidato una consulenza all'avvocato genovese Luigino Montersolo, per 36 milioni e 400 mila lire».

Secondo il consigliere, «un sindaco che amministra bene avrebbe seguito le disposizioni del Consiglio regionale, che ha chiesto un deciso intervento dello Stato in materia di società miste».

L'Amministrazione Berlengiero, dal canto suo, ritiene che i buoni risultati ottenuti con l'Aiga, la società mista, a capitale pubblico per il 51%, che si occupa di depuratore, acquedotto e fognature, siano incoraggianti tanto da allargare il discorso anche alla gestione della nettezza urbana. Un settore spinoso, che la giunta Berlengiero ritiene di poter controllare meglio con una gestione curata direttamente dall'Amministrazione. «Il problema principale è che ci sono troppi interessi dietro al settore, che è il business del Duemila - commenta il capogruppo dei Progressisti, Franco Molinari - Il Comune di Ventimiglia si è attirato non poche critiche da quando ha deciso di studiare la costituzione di una società mista, e gli attentati al cantiere di Bevera dimostrano che qualcuno "rema contro"».

Domani si parlerà della società mista anche in Consiglio comunale. **[d. bo.]**

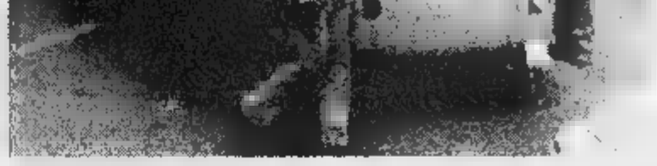

Polemiche sulla nascita di una società per gestire la nettezza urbana

NOTIZIE FLASH

VENTIMIGLIA

Oggi l'inaugurazione dell'ambulanza donata alla Cri

Sarà inaugurata oggi una ambulanza donata dal Comune, dall'istituto San Paolo e dalla popolazione alla Croce Rossa di Ventimiglia. La cerimonia inizierà alle 10, nelle sala del Consiglio comunale. Sarà inoltre presentato il rinnovato Comitato femminile della Croce Rossa. Seguirà un pranzo alla Taverna dell'Orso, a Mortola Superiore.

VENTIMIGLIA

La voce di Laura Pausini su «Francitalia»

Oggi e domenica prossima, alle 13,30, il programma transfrontaliero «Francitalia», in onda su Radio L, ospiterà due grandi nomi della canzone internazionale. Il primo appuntamento sarà dedicato a Laura Pausini, recentemente intervistata da Elisa Mazzanobile allo Sporting club di Montecarlo. Domenica prossima sarà la volta di Mireille Mathieu, grande rappresentante della melodica francese.

DOLCEACQUA

Dimostrazione di biodanza della maestra Negri

Oggi l'associazione «Terra dove andare» di Dolceacqua organizza una dimostrazione di biodanza della maestra Loredana Negri, alle 17, nel Centro sociale di Dolceacqua. Chi volesse partecipare, gratuitamente, deve presentarsi con un abbigliamento comodo.

VENTIMIGLIA

Finisce con l'auto contro il guard-rail, illeso

Incidente stradale, fortunatamente feriti, l'altra notte alle 3, sul cavalcavia di Ventimiglia. Un giovane di anni che viaggiava a bordo di un'Opel Kadett ha improvvisamente perso il controllo del veicolo andando a sbattere contro il guard-rail. In seguito all'urto, l'automobile è sbalzata dalla parte opposta della carreggiata, urtando anche l'altra barriera. Il conducente è rimasto illeso, l'auto è andata completamente distrutta. **[d. bo.]**

Operazione anticriminalità dei militari dell'Arma: un freno anche per l'immigrazione clandestina

La Riviera di notte al setaccio dei carabinieri

Denuncia per 11 persone, sequestro di mezzi, controlli negli hotel

BORDIGHERA. Il weekend si è aperto con una importante operazione di controllo dei carabinieri, che hanno «setacciato» località della costa, controllando 215 persone, di 11 sono state denunciate. Notevole lo spiegamento di forze dell'Arma: venticinque militari, che si sono mossi su dieci mezzi, hanno lavorato duro per tutta la serata di ieri. Dalle 22 alle 3 si sono piazzati in strategiche lungo le strade di Vallecrosia, Bordighera e Ospedaletti, e si sono mossi per controllare anche le vie meno frequentate. L'operazione, coordinata dal tenente Antonio Servedio, ha sottolineato la presenza delle forze dell'ordine in un periodo in cui, soprattutto nell'estremo Ponente, si temono le conseguenze negative dell'immigrazione clandestina. Soltanto alcuni giorni fa si è riunito, per la terza volta nel giro di pochi mesi, il Comitato provinciale per la sicurezza pubblica, convocato dal prefetto Emilio D'Acunto. In questa occasione si sono messi a punto diversi interventi, e quello condotto dai carabinieri di Bordighera è soltanto il primo di una lunga che si articolerà nel corso della stagione invernale.

Ma era soltanto il problema dell'immigrazione nel mirino dei militari di Bordighera. L'operazione rientra anche nei controlli sulle strade del fine settimana, per far rispettare i limiti di velocità e quindi scongiurare incidenti stradali che vedono purtroppo spesso coinvolti ragazzi che sono diretti o che tornano dalle discoteche e dagli altri locali notturni. Purtroppo, spesso, dopo aver bevuto qualche bicchiere di superalcolico di troppo, mettendo a repentaglio la propria vita, quella delle persone trasportate e di chi si trova a viaggiare sulle strade.

Ecco il bilancio dell'intervento. Sono state segnalate 8 persone al Prefetto per di sostanze stupefacenti. Si tratta di ventenni (soltanto uno aveva 30 anni), tutti di Sanremo, trovati in una strada tra Ospedaletti e Coldirodi intenti a fumare marijuana. Recuperati due grammi di hashish. E' scattata anche una denuncia per possesso non giustificato di coltello, mentre due persone sono state denunciate per guida in stato di ebbrezza. I carabinieri hanno anche ritirato due patenti di guida e sequestrato tre motorini con il motore truccato.

Sono stati controllati sei locali: quattro ristoranti e due alberghi, tutti di Bordighera. Tre sono stati trovati in regola, per tre sono scattate contravvenzioni amministrative per illeciti relativi alle assunzioni e altro. Ora non dovrebbe passare molto tempo dal prossimo servizio a largo raggio dei carabinieri di Bordighera, in prima linea nella prevenzione allo spaccio di stupefacenti. E non soltanto. **[d. bo.]**

Controlli dei carabinieri in Riviera

VENTIMIGLIA

Armi: presi 3 francesi

Continuano i controlli nella zona della Marina San Giuseppe nel mirino delle forze dell'ordine per la presenza di molti clandestini che si dedicano allo spaccio di droga. I carabinieri di Ventimiglia hanno denunciato tre tossicomani francesi (uno di Mentone e due di Nizza) per porto abusivo di coltello. Due di loro sono stati inoltre segnalati alla Prefettura per uso di sostanze stupefacenti. I militari hanno inoltre sequestrato dose di eroina. Recentemente anche la polizia sta dedicando, con buoni risultati, una grande attenzione alla Marina. Nell'ultima settimana sono stati infatti arrestati alcuni extracomunitari mentre stavano spacciando droga a tossicodipendenti, soprattutto francesi. E' sconcertante il fatto che molti drogati della vicina Costa Azzurra vengano a rifornirsi nella città di frontiera. Carabinieri e polizia stanno indagando anche per far chiarezza questa nuova realtà dei «frontalieri dell'eroina» e sui meccanismi che hanno portato i drogati francesi a mettersi in contatto spacciatori di Ventimiglia. **[d. bo.]**

COSTA

Fra le opere presentate nell'ambito di Sportel figurano anche due bozzetti preparati per i mondiali di calcio di «Francia 98»

Esposti a Monaco i manifesti sportivi di Luigi Castiglioni

Ha iniziato la sua carriera di cartellonista a Sanremo nei lontani Anni Cinquanta

MONTECARLO. In Francia è il re, indiscusso, delle «affiches». Cioè i manifesti. Elevati, però, ad arte: «Perchè dal momento in cui l'artista lo crea e lo realizza, un manifesto diventa d'arte», dice Luigi Castiglioni cui le glorie transalpine (moltissime, è presente perfino al Beaubourg parigino) non hanno fatto dimenticare quell'Italia che ha lasciato quarant'anni fa. Un'Italia che, allora, per Castiglioni, era soprattutto Sanremo: «Una città straordinaria a quei tempi - ricorda - A Sanremo passava tutto il bel mondo. Non ti annoiavi mai».

Un omaggio inaspettato a Sanremo, forse reso più affascinante dal filtro della memoria. Ma anche per questo la mostra di Luigi Castiglioni, re delle «affiches» sportive, che si è svolta al Centro Congressi di Montecarlo, nell'ambito di «Sportel», il salone dello sport e della televisione, ha attirato quegli amici sanremesi che non lo hanno dimenticato. Perchè Castiglioni, che in Francia, per tutti, è «le milanais» (è nato a Milano fa), si considera un pò anche sanremese. «Ero arrivato su invito di un albergo, l'hotel Helvezia, che non c'è più: mi ospitavano in cambio dei miei quadri. Poi ho lavorato in un ristorante in via Corradi, la vecchia 'Trattoria Bolognese'», ricorda rilanciando nomi di locali che fanno parte del passato recente della città. Anche lì Castiglioni ha lasciato il segno dipingendo affreschi sulle pareti, ahimè perduti nella frettolosa ristrutturazione del ristorante negli anni Ottanta.

Il pugile argentino Carlos Monzon

Castiglioni aveva studiato a Brera, aveva esposto la prima volta alla Galleria San Fedele di Milano a soli quattordici anni. Ma fu, in un certo senso, proprio Sanremo a offrigli la prima ribalta luccicante: una mostra personale, nel 1958, al Casino Municipale. A Sanremo trovò lavoro e amici. Con i guadagni di una serie di ritratti eseguiti ai figli di e di questi, si pagò il viaggio a Parigi. E lì, nella città dove passati i più grandi cartellonisti della storia (lo stesso, mitico, Toulouse-Lautrec fu uno di loro), ha trovato fama e successo. Su due binari diversi: da una parte la pittura vera e propria, di stampo surrealista; dall'altra la cartellonistica. Vi esordì casualmente, nel 1972, grazie a Rodolfo Sabbatini, patron della boxe. Gli propose di fare il manifesto della sfida Monzon-Bouttier. Fu un successo. Castiglioni eseguì un bozzetto che rivoluzionava la tradizione, un pò statica, delle affiches sportive. Fu l'inizio di una «febbre». Da allora ha realizzato almeno manifesti sportivi, in gran parte pugilistici, ma anche calcistici (per i mondiali del 1986 in Messico) o automobilistici (anche per il Rally di Sanremo). Con escursioni anche sul versante della solidarietà e della politica. Nel 1983 il governo francese gli commissionò un manifesto, nel timore di un massiccio astensionismo alle elezioni amministrative di quell'anno, per invitare i francesi ad andare a votare. Castiglioni diventò, per tutti, «l'italiano che ha fatto votare i francesi». Successi di una carriera nella quale hanno trovato posto anche il cinema (ebbe una parte nelle scenografie de «La dolce vita» di Federico Fellini) e l'Opera (con alcuni lavori alla Scala).

A Montecarlo nei giorni scorsi - la sua mostra ha avuto visitatori illustri come il principe Alberto di Monaco o il capo dello sport mondiale Samoranch - ha esposto anche due bozzetti preparati per «France 98» , i campionati del mondo di calcio del prossimo anno. Diventeranno il logo di trasmissioni televisive e pubblicazioni editoriali sulla grande kermesse del pallone.

Bruno Monticone

Luigi Castiglioni mostra al principe Alberto il cartellone di Monzon-Bouttier del '72

A Triora e Pietrabruna le tradizionali sagre di fine settembre, musica a Diano

Oggi doppia festa del fungo

E a Mentone la kermesse del cioccolato

E' domenica, e c'è tanta voglia di uscire: le occasioni per divertirsi. Da segnalare, a Triora, la festa del Fungo, un appuntamento atteso da molti visitatori che non vedono l'ora di gustare i prelibati prodotti del bosco. I golosi, di dolci, non possono invece perdere il rendez-vous di Mentone con la Festa dello zucchero e del cioccolato.

Genere dancing all'Ariston con liscio, revival e gastronomia. Spazio live al nuovo Blue Tortuga music bar.

MARINA Dance al Sortilegio di via Mortula. Maxi schermo al Candle Light di Sant'Anna. Matinée danzanti al Pick Up via Sant'Elmo: l'inizio è alle 15.

Sagra del fungo porcino, a cura del Gruppo sportivo Torre Paponi. Nella frazione, dalle 17, servite specialità e dalle 21 si balla in un palchetto coperto con l'orchestra di Carmen Arena.

La Festa del fungo, dalle 11 alle 19, è un'occasione irripetibile per le specialità a base di funghi ogni specie, cucinati in base ad antiche ricette. E' un'idea per trascorrere giornata in montagna, in allegria, sottolineata da spettacoli musicali. Nel pomeriggio, infatti, la Delfino Band di Taggia proporrà la sua musica spensierata, anche versioni di brani composti da

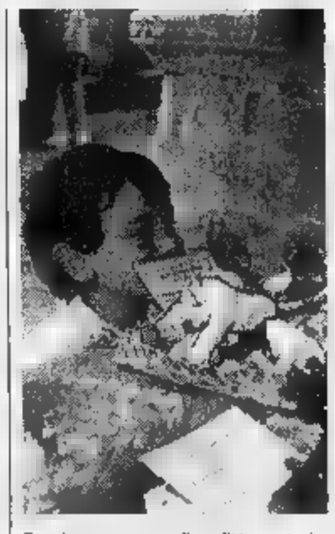

Funghi superstar nelle valli imperiesi

cantautori italiani. Organizza l'associazione turistica Pro Triora, che assicura lo svolgimento della manifestazione anche in caso di pioggia.

Festa dello zucchero e del cioccolato al Palais de l'Europe, oggi e domani, con la 24ª esposizione opere d'arte realizzate in cioccolato, zucchero e altre derrate alimentari. Dimostrazioni per tutta la giornata, sculture artistiche in cioccolato e gelato, e tante degustazioni. Festa patronale di Saint Michel con animazioni diverse e grande messa nella chiesa dedicata al Santo, alle . Al porto, alle 14, «Joutes provencales», alle 16 lanci di paracadutisti.

MONACO Si chiude il 7° Monaco Yacht Show, Salone nautico di prestigio con yacht e stand sul porto. E' aperto dalle 10 alle 19 (entrata a 150 franchi). Spettacoli ballerine, orchestra e attrazioni internazionali al Cabaret del casinò e alle Folie Russe del Loews. Intrattenimenti musicali all'Harry's Bar, musica dal vivo anche al Bistroquet, al Sass Cafè, allo Stars'n Bars.

NIZZA Gran finale per il 2° Festival Internazionale di Musica Militare: si conclude con la messa di Saint Michel, alle 10, nella cattedrale di S. Réparate con la partecipazione della Fanfara del 1° Reggimento dei Paracadutisti di Tarbes. Dalle 10 alle 11, sfilata nella città con fanfare e musiche militari da tutta Europa, alle 14,30 parata militare nella Promenade des Anglais, aperta dai motociclisti della Gendarmeria nazionale. Alle 17, nel Theatre de Verdure, musiche militari in concerto. All'Opera, alle 14,30, Falstaff di Verdi. Musica tropicale all'Iguane Cafè, nella zona del porto, selezionato dal Masterguide come miglior locale della Costa Azzurra. **[d. bo.]**

ALLA MOSTRA DI BARBADIRAME

Una «pignata» firmata Picasso

Si è chiusa all'Ariston un notevole successo di pubblico la mostra del pittore Barbadirame. Fra le opere esposte figurava anche una vecchia pentola terracotta due disegni e la firma del grande Picasso. «Fu mio amico e maestro» ricorda Barbadirame «Disegnò sulla mia 'pignata' una testa di capra e un fauno. E' un'opera unica al mondo». **[g. p. m.]**

A Ventimiglia

Mercatino con prodotti e antichità

VENTIMIGLIA. L'estremo Ponente propone oggi tre appuntamenti diversi: nella città alta di Ventimiglia, Perinaldo e Dolceacqua.

Nel centro storico di Ventimiglia torna il mercatino dell'antiquariato e delle curiosità, organizzato dal comitato di quartiere. Prendono il via le visite guidate nella città medievale, organizzate ufficialmente dal Comune, che si avvale dei ragazzi dei lavori socialmente utili. Si ripeteranno la seconda e la quarta domenica ogni mese. Il ritrovo è davanti alla Cattedrale dell'Assunta, alle 10,30 e alle 15, la durata delle visite è di circa un'ora e . Si tratta di una piacevole passeggiata nella città medievale che intatte le sue strade, parte delle mura e le caratteristiche case costruite sul pendio. Visita gratuita alla cattedrale, al battistero, alla chiesa di San Michele, splendidi esempi arte romanica, e all'Oratorio dei Neri.

In località Giunco di Perinaldo, dalle 8 alle 18, passeggiata Perinaldo-Santa Giusta: picnic sui prati, cori e danze in allegria. Alle 21, all'osservatorio astronomico, serata di osservazione guidata delle stelle.

A Dolceacqua, classico appuntamento il mercatino biologico «A Prea Runda». In piazza Mauro, esposizione bancarelle con Rossese doc, olio e prodotti dell'agricoltura biologica. **[d. bo.]**

Un concorso

I pianisti italo-francesi a Bordighera

BORDIGHERA. Sono aperte le iscrizioni per il 1° concorso pianistico italo-francese «Città di Bordighera», che si terrà dal 4 all'8 dicembre nel Centro culturale della chiesa anglicana a Bordighera. Organizzato dalla presidente dell'Associazione culturale «Il Conservatorio», Lidia Beccaria, dalla scuola di musica «Pergolesi» Vallecrosia e Sanremo, l'iniziativa è aperta a giovani pianisti, bambini adulti (i partecipanti saranno divisi in categorie in base all'età, che va da 4 a 35 anni). Le loro esibizioni saranno giudicate da una commissione di esperti, musicisti e musicologi, docenti di Conservatorio e critici musicali noti a livello nazionale e internazionale.

I vincitori si aggiudicheranno borse di studio, targhe e diplomi di merito, oltre all'opportunità di esibirsi in concerto nella provincia Imperia.

«L'idea di creare un italo-francese è nata nel segno della collaborazione degli scambi culturali transfrontalieri - commenta la Beccaria - Si parla sempre più di iniziative e progetti comuni tra Italia e Francia, e in particolare tra la Riviera e la Costa Azzurra: noi abbiamo voluto unire i giovani pianisti dei due Paesi, per un confronto che, ci auguriamo, sarà positivo e proficuo».

Per informazioni si può telefonare allo 0184-570.203 oppure al 294322. **[d. bo.]**

Un ricco programma autunnale per l'Orchestra di Montecarlo

Radu Lupu e Shlomo Mintz «star» dei concerti a Monaco

MONTECARLO. Suonerà per il Papa, alla Sala Nervi, e il Concerto di Natale in Vaticano sarà trasmesso in Mondovisione: il prestigioso appuntamento del 19 dicembre costituisce il fiore all'occhiello dell'Orchestra Filarmonica di Montecarlo. La stagione autunnale di questa antica formazione, fondata nel 1856 e grondante di storia gloriosa (tra i direttori ci sono stati anche Toscanini, Bernstein, Zubin Mehta, Solti e Lorin Maazel: Gotha della bacchetta), offre nove domeniche di spicco all'Auditorium del Centro Congressi, sempre alle 18, con internazionali che vanno dai pianisti Gelber e Radu Lupu al violinista Shlomo Mintz e alla clarinettista Sabine Meyer.

A illustrare il ricco programma, durante un incontro conviviale Le Saint Benoit, affacciato sul porto, è René Croesi, amministratore dell'Orchestra dall'80: «L'apertura è stata affidata a iniziativa benefica in omaggio a Beethoven: l'incasso sarà destinato in parte al restauro della del grande compositore (che era sordo), a Bonn, e in parte all'attività di ricerca contro la sordità dei giovani, condotta dall'ospedale Saint Antoine di Parigi e sostenuta anche dalla principessa Carolina». Il debutto? Il 5 ottobre con la Filarmonica, diretta da James De Preist, che eseguirà un'Ouverture e la Nona sinfonia di Beethoven, il coro di Duesseldorf e quattro cantanti lirici.

La parata delle stelle si aprirà il 19 ottobre con Bruno Leonardo Gelber: stimato da Rubinstein, celebre nella gioventù in Sud America (è nato in Argentina), ritenuto dalla critica uno dei maggiori interpreti di Beethoven, si esibirà alla tastiera insieme alla Sinfonica, diretta da Jean-Bernard Pommier, con brani di Honegger, Rachmaninov e Ravel. Un altro grande nome è Shlomo Mintz, un violinista di origini moscovite ma emigrato in Israele: suona un Guarneri del Gesù del 1719, per tre volte ha conquistato il Gran Premio del Disco e il 2 novembre, la Sinfonica diretta ancora da De Preist, eseguirà un'Ouverture di Smetana e un Concerto Dvorak.

Il 9, ecco Sabine Meyer: von Karajan l'aveva chiamata al posto primo clarinetto fra i Berliner Philharmoniker, ma dovette rinunciare progetto per l'opposizione dell'orchestra, che per tradizione ammette donne in organico. La concertista tedesca ha comunque imboccato una luminosa carriera, che farà tappa anche a Montecarlo, con la direzione di sir Neville Marriner e l'esecuzione di pezzi di Weber e Gounod. Il 7 dicembre, è il romeno Radu Lupu, apprezzato interprete Schubert che «tradirà» all'Auditorium per proporre Schumann e Brahms.

Gli altri concerti: 12 ottobre, l'orchestra monegasca tiene a battesimo l'Ouverture solenne, composta da Aulis Sallinen per il 700° anniversario dei Grimaldi; il 26, il pianista coreano Hae-Jung Kim; il 30 novembre, il flautista Patrick Gallois.

Delfino

Si è concluso all'Ariston roof di Sanremo il secondo corso dell'Accademia della canzone

Altri 39 debuttanti verso la finale

E la prossima settimana in cattedra ci sarà Ambra

SANREMO. Lacrime di gioia e lacrime di dolore. Speranze e delusioni. Un autentico triller con 160 giovani in attesa spasmodica dei risultati delle selezioni dell'Accademia della canzone e lo scandire lento ma inesorabile dei nomi di quelli che hanno superato l'ennesima eliminatoria e parteciperanno alla finale di ottobre. Di qua quelli che hanno vinto, di là gli esclusi. Molte lacrime fra i più giovani, ma anche qualche recrimi-: «Sono passati anche gli stonati».

Le voci nuove che hanno superato il turno ritorneranno dal 13 al 18 ottobre. Si ritroveranno all'Ariston per la prova finale. Dovevano essere 120 sugli oltre 700 che hanno partecipato - 30 per ciascuno dei quattro corsi - ma probabilmente qualcuno in più. Sarà l'ultima sfida. I dodici migliori parteciperanno ad una serata ripresa dalle telecamere della Rai con Toto Cutugno e altri big che hanno legato il loro nome a Sanremo. Al termine di questa contesa, iniziata il 15 settembre,

Giovani sorridenti dopo la promozione

verranno selezionati i cinque con tutte le carte in regola per il Festival. Ma i posti «Sanremo giovani» - trampolino di lancio della Rai per la grande kermesse di fine febbraio - solo tre. E l'ultima selezione sarà prerogativa esclusiva dello staff Rai. Tre su 700. Davvero prova super-selettiva.

Ieri la giuria ne ha «promossi» nove in più del previsto: 39. «Ci siamo trovati fronte a cantanti di buon talento: sarebbe stato un peccato eliminarli per solo una questione numerica» ha ammesso Angelo esposito, patron dell'Accademia.

Dunque trentanove che per il momento possono ancora sperare. Sono Shorty Sciortino di Sanremo; Andrea Bianco e il duo Nitti e Agnello, di Genova; Dario Bonalli di Ronco Scrivia; il gruppo Btb e l'Anonima Talenti di La Spezia; Sergio Zibba, Varazze; Patrick Sardena e Marcella Ovani rispettivamente di Arese e Pesaro, ma iscritti alle selezioni liguri; Julka Bedeschi di Rivarolo; Michele Biscardi, di Rivarolo Canavese; Gianluca Cartiglia, di Molare (Alessandria); Marco Costantini Asigliano (Vercelli); Tiberio Ferracane di Beinasco; Paola Finetto di Chatillon; Andrea Fissore Prarostino (Torino); il duo Golden Boys di Novara; gruppo Kasteba, Torino; Libero Ingresso Moncalieri; Massimiliano Lo Buono di Grugliasco (Torino); Gianluca Maiorino di Torino; Alessandro Marziani Collegno; Sergio Moses di Saint Vincent; Tiziana Pacotto Torino; Davide Pulia di Villanova d'Asti; Tiziana Ratel di Asti; Giusi Valentino, gruppo Pegaso e Roberta Bagnolo di Vibo Valenzia; Rosy Canale, Davide Caridi, Marta Misiano di Reggio Calabria; Anna Cofone, Francesca Guido e il gruppo Masanova di Cosenza; Rossella Mirabelli di Catanzaro e infine due pugliesi selezionati in Calabria (Alessandra Surano e Marcella Paglialonga) e una campana, Emanuela Sansone, Eboli.

La prossima settimana nuove selezioni con i «deb» di Puglia, Basilicata, Lazio, Umbria e ancora Liguria. Fra i docenti in cattedra anche Fiordaliso e Ambra, l'ex reginetta «Non è la Rai» e del Dopofestival che oggi, orfana di Buoncompagni ha cambiato look.

Gian Piero

STASERA AL CINEMA

Tel 63.871. . Orario. 20.15; 22.30 Lire ; .

BANTE. Tel 293.820. **Lolita.** Orario: 15; 22.30. Lire 10.000; 7000; anziani 5000.

IMPERIA. Tel 292.745. **Air Force One.** Orario: 15,45; 22,30 Lire 10.000: : .

CAPITOL. Tel. (0184) 43.440. **Batman &** . Lire 8000.

OLIMPIA Tel. 261.955. **Innamorati cronici.** Orario: in. 14,30; ult. 22,30.

VENTIMIGLIA

ESTIVO. CHIUSO.

Tel. . **Con Air.** Ore 15; 21,15.

DIANO MARINA

DIANESE. Tel. 495.930. **Scream.** Orario: 15,30; 17,45; 20,20; 22,40. Lire 9000; ridotti 6000.

SAN BARTOLOMEO

SMERALDO. Nuova programmazione. 20,30. Interi 8000, .

. Tel. . **Force .** Orario: in. 15,30; 18. 22,30. 12.000; rid. 8000.

. Tel. 506.060. **Lolita.** Orario: 15,30; 22,30. Lire ; ridotto 7000.

ARISTON ROOF - Sala 1. Tel. 506.060. **sodo.** Orario: 15,30; 22,30. Lire 10.000; .

ARISTON ROOF - Sala 2. Tel. 506.060. **Consigli per gli acquisti.** Orario: 15,30; 22,30. Lire 10.000; 7000.

ROOF - Sala 3. Tel. 506.060. **Il figlio della sposa.**

CENTRALE. Tel. 507.070. **Contact.** Orario: 15,30; ultimo 22,30. L. 10.000; rid. 7000.

. Tel. 507.070. **Scream.** Orario: 15,30; 22,30. L. 10.000; ridotto 7000.

SANREMESE. Tel. 507.070. **Il mondo perduto.** Orario: 15,30; 22,30. L. 10.000; 7000.

ORFEO. Telefono 682.333. Orario: 15,30; 22,30. L. 10.000; ridotto 7000.

SCEGLI IL CINEMA

Deve le emozioni sono su grande schermo.

SAVONA

ALASSIO

COLOMBO. Tel. 640.263. **Air Force One.** Orario: 20,20, 22,30 (fest. e prefest. anche ; 16,10). Lire ; 6000; 5000.

. Tel. 640.427. **Lolita.** Orario: 20,15; 22,30 (nei fest. e pref. anche spett. alle 15; 17,30; 20; 22,30). Lire 10.000; 6000; 5000 anziani.

ALBENGA

Tel. 51.419. . Or.: 16,30; 18,30; 20,30; 22,30. L. 10.000; 6000; 5000.

ASTOR. . Il mondo perduto. Orario: 20,15; 22,30 (nei fest. e pref. spett. pom. 16; 18,05). L. 10.000; 5000.

ALBISOLA

OGGI RIPOSO.

ASSA. Scream. Orario: 20; 22. Lire 6000; 6000.

FINALE LIGURE

CHIONA. Tel. 692.200. **Scream.** Orario: 20,30; 22,30. Lire 10.000; 8000.

Illustrati a Imperia i programmi della scuola diretta da Mirella Salesi

«Respighi», 35 anni di musica

Partono i corsi, jazz e chitarra anche in estate

IMPERIA. E' un'istituzione, ormai, in una provincia che, pur essendo dotata di talenti nella quale prosperano o fioriscono festival e rassegne musicali, è però priva di un Conservatorio: la Scuola di Musica «Ottorino Respighi», che ha comunque ottenuto il riconoscimento ministeriale, sta per riaprire i battenti. Festeggerà i 35 anni della fondazione, ideata e voluta dalla direttrice Mirella Salesi, per colil vuoto esistente in questo settore. La sede è sempre a Sanremo, in piazza Nota, mentre la di Imperia (in attività da 27 anni) è stata trasferita qualche mese fa in via delle Valle.

La riunione per presentare i corsi '97-'98 si terrà a Imperia giovedì prossimo alle 17 e a Sanremo sabato 4, alla stessa ora. Per l'inesauribile professoressa Salesi, che guida la «Respighi» con mano sicura e con tanta passione, sarà l'occasione non solo di illustrare i programmi a genitori e alunni, insieme al corpo docente, ma anche di tenere una relazione sulle attività musicali svolte l'estate scorsa, «anche alla luce del grande successo avuto dai corsi di perfezionamento di jazz, chitarra e pianoforte»: un'iniziativa che, a seguito dell'elevato indice di gradimento, la Scuola ha intenzione di ripetere anche per il '98. L'incontro si concluderà con un saggio degli allievi strumentisti, promossi agli esami di Stato nei Conservatori.

I promossi, divisi per materia, Giuseppe Giannuzzi (diploma clarinetto, compimento superiore settimo anno), Si- Giacon (clarinetto, compimento inferiore quinto anno), Sara Mantovani (licenza di pianoforte complementare), Giuseppe Giannuzzi, Fabrizio Palmero e Alberto Virgilio (licenza di cultura musicale generale, armonia), Giorgio Bertolino, Elisa Bosio, Davide Dalmazzo, Michele Erasmo, Simone Giacon, Federica Martina, Manuela Rubado, Alberto Tiscia (licenza di teoria e solfeggio).

Le iscrizioni già aperte, riguardano ogni tipo di strumento: scuola pianoforte e di perfezionamento per diplomati, composizione, organo, arpa, chitarra classica e corsi con metodo facilitato per bambini, violino, viola, violoncello, contrabbasso, oboe, clarinetto, sassofono, flauto, corno, tromba, trombone, percussione, lirico. vi sono anche corsi arte scenica, canto moderno e canto corale, di jazz (sassofono, percussione, contrabbasso, pianoforte), armonia jazz e musica d'insieme jazz. La «Respighi» organizza inoltre corsi complementari di cultura musicale (anche per adulti e bambini), storia ed estetica musicale, teoria e solfeggio, orchestra camera (trii, quartetti). **[s. d.]**

La vostra casa al mare, direttamente sulla spiaggia. Che bel sogno!

Allegrucci & Gamba adv - Torino

Ora o mai più potrete realizzare il vostro sogno con 78 milioni*.

E praticamente impossibile oggi, ancor meno in Costa Azzurra, acquistare ▪ appartamento in un immobile, dal quale si esce direttamente sulla spiaggia.
L'Acquamarina è una costruzione che sorge tra Nizza ▪ Antibes, circondata da tutti quei servizi, dai ristoranti ai supermercati, che contribuiscono a rendere confortevole la vostra vacanza.
E se questa è già un'occasione irripetibile, le condizioni di acquisto sono ancor più favorevoli.
Infatti per realizzare il vostro sogno, vi bastano 78 milioni per ▪ monolocale ▪ 136 milioni per un bilocale, con possibilità di accedere ▪ finanziamenti al tasso del 4,9 %

* Prezzo monolocale	FF	270.000 TVA inclusa	(Pari a L.	78.300.000)
Anticipo (30%)	**FF**	**80.000**	**(Pari a L.**	**23.490.000)**
Mutuo (70%)	FF.	189.000	(Pari a L.	54.810.000)
Rata mutuo 4.9% mese	FF.	1.777	(Pari a L.	515.330)
Eventuale rendita locativa, mese	**FF.**	**1.800**		

A Cannes, un investimento che dura nel tempo.

A Cannes in pieno centro, a meno di 5 minuti ▪ piedi dalla Croisette, ▪ a 100 metri dalla Rue d'Antibes, vero paradiso delle Boutiques, Sagor vi propone "Cristal Palace", una elegante palazzina di soli 12 appartamenti, molto curati nei materiali e nelle finiture.
Tutto questo naturalmente, alle solite condizioni a cui Sagor vi ha abituato.
Bilocale mq. 39, ▪ 480.000 FF pari ▪ L. 138.720.000

SAGOR®

Investimenti, fuori dai luoghi comuni.

TORINO-ORBASSANO -Via Roma, 32 • Tel. 011/90.32.508 • Fax 011/90.13.001
SANREMO (IM) - Via Roma, 21 • Tel. 0184/54.36.50 • Fax 0184/59.20.52
APERTO TUTTO IL MESE DI AGOSTO

Numero Verde
167-019318

ECCELLENZA

E' GIA' ORA DI SCONTRI AL FIANCHINO LIVELLO

Il 2° turno accende la stagione: rischiano Finale e Loanesi

Cairese-Vado gran derby tra emozioni e spettacolo

Martino Molso, valbormidese, capitano del Vado: per lui una giornata particolare

Pastine, uomo-chiave di una Sammargheritese che punta però molto sui giovani

La Grassorutese ha un sogno

Casaretto & C. vogliono conferme Samm e Sestri cercano il «pieno»

Più la maschera, anche [illegible] apvena la seconda giornata. Ma Cairese-Vado è autentico match clou non solo della domenica ma dell'intera prima parte [illegible] stagione, ed anche una ghiotta occasione per cominciare a farsi un'idea sulla reale potenzialità delle due squadre savonesi.

Da una parte i padroni di casa che, tramite diverse dichiarazioni, [illegible] nascondono l'ambizione di puntare in alto, con una «rosa» composta da molti giovani desiderosi di mettersi [illegible] luce; dall'altra i rossoblù che invece gettano acqua sul fuoco quando si parla di loro come di un team, ricordando la stagione scorsa, grande favorito per il salto di categoria.

Gli indizi per un pronostico sono pochi: gli uomini di Max Caracciolo sembrano aver messo [illegible] giusta marcia, con la qualificazione al secondo turno della Coppa Italia e l'ottimo esordio in campionato sul campo dell'ostica Sestrese. I rossoblu, al contrario, hanno subito una cocente eliminazione in Coppa e non sono stati certo baciati dalla fortuna nell'esordio in campionato contro il Sestri Levante, visto che gli ospiti sono stati autori del pareggio del 2-2 in pieno recupero.

Carlo Pizzorno, direttore sportivo della Cairese, non si tira affatto indietro dopo i pronostici precampionato: «Sì, io sono convinto che questa squadra abbia la possibilità di disputare un grande torneo. Oggi saremo al gran completo, [illegible] una partita nella quale cercheremo i tre punti».

Speranze, tante, affidate a Giribone che sembra aver tratto un'ottima esperienza nella stagione (e non intera) trascorsa con il Savona nel Nazionale dilettanti. Mister Pansera in[illegible] si augura che la sfortuna [illegible] sia sua compagna di viaggio: «In effetti la buona sorte domenica scorsa non ci è stata per niente vicina. Contro il Sestri Levante abbiamo giocato bene, nonostante la condizione non [illegible] ancora al cento per cento. Chiaro che la partita di oggi è di quelle difficili. E poi un derby è sempre una partita che racchiude qualcosa in più delle altre».

La speranza è che il pubblico raccolga l'invito: con molti anticipi di A al sabato, sottolineano i dirigenti valbormidesi, è possibile che gli appassionati oggi si ritrovino al «Vesima» per una partita che, scorrendo le cronache passate, ha sempre suscitato interesse. Ricorda ancora Pizzorno: «In effetti ci sono stati match davvero spettacolari. [illegible] penso che anche quello di oggi possa regalare emozioni, nonostante [illegible] calendario l'abbia collocato in apertura di stagione. Ovviamente, comunque andranno le cose, nessuno potrà già emettere alcun tipo di verdetto».

Riflettori puntati anche su Finale-Migliarinese, con i padroni di [illegible] che devono fare i conti [illegible] numerose assenze, complici i vari infortuni. In pratica sarà da inventare [illegible] centrocampo, considerato che i suoi perni [illegible] ko. Novaro, Carobbi e Gaiero sicuramente saranno costretti a disdire [illegible] impegno, ma l'infermeria, in questi giorni, [illegible] in costante lavoro come sottolinea il presidente Candido Cappa: «Presenteremo una lista di tredici-quattordici giocatori. E' un momento difficile. Speriamo che [illegible] Loano il pubblico ci [illegible] stenga».

Da ricordare infatti che la partita si gioca sul campo dei rossoblù, per l'indisponibilità (ancora per tutto ottobre) del Comunale di via Brunenghi. I lavori comunque procedono a pieno ritmo, favoriti anche da un mese [illegible] settembre in cui la pioggia non ha creato problemi.

Infine la Loanesi, impegnata sul campo della Sarzanese in [illegible] partita che si annuncia difficile. Mister Piovano: «Il nostro obiettivo è toglierci dalle zone paludose al più presto, in [illegible] campionato che, inutile nasconderlo, è davvero difficile. Ma i ragazzi stanno trovando, ogni giorno di più, la giusta condizione. Per l'impegno odierno abbiamo qualche problema che speriamo comunque di risolvere». Anche la Loanesi, come del resto la Cairese, punt[illegible] molto [illegible] giovani, attingendo da un settore nel quale la dirigenza ha sempre creduto. Non è escluso che nel corso della stagione alcuni baby che bene si stanno comportando nelle prime fasi dei tornei regionali possano «traslocare» in prima squadra.

Guglielmo Olivero

Tutte in trasferta domenica scorsa, tutte in casa oggi: i destini delle levantine sono al [illegible] mento paralleli, solo la classifica è diversa con la Grassorutese al comando col Pontedecimo; S[illegible] e Sestri [illegible] quota uno, e con obiettivo la prima vittoria.

Cinque punti ieri. Il bottino del turno inaugurale di domenica [illegible] conquistato dal terzetto tigullino. Più del 50% dei nove punti [illegible] disposizione. Tre la «Grasso», uno ciascuno arancione e corsari. Un inizio incoraggiante, la richiesta è palese: confermarsi. La classifica finora è molto fluida: dopo rapallesi e granata genovesi a tre, seguono altre dodici società con un punto, soltanto Loanesi e Finale Ligure sono ancora al palo.

Volare, volare. La Grassorutese spera di spiccare subito il volo, già dopo 180 minuti di campionato. Se i ragazzi di Giovannino Casaretto dovessero sconfiggere [illegible] Pegliese in gravi difficoltà (rosa ancora da completare, tanti giocatori nuovi e problemi a bizzeffe per mister Gianfranco Stoppino), ed il Pontedecimo [illegible] dovesse riuscire ad espugnare il Sivori, ecco confezionato il primatofuga per Renon e compagni. Un sogno, forse, ma [illegible] Rapallo ci credono Dicono i dirigenti della Grassorutese: «Non siamo partiti con l'obbligo [illegible] vincere il campionato, ma puntiamo a una stagione di medioalta classifica. Se [illegible] momento opportuno dovessimo trovarci in una posizione interessante, beh, a quel punto dovremo decidere come comportarci». Il C.N.D. non è poi impossibile, la conferma geograficamente più vicina arriva dall'Entella che, nonostante mille problemi e poche variazioni rispetto al passato, resta a galla [illegible] dignità.

Venga, capolista... A Sestri Levante attendono [illegible] curiosità il debutto casalingo [illegible] pomeriggio, contro il blasonato Pontedecimo. Corsari e polceveraschi appartengono alla storia del calcio dilettantistico ligure, non sono meteore ma società [illegible] antiche tradizioni e vecchi trionfi. Troppo «vecchi» per essere ricordati anche dai più giovani. Il «Ponte» è stata l'ultima a crollare, dopo aver militato con risultati così così in Interregionale. Ora le due società vorrebbero risorgere, ma la strada è tutta in salita. Sarà un Sestri Levante «corsaro», d'attacco: questa la richiesta del tecnico Alberto Mariani.

Giovani è bello. La Sammargheritese che veleggia controcorrente, affidandosi a tanti giovani quando altre società scelgono di... invecchiare. A Santa no: mister Roberto Di Marco ha avuto il pieno appoggio della società per costruire una formazione molto giovane, per qualcuno [illegible] rischio, certo sbarazzina e in grado di riser[illegible] sempre sorprese. Il Baiardo non appare un avversario insuperabile, e stasera Pertusi e compagni dovrebbero proprio festeggiare la prima vittoria della nuova annata agonistica.

Le altre partite. Tutte con inizio alle 16, nello Spezzino un solo match (Sarzanese-Loanesi) e quattro a ponente (Argentina-Busalla, Cairese-Vado, Finale-Migliarinese e Ventimiglia-Sestrese). Con Genoa e Samp che hanno anticipato, a Genova chi [illegible] il calcio si accontenterà della Promozione. [g. s.]

A caccia di punti e di gol

Ventimiglia ed Argentina Arma affrontano il debutto casalingo

Giocano in casa Ventimiglia ed Argentina nel secondo turno dell'Eccellenza, e cercano vittorie e gol dopo gli 0-0 che hanno caratterizzato il loro esordio. Il Ventimiglia riceve al «Morel» (ore 16, arbitro Rossi di Savona) la blasonatissima Sestrese, appena retrocessa dalla serie superiore, con [illegible] gran voglia di tornare in alto.

«La Sestrese è una grossa squadra. Ma [illegible] vogliamo far risultato», dice Rocco Fortugno, allenatore giallorosso. Il quale lancia un appello ai tifosi: «Mi aspetto che vengano numerosi allo stadio. Noi promettiamo il massimo impegno ed entusiasmo. Ma abbiamo bisogno del loro aiuto», dice. Nel Ventimiglia rientreranno Bacigaluppi, Losi e Biancardi mentre in avanti gli attaccanti, almeno [illegible] partenza, saranno Russo e Marchese. Assenti invece Pastor (problemi di lavoro) e Santamaria (menisco?); incerto Comi che in settimana ha accusato problemi alla schiena.

Torna invece dopo tre stagioni [illegible] campionato di Eccellenza allo «Sclavi» [illegible] Arma di Taggia (ore 16, arbitro Calcagno di Chiavari) dove la matricola Argentina riceve [illegible] Busalla. I rossoneri puntano al successo pieno: «Vogliamo i tre punti - dice Alfredo Bencardino, allenatore armese - domenica scorsa [illegible] abbiamo vinto ma la squadra [illegible] è piaciuta sotto il profilo caratteriale. Ci [illegible] ancora problemi, dobbiamo migliorare i sincronismi tra [illegible] reparti e gli attaccanti devono sbloccarsi. Ma [illegible] sulla buona strada». Sicura la presenza di Gatti (il bomber [illegible] settimana ha ripreso), Bencardino ha almeno due dubbi: tra Drago e Luongo, e tra Colletta e Barillà. [b. m.]

Nuova Corsa 1.0

Meno di un secondo per amarla.
Più di 800 km con un pieno.

Il brillantissimo motore Ecotec 12V da 55CV della nuova Corsa 1.0 è capace di percorrere fino a **880 km con un pieno***.

Nuova Opel Corsa 1.0 è pronta a stupirvi con il suo carattere vivace, il suo nuovo design, il comfort delle sue nuove sospensioni, la bellezza dei suoi nuovi interni.

Vi aspettiamo per una prova su strada.

Da L. 14.265.000
inclusi iva e altri oneri statali**

*Condizioni standardizzate (Norme CEE 93/116) **Offerta valida alle condizioni descritte nella Legge n.50 del 28/2/1997

La puoi provare presso: **COMAUTO srl**

Domenica 28 settembre

Nuova sede:
REGIONE PERIANE - SVINCOLO AUTOSTRADALE
ARMA DI TAGGIA

L.GO TORINO 3/A
VENTIMIGLIA

OPEL

SERIE D

Nazionale dilettanti: la banda-Cichero finora ha sempre vinto, gli ospiti devono decollare

Sanremese-Casale, c'è già aria di C2

Comunale: si affrontano rivali di grandi ambizioni

[illegible] Sanremese-Casale, tre mesi dopo. La storia si ripete. Biancazzurri matuziani ■ nerostellati piemontesi avevano chiuso la stagione scorsa affrontandosi, il 29 giugno, nell'ultima partita dei playoff: finì 0-0 dopo novanta minuti molto belli. Le due squadre, inserite adesso nello stesso girone, si ritrovano oggi allo stadio comunale (ore 16, arbitro Biesuz ■ Belluno, segnalinee Dalle Vedove e Ferrari di Bergamo) ■ quello che è il match-clouth della giornata ■ Campionato Nazionale Dilettanti. Ed entrambe non possono permettersi distrazioni.

La Sanremese, capolista, quattro vittorie ■ quattro partite, cerca una conferma alle sue ambizioni lievitate dopo la partenza lanciata in campionato: superare il Casale, sulla carta una delle grandi favorite del torneo, vorrebbe dire legittimare un primato accolto, finora, anche con un po' ■ scetticismo. Dall'altra parte il Casale, staccato ■ sette punti dalla Sanremese dopo un inizio non proprio brillante (non è facile, tutto d'un colpo, fare ■ meno dei 31 gol assicurati la scorsa stagione dal bomber ■ Riggi), sa di non potersi permettere più errori.

Il campionato è solo all'inizio, ma perdere a Sanremo vorrebbe dire, per gli ambiziosi nerostellati (addirittura uno ■ detto nel loro gloriosissimo blasone), vedere aumentare ancor più il distacco dal vertice. Sarebbe un'ulteriore doccia fredda. Come lo era stata, sette giorni fa, per il Pietrasanta, altra favorita della vigilia, che dopo la sconfitta interna con la Sanremese, nell'inedita veste di killer di allenatori, ha fatto saltare la prima panchina del girone con il siluramento di Sergio Battistini.

Insomma ci sono motivi ■ abbondanza per pensare che i 90' di oggi al «Comunale» promettano emozioni. Anche se Luigi Cichero, allenatore biancazzurro, al di là dell'obbligo di frenare gli entusiasmi per mantenere viva la tensione, ha le sue preoccupazioni. Come quella del fondo erboso del «Comunale» sottoposto a troppi impegni. «Alla fine - dice il tecnico - A rimetterci siamo, soprattutto, noi. Le nostre caratteristiche di gioco avrebbero bisogno di un altro terreno. Per questo, a volte, ■ la caviamo meglio fuori casa».

Il Casale è reduce anche da un pesante ko infrasettimanale (0-4 contro il Cuneo) ■ Coppa Italia. «Ma non bisogna illudersi. In ■ Coppa il Casale ha giocato in formazione rimaneggiata. E, comunque, resta una squadra temibilissima che verrà ■ Sanremo con la ferma convinzione di non perdere per non rischiare di compromettere, fin d'ora, la ■ stagione. Non mi aspetto certo ■ Casale arrendevole», dice ■ tecnico matuziano.

Nella Sanremese rientrerà, in difesa, Tibaldo che ha scontato ■ suo turno di squalifica. A centrocampo mancherà il giovane Brignoli, «under» del '78 (devo- ■ [illegible] almeno due in campo) che ■ partito per ■ servizio militare: sarà, probabilmente, indisponibile per alcune settimane. In lizza per sostituirlo, scelta quasi obbligata trattandosi di ■ under 78, sono D'Angelo ■ Agen. Mister Cichero deciderà solo oggi, mentre sembra certo che, in attacco, ■ ■ la conferma della coppia Calabria-Spatari.

■ punta sulla loro esperienza e mobilità per far breccia nella, finora non irreprensibile, difesa casalese. In linea ■ massima dovrebbero scendere in [illegible] Nioi; Balsamo, Grillo; Tibaldo, Baldisserri, Lerda; Ferri, D'Angelo (Agen), Spatari, Calabria, Lamberti (De Vincentiis).

Alla vigilia di questa partita (che sarà, come sempre, seguita in diretta da Carlo Alessi ■ Radio Stereo 103) Christian Maiano e Alfredo Tinelli, due dirigenti biancazzurri, hanno formalizzato l'annunciato passaggio delle loro quote societarie ai nuovi dirigenti Piero Planamente e Silvano Lorenzi. La Sanremese, con ■ comunicato ufficiale, li ha ringraziati «per il fattivo apporto, la competenza e la serietà dimostrate» rammaricandosi «per le polemiche [illegible] nel periodo precedente ■ campionato».

[illegible] **Monticone**

«Bestia nera» per ■ Savona

C'è il Castelnuovo Garfagnana e mister Ghilino è in emergenza

SAVONA. E' un Savona d'emergenza quello che affronta oggi al «Bacigalupo» il Castel- [illegible] Garfagnana, temibile non solo per il ■ valore, ma anche per la tradizione negativa, dato che nei quattro precedenti confronti coi toscani i biancoblù hanno racimolato ■ solo punto. La carta indica una chiara differenza di valori, ma il gioco espresso finora dai ragazzi di Ghilino avrebbe meritato ben altro. Squalificato il difensore Botta, risentono ■ dolori muscolari Cremonesi e Fazio: a ■ ciò si è aggiunto l'infortunio ■ Corallo domeni- ■ a Ponsacco. E su Corallo, Ghilino contava moltissimo: lo aveva trasformato - da centravanti - in cursore di destra. E gli effetti si erano visti.

Ballottaggio tra Siracusa e Nardulli fra i pali, poi ci saran- ■ D'Azzaro ■ Navone, mentre Cremonesi farà il libero con Cappanera ■ Bottinelli in marcatura: quindi Travi tornante destro, rientrerà Cattardico a far coppia con De Marco. Infine, Codice ■ Pennone. In panchina andranno Fazio, Damonte e Saltarelli.

Quest'ultimo, reduce da due dolorosi infortuni, l'ultimo dei quali al tendine, ■ le cure del dottor Zunino ■ del massaggiatore Bordo è ormai recuperato: «Non certo ancora per i novanta minuti - dice Zunino - ma per la mezz'ora finale di sicuro». Saltarelli è stato d'esempio per tutti con il suo grande impegno, la concentrazione ■ l'abnegazione negli allenamenti. Ciò ■ gli ha consentito di superare ■ momento davvero difficile. Oggi Saltarelli potrebbe, come con ■ Possanese, avere ■ suo meritato quarto d'ora di gloria. E magari con la gioia di una rete.

E' saltato ■ debutto del centrocampista Cellerino, 24enne che ha vinto col Cuneo l'Eccellenza piemontese lo scorso anno, mentre si attende novembre per aver Verdicchio. Due inserimenti con ■ il Savona potrà togliersi qualche soddisfazione, magari con una classifica più tranquilla. [n. d. m.]

■ Marco, capitano di un Savona-baby

L'Entella è una polveriera

Vertice tra Colombo e la squadra prima della trasferta di Cuneo

CHIAVARI. Qualunque risultato l'Entella (p. 2) ottenga oggi a Cuneo (p. 6) le ■ non saranno più ■ prima: ci vorrebbe una vittoria per spazzar via le nuvole che una settimana d'inferno ha addensato sui biancocelesti, ■ forse neppure questa sarebbe sufficiente a cancellare certe parole e certi volti sentiti ■ visti nei giorni scorsi.

Inutile negare che il gesto compiuto da Colombo lunedì e martedì (non si è presentato agli allenamenti per «punire» la squadra e soprattutto alcuni giocatori, per non aver difeso il vantaggio con l'Ivrea) non può esser dimenticato, e che tra tecnico e squadra c'è bisogno di un chiarimento. Negli spogliatoi venerdì e ieri mattina tra Colombo e i «senatori» entelliani, (Baldi, Raffo, Puppo) il confronto è stato duro ma franco.

Ognuno ha detto quel che pensava fuori dai denti: ■ spera che la reazione produca i ■ frutti. Sennò non si può escludere alcuna soluzione, neppure la più drastica. Il Cu- ■ ha raccolto ■ punti frutto di ■ vittorie in casa, in trasferta non ha colto che sconfitte. In classifica ■ ■ 6 punti dalla coppia regina, troppo per una ■ cietà che ha per traguardo stagionale «al peggio» un piazzamento tra le prime 5. Giocherà senza Moschetti e Giovine, squalificati dopo Castelnuovo. Grave l'assenza del primo, «cecchino» di esperienza. L'Entella ■ avrà miracolosamente capitan Baldi: l'arbitro Soraggi ha udito la voce della coscienza e nel rapporto ha indicato l'espulsione p■ doppia ammonizione per falli ■ diver- ■ natura (proteste e gioco violento), permettendo che venisse inflitta solo la diffida. [d. s.]

L'Imperia ■ Pinerolo cerca punti e gioco

Dopo la bella affermazione in Coppa a Chiavari Ferraro chiede ulteriori progressi al centrocampo

IMPERIA. Neanche il tempo di gustare il successo di Coppa Italia sull'Entella, e i nerazzurri devono già tornare alla dura realtà del campionato, con una trasferta - quella di Pinerolo - che potrebbe nascondere molte insidie. La formazione piemontese è stata infatti profondamente rinnovata, ■, dopo un avvio ■ stagione infelice, ha trovato proprio domenica scor- ■ la forza per risollevarsi, liquidando con un ■ 2-0 una Virtus Pavullese sulla carta favorita.

Flavio Ferraro, soddisfatto per quanto visto a Chiavari, non vuole correre rischi: «Nel Pinerolo giocano elementi interessanti che, dopo un po' di rodaggio, stanno cominciando a raccogliere i frutti ■ loro lavoro. Non ci troveremo quindi di fronte una squadra modesta, come molti pensano, ma un avversario deciso a centrare la seconda vittoria consecutiva. La mai squadra ■ in crescita e nel match con l'Entella ho visto notevoli progressi sia nel gioco che nella determinazione, specie nel secondo tempo. Dobbiamo però trovare la quadratura del cerchio, per riuscire ad esprimere tutto il nostro potenziale».

Il tecnico imperiese ha le idee chiare su quanto è necessario per ottenere un risultato positivo: «Voglio un'Imperia aggressiva, concentrata e consapevole dell'importanza di questo incontro. Nel Nazionale dilettanti non esistono partite facili, ■ qualunque distrazione può costare cara. I giocatori devono rendersi conto che la società e il tecnico vogliono raggiungere determinati risultati, rispettando in pieno i programmi. Non ci sarà quindi spazio per chi non dimostrerà questa fondamentale volontà».

L'Imperia approderà a Pinerolo al gran completo. ■ tra i diciotto convocati è compreso anche Trasatti, segnale positivo per il futuro. Ancora mister Ferraro: «Trasatti non è ancora pronto, ma è bene che cominci ■ respirare [illegible] di tensione agonistica». Rientra anche Bocchi, assente in via precauzionale a Chiavari, mentre ■ completamente disponibile Oscar Forza, sia pure ovviamente ancora lontano dalla condizione di forma migliore.

L'allenatore avrà quindi l'imbarazzo della scelta e, se per la difesa e l'attacco non ci [illegible] problemi, a metà campo, per [illegible] punto dolente della manovra nerazzurra, ■ quasi certo l'impiego di Roberto Iannolo nel ruolo di «centrale», per cercare di accelerare il gioco e servire con puntualità il reparto offensivo.

Luca Amoretti

Volturo nel derby contro ■ Savona: oggi a Pinerolo ■ severo test per l'Imperia

Alfano, bomber della favorita Albenga

La Promozione accende già i riflettori sui due team imperiesi

San Bartolomeo, test-verità l'Ospedaletti rischia a Pietra

Prima, importante verifica per San Bartolomeo ed Ospedaletti nel campionato di Promozione. I due club imperiesi, vittoriosi nella prima giornata, cercano una prima conferma in trasferta per quanto di buono hanno fatto e dimostrato nel turno inaugurale.

S. Bartolomeo. I gialloblù ■ Cristiano Masuero giocano sul terreno della Nuova Audace Campomorone (campo Pontedecimo, ore 16, arbitro Daziano di Novi Ligure). «Un match che sto aspettando con ansia - dice Masuero - Mi servirà per capire ■ che pasta siamo fatti. Un test importante. Se ■ falliremo, potremo pensare anche a qualche cosa di importante». In li- ■ di massima la squadra dovrebbe essere quella che dome- ■ scorsa aveva battuto il Serra Riccò. Mister Masuero non avrà a disposizione Martini (infortunato), Brignola (che è in viaggio di nozze), mentre Marvaldi ■ incerto.

Ospedaletti. Gli arancione vanno in trasferta sul campo del Pietra Ligure (ore 16, arbitro Iacolino di Genova) forti del successo, nella prima giornata, contro il Molassana. Nella squadra di Ghio è incerta la presenza di Iezzi che ha problemi ad una caviglia. «Cerchiamo una conferma a quanto ■ buono abbiamo fatto finora, anche ■ sappiamo di essere solo all'inizio di una stagione lunga e difficile», dice il presidente Claudio Ozenda.

L'allenatore Ghio, fin da do- ■ scorsa, però, nonostante il successo, aveva sottolineato ■ la squadra sia ancora lontana dal miglior standard ■ rendimento. Per ■ l'Ospedaletti non cercherà un sostituto a Tomeo, l'attaccante acquistato ■ perduto nel giro di poche ore. «Vedremo, dopo tre ■ quattro partite, ■ ■ ne sarà davvero bisogno», sottolinea il presidente Ozenda.

Campionato. Arriva una giornata già ■ di emozioni. L'Albenga, grande favorita, ■ fin da oggi costretta ■ non sbagliare. Non può fallire, se gli ingauni vogliono una partenza lanciata, il match casalingo ■ oggi contro la Sampierdarenese dopo ■ ■ esaltante pareggio di domenica sul campo ■ un Bragno impegnato, ■ sua volta, sul terreno del Portovado. C'è già anche, se così si può dire, una prima sfida al vertice ■ Arenzano e Bolzanetese due delle squadre che, con Ospedaletti, Cisano (che oggi fa visita al Molassana), Coalma e San Bartolomeo, avevano vinto nella prima giornata, prendendo la testa della classifica. [b. m.]

Dopo l'impasse estiva, le due ruote ritornano a proporre emozioni

Una domenica con il ciclismo

Si corrono «Città di Loano» e Memorial Delbono

Due grandi appuntamenti oggi. A Loano il 24° Trofeo Città ■ Loano per Juniores nazionali, tappa finale del 50° Giro della Provincia Fci; ■ Vado la rivincita dei cicloamatori reduci dal Giro Udace col tradizionale Trofeo Mario Delbono, turistica ■ finale agonistico ■ 80 km.

Una giornata pirotecnica, che introduce le due ruote sulle strade importanti dopo lo stop estivo. Al contempo c'è attesa per il «Giro» ■ mountain-bikes, programmato per l'intero di ottobre, mentre per chi [illegible] la strada a Loano il Gs Loabikers organizzerà il Poker d'Autunno, sempre nelle quattro domeniche di ottobre. Si s[illegible] intanto conclusi a Cosseria i Campionati regionali Uisp ■ ■ Grande Slam dell'Arcobaleno Mtb.

Arrivo ultima prova: 1) Roberto Marchisio (Santysyak); 2) Sedaboni (Olmo); 3) Zunino (Olmo); 4) P. Franco (Olmo); 5) Rossi (Stellanello); 6) Sirigu (Olmo); 7) Benzi (Pedale Selvaggio); 8) Acarne (Pedale Selvaggio); 9) Ferrua (Sial Serramenti); 10) Fiorito (Cicli Zaninì). Grande Slam dell'Arcobaleno, classifiche finali. Cadetti: p. 136 Alessandro Ferrua (Sial Casanova). Junior: 96 Roberto Scotto (Bike Oddonebike). Senior: 124 Roberto Guala (Castello Spotorno). Veterani: 57 Raffaele Verzalla (Castello Spotorno). Gentlemen: 36 Luciano Berruti (Santysyak). Supergentleman: punti 36 Brunzo Zurri (Formula Uno). Donne: 71 Simona Massaro (Santysyak). Esordienti: 57 Davide Gillardo. Giovani: 55 Marco Marchisio (Santysyak).

Memorial Mario Delbono. Organizzato dal Pedale Vadese Bar Baguttino, stamattina sul percorso Vado-Pietra (Bar Sanremo)-Vado a velocità turistica: Appuntamento atteso per tutta la stagione per la dovizia dei riconoscimenti ad atleti e società, la gara, giunta nella Valle ■ Vado, si inerpicherà sui difficili tornanti che portano a Segno, dove agonisti ■ grimpeur potranno imporre la loro superiorità. Il Memorial Delbono viene ■ chiudere un'annata [illegible] attiva, nonostante i divieti estivi.

Poker Città di Loano: per i reduci del Giro Udace c'è la proposta del Loabikers con le gare di domenica 5 ottobre, crono in Loano per il Trofeo La Bella Marinella di km 8; seconda tappa domenica 12 col circuito in Loano per il Trofeo Bar Mexico, due partenze, km 36 e 46; terza tap- ■ domenica 19, strada di km 70 valida per il Trofeo Bar Nelson. Chiusura domenica ■ col secondo circuito in Loano identico alla seconda tappa. Sempre ad ottobre tutte le domeniche per il [illegible] Giro della Provincia Mtb ■ Lega Ciclismo Uisp ■ Modelli- [illegible] Club con tappe ■ Casanova Lerrone, Dego, Vado ■ Santuario del Deserto di Millesimo. [n. d. m.]

LA NUOVA ARCA

PROVINCIA DI TORINO REGIONE PIEMONTE

IL SUONO DEI PARCHI

Sette concerti in "Prima" assoluta
Musiche ispirate ai Parchi del Piemonte

28 settembre 1997, ore 21
Auditorium Comunale Centro Giovani - Asti

29 settembre 1997, ore 21
Teatro Sociale di Biella

30 settembre 1997, ore 21
Chiesa di San Nicolao, Sacro Monte di Orta

2 ottobre 1997, ore 21
Teatro Galletti ■ Domodossola

3 ottobre 1997, ore 21
Basilica Sacro Monte di Varallo Sesia

4 ottobre 1997, ore 21
Centro Comunale Cultura di Valenza

5 ottobre 1997, ore 18
Sala Conferenze Parco La Mandria di Torino

Compositori:
Carlo Boccadoro, Richard Causton, Giovanni Cima
Paolo Furlani, François Paris - Roberta Vacca
Rozalie Hirst

Ensemble Antidogma
Direttore: Raffaele Mascolo

INGRESSO LIBERO
Si ringraziano le PROVINCE
ASTI - NOVARA - BIELLA - VERCELLI - ALESSANDRIA
I PARCHI DEL PIEMONTE

La Stampa - Corriere della Sera - Rai-Tv - Fondazione CRT
Stet - Camera di Commercio di Torino - Martini & Rossi
Unitrading Climaservices - Satiz Spa - Litografia Cirone
Partners Studio Grafica e Comunicazione
Ordine degli Architetti della Provincia ■ Torino

La Nuova Arca tel. 011/6504422 - Corso Dante 119 - Torino

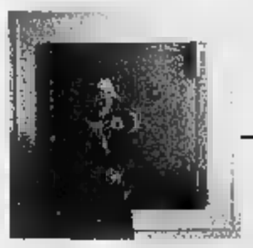

Puoi chiamare i ■■■ colleghi ogni momento.
A sole 95 lire al minuto.

C'è un costo ridotto quando chiami all'esterno. C'è ■■■ costo ■■■■■ quando chiami i clienti. C'è un costo rivoluzionario quando chiami i colleghi.

Telefonino a tutti.
A sole 5.000 lire al mese.

Rete Aziendale Mobile.
E' arrivata la rivoluzione verde.

Per esempio:
Corti può chiamare in Italia e all'estero.
Rossi può chiamare in Italia.
Vinci può chiamare i colleghi.

Da oggi l'uso del telefono cellulare in azienda non sarà più lo stesso. Con i diversi livelli di abilitazione alle chiamate della Rete Aziendale Mobile infatti, diventa lo strumento principale di comunicazione perfino in sede. Ogni dipendente, a seconda del suo ruolo, è inserito in un gruppo con un diverso livello di utilizzo: comunicazioni interne tra colleghi, comunicazioni verso una lista predefinita di numeri, comunicazioni in Italia e all'estero. In parole povere, un reale controllo dei costi a tutti i livelli. Oggi la vera rivoluzione è verde, verde Omnitel.

167-208208

omnitel®
Vi diamo ascolto.

Consultare le brochure per un quadro completo dell'offerta. Copertura Omnitel al 15 settembre 1997: 93% popolazione, 66% territorio. Siamo allo SMAU al Padiglione 19 stand A21 - B24. Visitate il sito Internet http: //www.omnitel.it

olivieri

Via Carissimo e Crotti 41r - SAVONA - Tel. 019/805678

CAUSA TRASFERIMENTO

inizia una colossale

LIQUIDAZIONE TOTALE

UN MARE DI ELETTRODOMESTICI A PREZZI MAI VISTI!!

DAL 27 SETTEMBRE

PER 6 SETTIMANE

Com. al Comune racc. n.10429085333-2 del 05.09.1997

SI CEDONO ANCHE SCAFFALI, BANCHI DI VENDITA,VETRINE, IMPIANTO DI ILLUMINAZIONE, IMPIANTO DI RISCALDAMENTO E CONDIZIONAMENTO.

A NOVEMBRE olivieri DIVENTERA'

olivieri TRONY

anche i migliori migliorano

PAOLO REPETTO - IM

FESTA DEL CLIENTE

DAL 29 SETTEMBRE ALL' 11 OTTOBRE

440 SALTI DI GIOIA

ESEMPI:

CAFFE' LAVAZZA QUALITA' ROSSA
GR. 250X4 - KG. 1,000
ANZICHE' L. 14.990
10.990

DI
AGNESI
KG. 1,000
ANZICHE' L. 2.260
L. 1.690

CRACKERS SALATI E NON SALATI PAVESI
500
AL KG. L. 4.180
ANZICHE' L. 2.890
L. 2.090

DI
DI MERLUZZO SURGELATI FINDUS
GR. 400
AL KG. L. 12.375
ANZICHE' L. 2.880

SCOTTEX SALVASPAZIO
24
ANZICHE' L. 13.190
L. 8.790

AL KG.
BRANZINO FRESCO
ANZICHE' L. 24.900
L. 18.900

FUSTINO
KG. 8,000
KG. L. 2.311
ANZICHE' L. 22.990

DAL 29 SETTEMBRE ALL' 11 OTTOBRE FARE LA SPESA ALL' **IPERCOOP SAVONA** E' PROPRIO UNA **FESTA.** INFATTI, DOPO AVER EFFETTUATO I TUOI ACQUISTI E PRIMA CHE TU PAGARE IL CONTO, IL PERSONALE DELLA BARRIERA CASSE INSERIRA' NEL LETTORE OTTICO UNA CARTOLINA CON UN CODICE A BARRE: SE IL TUO CODICE RISULTERA' VINCENTE AVRAI IN REGALO TUTTA LA SPESA CONTENUTA NEL TUO CARRELLO. LE PROBABILITA' DI VINCERE SONO MOLTO ALTE: **LE SPESE PALIO SONO 440, OLTRE 35 SPESE AL GIORNO.** VOGLIAMO FESTEGGIARE COSI' LA TUA PREFERENZA PER **IPERCOOP. CHE LA FESTA COMINCI.**

* *REGOLAMENTO*

SPESA DI ALMENO LIT. 10.000 EFFETTUATA ALL' IPERCOOP DI SAVONA DAL SETTEMBRE ALL' 11 OTTOBRE POTRAI AVERE:
- DA LIT. SINO A 89.999 1 CARTOLINA - DA LIT. 90.000 SINO A LIT. 199.999 2 CARTOLINE
- DA LIT. 200.000 SINO A LIT. 299.999 3 CARTOLINE - DA LIT. 300.000 SINO A LIT. 399.999 4 CARTOLINE
- DA LIT. 400.000 SINO LIT. 499.999 5 CARTOLINE OLTRE LIT. 500.000 DI SPESA 6 CARTOLINE

VINCI, LA CON I TUOI E IMBUCALA NELL' URNA ALL'INTERNO DELL' IPERMERCATO, COSI' ALL' ESTRAZIONE FINALE DEI NON ASSEGNATI, DEL VALORE DI LIT. 50. CIASCUNO, CHE AVVERRA' IL GIORNO 14 OTTOBRE 1997 L' INTERVENTO DI FUNZIONARIO DELL' DI FINANZA.

TVC 21" PHILIPS MOD. 21PT 166
CINESCOPIO BLACK LINE, PRESA AV FRONTALE, PRESA CUFFIA, OSD, TELEVIDEO, TELECOMANDO, 70 PRESELEZIONI
ANZICHE' L. 699.000
499.000

AD EVENTUALE ESAURIMENTO

AUT. MIN. N° 6/6983

COCA PET
LT. 1,500
L. 1.260
ANZICHE' L. 2.040
L. 1.890

AL KG.
PORCELLANA A PESO
L. 6.900

VINCI 440 CARRELLI SPESA*

TI ASPETTIAMO!

CARPEGNA AL TAGLIO
ANZICHE' L. 41.600
34.900 AL KG.

589.000
TELEFONO CELLULARE MOTOROLA GSM 8700
CUSTODIA IN IN OMAGGIO
ANZICHE' L. 698.000

ipercoop SAVONA

CENTRO COMMERCIALE

Corso Ricci, Savona - Tel. 019 - 84061

Tornano di scena il Rossese «doc» e i prodotti biologici

Il mercato a Dolceacqua

Tuffo nella natura con A Prea Runda

E' tempo di vendemmia sulle colline di Dolceacqua, dove si produce il Rossese, il vino doc che si potrà degustare in Val Nervia

DOLCEACQUA. Un mercatino biologico in versione autunnale. Il Rossese è, oggi, più che mai protagonista di «A Prea Runda», il tradizionale appuntamento di Dolceacqua con le bancarelle che vendono prodotti dell'agricoltura biologica. Queste settimane, infatti, nella Valle Nervia si festeggiano i succosi grappoli di uva che ■venterranno presto ■■ prelibato vino, molto rinomato e richiesto. Oggi, mentre alcuni viticoltori, sulle colline di Dolceacqua, si dedicheranno alla vendemmia, in piazza Mauro, nel centro storico della «Tera» altri colleghi venderanno le bottiglie di Rossese Doc delle ■■■■ annate.

Ma sui banchi si potranno trovare, per tutta la giornata, le confezioni di olio extravergine di oliva e tante ghiottonerie tipiche che fanno venire l'appeti■ soltanto a vederle.

■■ appuntamenti con «A Prea Runda» continuano ogni ultima domenica del mese, e i risultati sono sempre gratificanti. A Dolceacqua si concen■■■ i produttori di ortaggi, verdura e frutta biologica (coltivata cioè in modo naturale, senza far uso di pesticidi e concimi chimici, e rispettando i cicli delle stagioni: primizie sì, ma niente ciliegie in autunno, per fare un esempio) attivi in Val Nervia e riuniti in cooperativa.

Adesioni da Francia, Germania e America. Le migliori tele esposte dal 13 ottobre

Premio Monet, 30 opere in mostra

Oggi un'estemporanea di quadri in piazza Mauro

Il caratteristico borgo di Dolcedo ■ trasforma in ■■ pinacoteca a cielo aperto

DOLCEACQUA. Si terrà oggi l'esposizione di tutte le opere partecipanti al Premio Monet '97. Nato nel 1952 con l'idea ■ continuare la tradizione artistica di questo luogo superbo e affascinante, l'appuntamento ■ è evoluto fino ad oggi ■ la scelta di lasciare liberi sia il tema che le tematiche vuole ■gnificare la volontà di non ingabbiare gli artisti e di lasciare loro la massima possibilità di espressione.

A questa edizione ha aderito un buon numero ■ artisti provenienti da tutta Italia, con proposte di notevole valore che sarà possibile ammirare oggi nell'estemporanea allestita vicino a piazza Mauro. Le migliori opere, selezionate da una giuria qualificata, saranno raccolte in una mostra collettiva che si terrà nella sala consiliare del Comune di Dolceacqua, ■ partire dal 13 ottobre, ■ che durerà sino al 26, giorno ■■ cui verrà proclamato il vincitore di questa edizione del Premio.

Al vincitore verrà successivamente dedicata ■■■ personale, in data da concordare ■■ l'autore. Tra gli organizzatori c'è anche il direttore artistico della Galleria Antigone di Dolceacqua, Claudio Marciano, che commenta ■■ i quadri partecipanti al concorso: «E' emerso uno straordinario e sorprendente entusiasmo per l'arte intesa come gioco, disancorata dagli schemi accademici imposti. Sarà ora arduo compito della giuria selezionare le 30 opere, per proclamare il trionfatore assoluto».

Fra le adesioni, alcune ■■■ arrivate dall'estero: da Francia, Germania, Spagna, America ■ Corea del Sud. Dal Naturalismo al post-Impressionismo, dal Simbolismo all'astratto, i partecipanti sono in qualche modo tutti vincenti: l'insieme dei lavori rappresenta un messaggio collettivo. «Il Premio Monet '97, per quanto possano risultare divergenti le opinioni del pubblico sui singoli quadri, testimonia la nostra contemporaneità, ■ lavoro di quanti hanno voluto usare il linguaggio dell'arte come motivo di argomento e comunicazione», conclude Marciano.

Ma non finisce qui. Oltre alle iniziative di carattere prettamente culturale, sono in fase di progettazione altre proposte che hanno l'intento ■ valorizzare i nostri prodotti tipici, oltre che le nostre tradizioni. Ed è in quest'ottica che «E' tempo ■ vendemmia» vuole, da una parte, promuovere i due prodotti tipici più conosciuti, il Rossese di Dolceacqua e le «michette», dall'altra fare conoscere, in particolare ai giovani, ■■■ avveniva in passato la vendemmia e quanto lavoro richiede la produzione del vino. Così domenica 12 ottobre, in piazza Mauro, sarà possibile rivedere i muli che percorrono le vie del centro storico carichi delle pesanti «cornude» piene d'uva. L'uva verrà poi pigiata come ■■ tempo, con i piedi. Sarà possibile anche ammirare una cantina attrezzata con antichi accessori, pigiatrice, torchi in legno, «cornude», «cantà», «decalitri» ■ altro. Il tutto sarà allietato da musiche ■ canti intervallati dalla degustazione di vino Rossese di Dolceacqua e dalla tradizionale «michetta».

L'organizzazione di questa curiosa iniziativa vede impegnati, oltre all'Amministrazione comunale, la Cooperativa del Rossese di Dolceacqua, profonda conoscitrice dell'argomento, il mercatino «A Prea Runda» ed i sommelier di Dolceacqua.

Alla manifestazione verrà anche abbinato un simpatico concorso: a colui che porterà il grappolo di uva Rossese più pesante verrà dato in premio un cartone con sei bottiglie del vi■■ doc prodotto a Dolceacqua.

COMUNE DI
DOLCEACQUA

PRODOTTI TIPICI DEL PONENTE LIGURE ESPOSIZIONE DI ARTIGIANATO LOCALE

Si avvisa la gentile clientela che il
Ristorante - Pizzeria LE TROTE di Dolceacqua
E' APERTO IL SABATO DALLE ORE 16,00
FESTIVI TUTTO IL GIORNO

Alcune specialità:
PIZZA CON FORNO A LEGNA
TORTA VERDE
VERDURE RIPIENE
ANTIPASTI VARI
RAVIOLI CON «PESIGO»
TROTE E CARNI ALLA BRACE
CONIGLIO ALLA LIGURE
VINO ROSSESE

Pesca facilitata - Ampio parcheggio privato
Ristorante «Le Trote» - Dolceacqua - Tel. 206.116 - 357.043

Ristorante
LA FAVORITA
Locale conosciuto per le sue specialità...
NUOVO AMPIO PARCHEGGIO RISERVATO ALLA CLIENTELA
APRICALE
Tel. 0184/20.81.86
Chiuso il mercoledì

Antipasti tipici apricalesi
Primi piatti della Nonna
Coniglio al Rossese
Agnello con carciofi
Specialità alla brace
Zabaglione e Panzarole
MENU' da L. 26.000 a L. 38.000
Ampio salone per banchetti e cerimonie

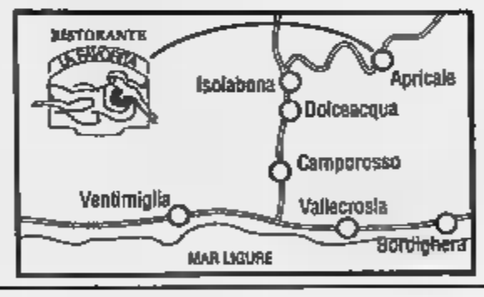

SONZOGNI ILLUMINAZIONE
Lampadari - Alogene
Lampade da tavolo
Plafoniere - Faretti
Illuminazione giardini moderni - rustici - in stile

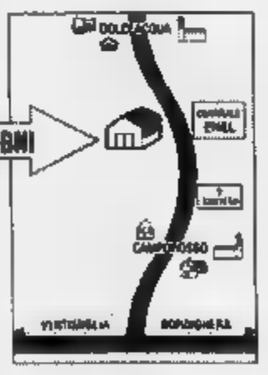

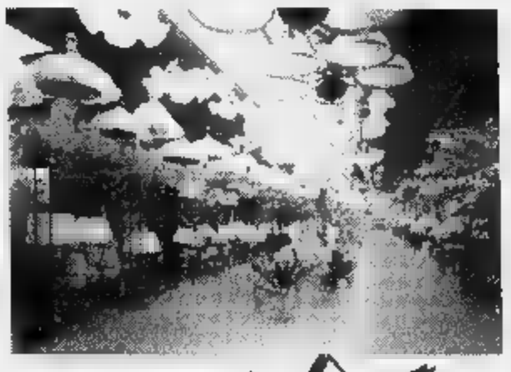

CAMPOROSSO
C.so Italia 165 bis
Tel. 0184 ■■■■■

VENTIMIGLIA
Via Roma 82/e
tel. 0184 29.91.23

Tutte le domeniche venite a visitare la nostra esposizione di Camporosso, siamo aperti dalle 15,00 alle 19,00 con materiali e prezzi anche da mercatino

HTTP://WWW.MASTERWEB.IT/SONZOGNI

La Vineria del Re... Non Solo Vino
a DOLCEACQUA
Vi offre un'ampia scelta dei migliori vini e distillati liguri in degustazione, accompagnati da semplici piatti di cucina locale ■ nazionale. Vendita olio extra vergine oliva ■ prodotti tipici locali
DEGUSTAZIONI MESE OTTOBRE
Martedì 7.10.97 - CABERNET SAUVIGNON E MERLOT del Triveneto
Martedì 21.10.97 - REFOSCO LAGREIN E PINOT NERO del Triveneto
DOLCEACQUA - via Patrioti Martiri, ■■ - Tel. 20.61.37

FONDO CASA®

Franchising Immobiliare

OGNI AGENZIA AFFILIATA ALLA FONDO CASA E' SOGGETTO GIURIDICAMENTE E PATRIMONIALMENTE AUTONOMO

MILANO STUDIO MILANO 1
AFFILIATO
Via Cino del Duca, 2
Tel. (02) 76.01.39.38 r.a.

COSTA AZZURRA

Mentone

Proponiamo a 400 mt. dal Mare, nuovi Mono/Bilo/Trilocali a partire da:

[redacted] 98 Milioni.

Tasso mutuo 4,5%. Investimento al [redacted] annuo con gestione garantita.

VARAZZE SIMI s.r.l.
AFFILIATO
Via S. Caterina, 48
Tel. (019) 97.324 r.a.

106) **[redacted] Ligure** - Villa appena ultimata a 100 mt dal mare. Dépendance, autorimessa. 2700 mq [redacted]. Vista panoramica. Urgente.

59) **Celle Ligure** - 900 mt mare. Appartamento ristrutturato: sala, cucinotto, 2 camere, bagno. Cantina, giardino. Termoautonomo. Vista mare. L. 270.000.000

14) **Varazze - Cantalupo** - In perfette condizioni: soggiorno con angolo cottura, camera, bagno. Cantina. Termoautonomo. Splendida vista mare. L. [redacted].000

47) **Varazze** - A 2,5 km [redacted], proponiamo appartamento di ampia metratura. Termoautonomo. Giardinetto. Buone condizioni. Affare. L. 235.000.000

126) **Varazze** - Entroterra, proponiamo appartamento di 70 mq: ingresso indipendente, balconata con vista aperta, giardinetto. Posto auto. L. 140.000.000

29) **Varazze - Piani S. Giacomo** - Splendido bilocale. Terrazza abitabile. Giardinetto. Vista mare. Termoautonomo. Cantina. Posto auto. L. 240.000.000

51) **Varazze - Piani d'Invrea** - In stabile signorile perfetto bilocale. Termoautonomo. Cantina. Solo L. [redacted]

35) **Varazze** - Centralissimo: ingresso, soggiorno con cucinotto, [redacted]ra, bagno. Due ampi terrazzi. Vista mare. Posto auto. B[redacted] condizioni. L. 270.000.000

5) **Varazze - Centro storico** - proponiamo mono e bilocali di nuova costruzione. Cantina, balconate. A partire da L. 245.000.000

24) **Mioglia - Centro paese** - [redacted] appartamento con cucina abitabile, 2 [redacted] dispensa. Soffitta, cantina. Arredato. Con vista. Affare. L. 60.000.000

ALBISOLA [redacted] s.r.l.
AFFILIATO
C.so Mazzini, 92
Tel. (019) 400.20.46 r.a.

25) **Albisola - Capo Torre** - Eccezionale vista mare. Villa di 500 mq disposti su tre livelli circondata da ampio parco. Terrazzi. Cantina. Box. Trattative riservate.

44) **[redacted]ola Superiore** - Splendido attico con: ingresso/soggiorno, tre camere, cucina abitabile, dispensa, bagno. Terrazzo di 80 mq tutto intorno. Unico!

20) **A[redacted] [redacted]** - Centralissimo. Appartamento [redacted] 130 mq in perfette condizioni: tre camere, soggiorno, cucina, bagno, ripostiglio. Due ampie balconate. Cantina. Box.

26) **Albissola mare** - A 200 mt dalle spiagge proponiamo: ampio, luminoso appartamento con tre balconi, garage. Vista mare. L. [redacted]

32) **[redacted]sola mare** - A 300 mt dal mare. Appartamento composto da: ingresso, soggiorno, [redacted]cinino, due [redacted], bagno, dispensa, balcone. Cantina. Solo L. 200.000.000

15) **Albisola capo** - Appartamento in ordine con: ingresso, soggiorno, cucinino, due camere, bo[redacted]. Balconata con splendida vista mare. L. [redacted].000.000

14) [redacted] [redacted] - Centrale. Appartamento di recente ristrutturazione [redacted]: ingresso, tinello con angolo cottura, sala, camera, bagno, dispensa, balcone. L. 300.000.000

16) **Albisola - Grana** - Appartamento composto [redacted]: ingresso, [redacted], cucina, due camere, bagno, balcone. Cantina. posto auto. Buone condizioni L. 290.000.000

24) **Stella Corona** - Villa indipendente di 350 mq su due livelli più mansarda abitabile, due terrazzi, cantina, box. Giardino [redacted] mq circostante. Unica. L. 398.000.000

30) **Pontinvrea** - Villa su tre livelli completamente ristrutturata con due ampi [redacted], terreno di 1000 mq, cantina, grande [redacted]. Occasione solo. L. 270.000.000

SAVONA 1
Via Astengo, 18r
Tel. (019) 823.833 r.a.

13) **Savona** - Appartamento con splendida vista su PIAZZA SAFFI quarto piano con ascensore: ingresso a sala cottura/ampio tinello, due camere, doppi servizi, balcone e veranda. Termoautonomo. Interessante

16) **Savona centro/mare** - Ultimo piano con ascensore: ingresso, cucina abitabile, due camere, bagno, sottotetto adibito a studio. Perfette condizioni. Termoautonomo. Prezzo interessante 240 milioni.

8) **Savona - vicinanze tribunale** - Appartamento al terzo piano con possibilità di usufruire dell'ascensore: ampio ingresso, cucina abitabile, tre camere, bagno, dispensa, due balconi. Termoautonomo. Interessante.

45) **Savona** - 10 minuti dal centro caratteristico chalet in buono con[redacted] ingresso a sala con cottura, camera, bagno. 150 mq di giardino cintato. Ottimo anche come investimento. Solo 98 milioni trattabili.

80) **Savona - zona Stazione** - Piano intermedio con ascensore: ingresso, tinello, cucinino, tre camere, due balconi, ripostiglio. Condizioni buone. Molto luminoso. Prezzo di sicuro interesse.

4) **Savona** - Zona di estremo interesse. Contesto anni 60. Perfette condizioni interno/esterno: ingresso, cucina, ampia sala, camera matrimoniale, bagno, soffitta, balcone. Buona luminosità. Solo 230 milioni.

57) **Savona - collinare** - In caratteristico borgo in fase di totale ristrutturazione porzione di casa su due livelli completamente e finemente curata a n[redacted]. Ottima esposizione. Ampio terrazzo.

19) **Savona - zona Ospedale** - Interessante opportunità acquisto prima casa al piano intermedio: ingresso, cucina abitabile, sala, due camere, bagno, dispensa, balcone. Cantina.

44) **Vado Ligure - primo entroterra** - Costruzione bipiano finemente rifinita, ampi bilo/trilocali dotati di riscaldamento autonomo. Cantine, garages. Prezzi decisamente in linea con il mercato.

3) **Savona - zona mare** - Ideale studio/abitazione alloggio di ampia metratura. Buone condizioni: ingresso a [redacted] cottura/zona pranzo, quattro camere, servizi, [redacted] Cantina

SAVONA 2 INTERCOM s.r.l.
AFFILIATO
Via Astengo, 6/2
Tel. (019) 84.02.172 r.a.

33) **Albissola Marina** - Albergo piccole dimensioni vicinissimo al mare, ristrutturato [redacted]mente. Veramente interessante. Solo L. 245 milioni.

51) **Albisola Capo** - Negozio abbigliamento mercerie in zona centrale di forte passaggio. Adatto gestione familiare, buon fatturato incrementabile, [redacted].

39) **S[redacted]** - Palestra ben attrezzata la zona centrale con clientela consolidata e incrementabile. Prezzo interessante. Ottima opportunità con piccolo investimento.

27) **Finale Ligure** - Albergo ristorante [redacted] oltanta coperti, adatto gestione familiare ampio dehors [redacted] ombrelloni. Ottimo giro d'affari.

52) **Finale Ligure - Marina** - Friggitoria Gastronomia completamente ristrutturata nel caratteristico borgo antico adatta gestione gi[redacted] e dinamica.

53) **Borghetto S.S.** - Sul lungomare vicinissimo al centro Ristorante pizzeria [redacted] ampio dehors coperto, ben attrezzato, prezzo interessante.

18) **Loano** - Minimarket completo di attrezzature e scaffalature, macelleria banco ortofrutta in zona ad alta densità abitativa. Solo 300 milioni.

34) **Vado Ligure** - Minimarket centralissimo, ottimo avviamento, possibilità parcheggio. [redacted] volume d'affari. Interessante investimento per gestione familiare.

46) **Calice Ligure** - Bar nel centro storico, suddiviso in più salette per un totale di 100 mq, ultimo contratto di locazione, ottimo investimento.

11) **Ceriale** - Ristorante Pizzeria con forno a legna, ampi locali, ottima o[redacted] contratto di locazione interessante. Solo L. 185 milioni.

CAIRO MONTENOTTE
prossima apertura
Tel. (019) 823.493 r.a.

98) **Roccavignale** - In piccola palazzina appartamento: ingresso, cucina, due camere, bagno, balcone 50 mq circa di giardino e piccolo appezzamento di terreno. Solo 130 milioni

58) **Carcare** - Nuova costruzione splendido ... da rifinire circa 120 mq. Grande terrazza ... cantina. Garage. Vista aperta nel verde ... interessante 170 milioni

171) **Carcare** - Zona centralissima ... recente costruzione magazzino ... circa 45 mq ideale anche come garage ... Ottimo come investimento. Solo 50 milioni

136) **Pallare** - Appartamento in villa indipendente, ingresso, soggiorno ampio a vista, cucina, due camere, bagno, dispensa, balconata ampia 40 mq di giardino posto auto L. 150 milioni

64) **Cairo - zona vecchio stadio** - Ottima posizione. Stabile recente, ascensore ... ingresso, cucinino ampio tinello, tre camere, bagno, tre balconi. Possibilità box. Solo 165 milioni

7) **Ferrania** - Decentrato. Appartamento di 115 mq circa: ingresso, cucina, soggiorno, tre camere, bagno, dispensa, cantina. Garage. Ampio magazzino. Circa 140 mq. Giardino. Termoautonomo

228) **Cairo - località Casazza** - Casa indipendente di circa 200 mq divisa in due appartamenti con cantina, garage e 1000 mq terreno: ingresso, cucina abitabile, tre camere, bagno, ripostiglio, per piano L. 230 milioni.

100) **[redacted]** - Zona centrale del paese. Ingresso, cucina abitabile, sala, ca[redacted], bagno, balcone Cantina, soffitta. Termoautonomo. Soleggiato, luminoso. Prezzo veramente interessante L. 70 milioni

249) **Altare** - Vista aperta nel verde, casa con doppio ingresso su due piani di circa 100 mq, con 12.000 mq di terreno: ingresso, ampio salone con caminetto, cucina, tre [redacted], bagno, cantina

12) **Vispa** - Buone condizioni. Piccola palazzina appartamento: ingresso, cucinino, ampio tinello, soggiorno, due camere, doppi servizi, dispensa, due ampi balconi. Termoautonomo. Posto auto

SPOTORNO A.&A. s.r.l.
AFFILIATO
Via Garibaldi, [redacted]
Tel. (019) 741.50.02 r.a.

26) **Bergeggi** - Appartame[redacted] con terrazza vista mare, composto da: ingresso, soggiorno, angolo cottura, camera, bagno. Garage. Solo L. 290 milioni

20) **Bergeggi - fronte mare** - Ingresso indipendente, soggiorno con angolo cottura, disimpegno, camera, bagno. Terrazzo. Giardinetto. Termoautonomo. Soleggiatissimo!

101) **Spotorno** - Nuovo - Ingresso indipendente: soggiorno, angolo cottura, bagno, camera. Ampia terrazza. Giardino. Posto auto privato. Termoautonomo. In piccolo complesso residenziale unico nel suo genere!

23) **Spotorno - zona Stazione F.S.** - 250 mt mare: ingresso, due camere, cucina, bagno. Ottima casa vacanze! Arredata. Solo L. 250 milioni.

17) **Spotorno** - Stupenda vista mare, appartamento composto da: ingresso, due camere, cucina, bagno, ripostiglio. Due balconate. Termoautonomo - garage. Ideale prima casa! L. 380 milioni.

4) **Spotorno - centro** - A due passi dalla spiaggia - Appartamento composto da: ingresso, due camere, sala, cucina, bagno, ripostiglio. Tre balconate. L. 350 milioni.

10) **Spotorno** - Centralissimo! Locale ad uso negozio più servizi. Una vetrina sulla via principale di altissimo passaggio. Ottima posizione! L. 170 milioni.

43) **Spotorno** - 5 km mare - nuovo ampio bilocale composto da: ingresso, soggiorno, angolo cottura, [redacted] bagno, ripostiglio. Balcone. Cortile e posto auto privato. Termoautonomo. L. 165 milioni. Affarone!

73) **Noli** - 400 mt mare - vista mare, termoautonomo, appartamento composto da: ingresso, cucina abitabile con balcone, soggiorno con balcone, due camere, bagno. L. 420 milioni.

106) **Noli** - 4 km mare - rustico semindipendente ristrutturato disposto su due livelli: ingresso, cucina, bagno, camera. Terrazza a tetto. Solo L. 160 milioni.

FINALE LIGURE
Via Garibaldi, 12Tel. (019) 68.07.10 r.a.

168) **[redacted] Ligure** - In zona residenziale proponiamo ampio monolocale con terrazzo di 40 mq. Splendida vista mare. Termoautonomo. Ottime condizioni. L. 185 [redacted].

167) **Finale Ligure** - In zona comoda negozi e servizi, bilocale composto [redacted]: ingresso, soggiorno con angolo cottura, camera, bagno, ripostiglio, balcone. Affare. L. 220 milioni.

97) **Finale Ligure** - A 600 mt dal mare, proponiamo appartamento con: ingresso, cucina, sala, camera, bagno, cantina. Soleggiato L. 235 milioni.

29) **Finale Ligure - Pia** - A 500 metri dal mare, bilocale ampio composto da: ingresso, cucinotta, tinello, camera, bagno, balcone, cantina, garage. Solo L. 260 milioni.

116) **Finale Ligure** - In zona centrale, proponiamo appartamento con: ingresso, cucina, sala, due camere, bagno, ripostiglio, possibilità box. Vero affare. L. 270 milioni.

165) **Finale Ligure** - In tipiche villette a schiera, bilocale con: ingresso indipendente, soggiorno con angolo cottura, camera, bagno, due terrazzi. Cantina, posto auto privato. Vista mare. L. 190 milioni.

96) **Finale Ligure** - In zona panoramica con vista mare, proponiamo appartamento con: ingresso, cucina, sala, due camere, studio, bagno, due balconi, ampia cantina. Ideale prima casa.

16) **Varigotti** - A due passi dalla spiaggia, appartamento composto da: ingresso, cucina, sala, camera, bagno, ampia terrazza con splendida vista mare. Ottime condizioni. Prezzo interessante.

127) **Finale Ligure - Entroterra** - Immersi nel verde, direttamente da impresa proponiamo appartamenti di varia metratura e tipologia con giardini, terrazzi e posti auto privati. A partire da L. 166 milioni.

38) **Calice Ligure** - Centro paese, porzione di rustico composta da: ingresso, cucina, sala, due camere, bagno. Cantina sottostante. Da ristrutturare. Solo L. 145 milioni.

PIETRA LIGURE 1
V.le Repubblica, 209
Tel. (019) 615.951 r.a.

1) **Pietra Ligure - Zona viale Repubblica** - In palazzina recentissima, a soli 50 mt dal mare, bilocale ultimo piano con ascensore. Termoautonomo. Vista mare. L. [redacted] milioni.

27) **Pietra Ligure - corso Italia** - A soli [redacted] mt dal mare: ingresso, salone con angolo cottura, camera, bagno, due balconi. Completamente ristrutturato. Richiesta interessante.

104) **Pietra Ligure** - Sul mare proponiamo monolocale mansardato ultimo piano con ascensore, lu[redacted]. Comodo negozi. [redacted] investimento L. 90 milioni.

90) **Pietra Ligure - vicinanze** - Causa trasferimento vendesi: ingresso, soggiorno con angolo di cottura, camera, [redacted], bagno, [redacted]. T[redacted]autonomo. L. 160 milioni.

9) **Pietra Ligure - primo entroterra** - Proponiamo rustico da rifare di tre locali con bagno, magazzino e ampio terreno. Vist[redacted]. L. 105 milioni.

[redacted] **Toirano San Giacomo** - Zona pianeggiante, [redacted] loggio su due livelli: ingresso, soggiorno angolo cottura, due camere, bagno, doppi servizi, due balconi, box. Ottimo prima casa.

94) **Pietra Ligure** - Zona residenziale, in piccola palazzina proponiamo bilocale di [redacted] mq, due balconi doppia esposizione. Soleggiato. Richiesta interessante. L. 215 milioni.

118) **Pietra Ligure** - 500 mt mare: ingresso, salone con cucina a vista, camera, cameretta, bagno, ripostiglio, terrazza di 50 mq. posto auto. Finemente ristrutturato.

44) **Borgio Verezzi** - 50 mt dal mare comodo negozi e servizi ampio bilocale in perfette condizioni. Soleggiato, vista mare. Richiesta di [redacted] interesse.

132) **Borgio Verezzi** - Nel caratteristico centro storico, in casa d'epoca proponiamo: [redacted] indipendente, quattro locali più servizi, terrazzo, [redacted] auto. L. 198 milioni

PIETRA [redacted]
Via Garibaldi, 62
Tel. (019) 62.66.60 r.a.

18) **[redacted] Ligure** - Centralissima. Villa in costruzione composta da: garage e taverna; cucina, salone, quattro camere, tre bagni, terrazzo 60 mq. Giardino 500 mq. Informazioni presso i ns. uffici.

91) **Pietra Ligure** - A 500 mt spiaggia. In [redacted] palazzina: ingresso, cucina abitabile, due camere, bagno, due balconi. Cantina e posto auto. Termoautonomo. L. 245 milioni.

55) **Pietra Ligure** - A 150 mt dalla spiaggia. In zona tranquilla: ingresso, cucina, camera, bagno, ripostiglio, balconata. Ideale casa vacanza. L. 160 milioni.

1) **[redacted] Ligure** - Splendida posizione. A 500 mt mare. Proponiamo ampio [redacted], con balcone vista mare. Posto auto privato. L. 240 milioni.

59) **Pietra Ligure** - Mezza collina. In complesso residenziale: ingresso, cucina abitabile, sala, due camere, bagno, ripostiglio, balconata e giardino. Garage. Stupenda vista [redacted]. Occasione.

80) **Pietra Ligure** - 600 mt dalla spiaggia. Zona residenziale ingresso indipendente, soggiorno con angolo cottura, [redacted], bagno, [redacted] con splendida vista mare. L. 173 milioni.

62) **Pietra Ligure** - Centralissimo: ingresso, cucina, due camere, bagno, balconata con vista aperta. Possibilità garage. Termoautonomo. L. 230 milioni.

74) **Pietra Ligure - Zona stazione F.S.** - Secondo ed ultimo piano, ordinato: ingresso, cucina abitabile, salone, tre camere, bagno, ripostiglio, balconata. Termoautonomo. L. 320 milioni.

33) **Pietra Ligure** - In villetta con stupenda vista mare, proponiamo ultimo piano: ingresso indipendente, ampio e luminoso salone, cucina, due camere, bagno, due [redacted]. Possibilità box. L. 290 milioni.

8) **Pietra Ligure** - A 1,5 km mare. In caratteristica borgata ligure porzione di RUSTICO indipendente da terra a tetto, completamente ristrutturato. L. 260 milioni.

LOANO
Via Garibaldi, 122
Tel. (019) 67.55.13 r.a.

33) **Loano** - A 300 mt mare. Ordinato bilocale con: ingresso, cucina, camera, bagno, ampia balconata, possibilità posto auto condominiale. L. 190 milioni.

21) **Loano** - 500 mt centro. Appartamento con: ingresso, tinello, cucinino, camera, bagno, ripostiglio, cantina. Ottime condizioni. Luminoso. L. 170 milioni.

1) **Loano - Zona Porto** - [redacted] ristrutturato a nuovo: ingresso, tinello, cucinino, camera, bagno, balcone. Termoautonomo. Posto auto. L. 260 milioni.

93) **Loano** - Fronte mare da amatore [redacted]: ingresso, [redacted], angolo cottura, camera, bagno, ripostiglio, terrazzo, incantevole vista mare, risc. autonomo.

144) **Loano** - [redacted] panoramica, appartamento con: ingresso, soggiorno, angolo cottura, camera, bagno, terrazzo, posto auto privato. L. 185 milioni.

[redacted] **Loano** - Immerso nel verde, bilocale con: ingresso, tinello, cucinino, due camere, bagno, giardino di 200 mq. Posto auto. Termoautonomo. L. 290 milioni.

182) **Loano** - 200 mt mare. Ideale seconda casa, con: ingresso, tinello, cucinino, camera, servizi, dispensa, ampio balcone, soffitta, ordinato. L. 225 milioni.

67) **Loano** - 3 km mare. Villa uni/bifamiliare, disposta su due livelli, con giardino di mq 200 e posti auto. Suggestiva vista mare e monti. L. [redacted].

9) **Loano** - Zona residenziale. Ideale prima casa, villetta mq 80 su due livelli, giardino mq 200. Riscaldamento autonomo. Ottima esposizione. L. 375 milioni.

115) **Loano** - 200 mt centro. Ideale per investimento, bilocale con: ingresso, soggiorno con angolo cottura, camera, bagno. Termoautonomo. L. 175 milioni.

ARENZANO
AFFILIATO
prossima apertura
Tel. (0182) 55.58.66 r.a.

I MIGLIORI IMPRENDITORI SI SONO CERCATI UN NOME

FONDO CASA
Franchising Immobiliare

[redacted] LA TUA CASA s.n.c.
AFFILIATO
P.zza dalla Vittoria, 14
Tel. (0182) 93.16.15

10) **Ceriale** - In prestigiose villette: ingresso, ampio salone, cucina, due camere, bagno, ristrutturate e rifinite nei più piccoli particolari, vista mare. L. 270 milioni

76) **Ceriale** - In centro, a soli 50 mt dal mare: ingresso, soggiorno, cucinotta, [redacted], bagno, giardino di proprietà, terrazzino. Interessantissimo. L. 225 milioni

114) **Ceriale** - Nuova costruzione: ingresso, ampio e luminoso soggiorno, angolo [redacted], due camere, bagno, due balconi. T[redacted]. L. 250 milioni.

36) **Ceriale** - In piccola e signorile palazzina: ingresso, soggiorno con angolo cottura, due camere, bagno, grande terrazza, box. Arredato. Occasione. L. 300 milioni.

102) **Ceriale** - [redacted], [redacted] da impresa, bilocali e trilocali ampiamente ristrutturati, con diverse metrature ed esposizioni, posti auto privati. Da L. 190 milioni.

69) **Ceriale** - In ottime condizioni, a pochi passi dalla spiaggia, proponiamo monolocale con totale vista mare, terrazzino vivibile, arredato. Soltanto L. 140 milioni.

113) **Ceriale - Via Romana** - Edificato curando i più piccoli particolari, impresa propone ultimi bilocali con grandi terrazzi. Termoautonomi. Da L. 179 milioni.

45) **Ceriale** - Zona residenziale, in ottimo stato: ingresso, soggiorno [redacted] angolo cottura, due camere, [redacted]agno, terrazzino vivibile. [redacted] impedibile solo L. 225 milioni.

103) **Ceriale** - A 300 mt dal mare, ristrutturato, proponiamo in villa: ingresso, doppio salotto, cucina, due camere, bagno, guardaroba, giardino, cantina. L. 300 milioni.

104) **Ceriale** - A pochi passi dalle spiagge, in zona residenziale. Unità abitative di varie metrature ed esposizioni, con giardini o terrazzi. Da L. 200 milioni.

ALBENGA
Via dei Mille, 94
Tel. (0182) 556.060 r.a.

191) **Albenga - Viale 8 Marzo** - Perfetto stato: ingresso, soggiorno, angolo cottura, camera, [redacted]gno, termoautonomo, 2 balconi, giardino, cantina. Solo L. 179 milioni.

131) **Albenga** - 3 km mare come nuovo: ingresso nel soggiorno, cucinotta, 2 camere, bagno, ripostiglio, [redacted]utono[redacted], balconata, cantina, garage, giardino. L. 270 milioni.

203) **Albenga - Vadino** - Ordinato: ingresso, cucinotta, camera, bagno, ripostiglio, balconata. Affarone: L. 150 milioni.

194) **Albenga** - In contesto residenziale recentissimo: ingresso, soggiorno/cottura, camera, bagno, termoautonomo, 2 balconi, stupenda vista [redacted], [redacted].

35) **Albenga - 300 mt mare** - Ordinato: ampio ingresso, soggiorno, [redacted], [redacted] bagno, balconate. Parziale vista mare.

189) **Albenga - 3 km mare** - Ultraperfetto: ingresso, cucina abitabile, sala, 2 camere, bagno, ripostiglio, termoautonomo, 2 balconi, cantina, possibilità box. L. 200 milioni.

213) **Albenga - Entroterra** - Splendido monolocale: ingresso, soggiorno/camera, angolo cottura, bagno, termoautonomo, balconata. Solo [redacted] L. 75 milioni.

153) **Albenga - 3 km mare** - Da personalizzare: ingresso, cucina abitabile, sala, 2 grandi camere, bagno, ripostiglio. Occasionissima: L. [redacted] milioni.

146) **Garlenda** - In caratteristica borgata ligure casa semindipendente: ingresso, cucina abitabile, 4 locali, bagno, terrazzo 100 mq, 700 mq terreno. Stupenda vista panoramica.

74) **Onzo - Frazione Menezzo** - Splendida casa [redacted]indipendente disposta in due piani: ingresso, cucina abitabile, salone, 2 camere, doppi servizi, terrazzo, sottotetto, porticato e giardino. Solo L. 170 milioni.

ALASSIO ALASSIO MARE s.r.l.
AFFILIATO
Via Dante, 216
Tel. (0182) 55.47.22 r.a.

19) **Alassio** - A 50 mt. mare, in posizione centrale, appartamento composto da: ingresso, cucina, sala, due camere, bagno, terrazzino. Ottimo investimento. L. 180 milioni.

59) **Alassio** - A 100 mt mare, app[redacted] posto da: ingresso, cucina, sala, camera, bagno, ripostiglio, due terrazzi e giardino. Buone condizioni. Comodo al centro.

3) **Alassio** - Vicino al mare, appartamento con: ingresso, soggiorno, angolo cottura, due [redacted]re, bagno, ampia terrazza. Termoautonomo, con ascensore. Buone condizioni.

81) **Alassio** - Comodissimo al mare, ampio bilocale di 60 mq con: [redacted], cucinotta, soggiorno, camera, bagno, ripostiglio, due balconi. Parziale vista mare. Solo L. 295 milioni.

13) **Alassio** - A 80 mt mare, monolocale composto da: cucinino, soggiorno a camera, bagno, un balcone. Prezzo interessante. L. 210 milioni. Occasione. Ideale casa vacanze.

22) **Alassio** - In zona collinare appartamento con: ingresso, cucina abitabile, sala, due camere, bagno e balconate. Termoautonomo. Stupenda vista mare. L. 430 milioni.

5) **Moglio** - Nel centro storico, interessante rustico da ristrutturare, disposto su due livelli e composto da quattro vani, bagno e cantina. Prezzo interessante. Solo L. 130 milioni.

25) **Alassio** - Nel budello Alassino, appartamento con: ingresso indipendente, cucina, sala, due camere, bagno, ripostiglio e balcone vivibile, cantina. Termoautonomo.

14) **Alassio** - A 700 mt dal mare, villa indipendente con: ingresso, sala, cucina, due camere, bagno, giardino di 300 mq, terrazzo, box. Vista mare. Unica opportunità.

68) **Laigueglia** - A soli 30 mt dal mare, posizione centrale, appartamento con: ingresso, cucina, sala, due camere, bagno e balcone. Posto auto privato. Come nuovo.

ANDORA ANDORA MARE s.a.s.
Via Andrea Doria, 54
Tel. (0182) 68.10.22 r.a.

44) **Andora** - A soli 500 mt dal [redacted] direttamente da impresa, graziosissime villette a schiera su due piani con giardino. Posto auto pri[redacted]. Ottime rifiniture. Affare.

[redacted] **Andora - Zona Via Vespucci** - [redacted] con: ingresso, soggiorno, angolo cottura, bagno, camera e ampio balcone. Possibilità box. Rara opportunità solo L. 210 milioni.

32) **Andora** - A soli 30 mt dal mare. Trilocale composto da: ingresso, cucina abitabile, camera, sala, bagno e [redacted]. Centralissimo. Da non perdere L. 330 milioni.

13) **Andora** - A soli 300 mt dal mare. Appartamento con: ingresso, salone, cottura, camera, bagno, ampio giardino e box con due posti auto. Termoautonomo. Opportunità.

18) **Andora - zona Via Cavour** - Ampio bilocale composto da: ingresso, cucinino, soggiorno, camera, bagno e terrazzo di 35 mq. Termoautonomo. Solo L. 260 milioni.

3) **Andora - Entroterra** - Proponiamo bilo-trilocali con: ingresso indipendente, terrazzi, giardini, box ed impagabile vista panoramica. Termoautonomi. A partire da L. 115 milioni.

28) **Andora** - A soli 500 mt dal mare. Sottoponiamo alla vostra attenzione: ingresso, soggiorno, cottura, camera, dispensa e bagno. Posto auto. Vero affare [redacted]. 230 milioni.

14) **Andora** - In complesso residenziale con piscina ampio trilocale con: ingresso, cucinino, soggiorno, 2 camere, bagno, cantina e 2 balconi. Arredato. Termoautonomo.

37) **Andora** - [redacted] - Bilocale con: ingresso, soggiorno, [redacted] camera, bagno, ripostiglio e [redacted] balconi. Posto auto. Termoautonomo. Soleggiatissimo. Solo 150 milioni.

43) **Andora - Pinamare** - Prestigiosa villa mono/bifamiliare, ampio giardino circostante piantumato ed impareggiabile vista mare. Soleggiatissima. Trattative presso i nostri uffici.

DIANO MARINA
AFFILIATO
Prossima apertura
Via Colombo 17a
Tel. (0182)55.47.22 r.a.

116) **Diano Marina** - Centralissimo. Bilocale completamente ristrutturato con: ingresso, cucina abitabile, ripostiglio, camera, bagno, balcone. Prezzo veramente interessante.

124) **Diano Marina** - Fronte mare, [redacted] con aria condizionata e rifiniture signorili, soggiorno con angolo cottura, due camere, bagno, [redacted]cone, ter[redacted]. Rarissima opportunità.

102) **Diano S. Pietro** - Casa indipendente, completamente da ristrutturare, disposta su due piani, cantina, terreno di 100 mq, posto auto. L. 120 milioni.

103) **S. Bartolomeo al Mare** - [redacted] 50 mt mare, proponiamo monolocale: soggiorno [redacted] cucinino, bagno con finestra, balcone. L. 150 milioni.

120) **Diano Marina** - 50 mt mare, stupendo mono[redacted] di 35 mq, soggiorno con cucinino, bagno, terrazzo [redacted] 120 mq, rifiniture signorili. Vero affare.

107) **Diano Marina** - Entroterra. In caratteristico borgo ligure, proponiamo direttamente da impresa, appartamenti di varia metratura con impagabile vista golfo dianese, a partire da L. 120 milioni.

[redacted] **Imperia Porto Maurizio** - 3 km dal mare appartamento completamente ristrutturato disposto su due livelli con piccolo giardino. Occasione unica. L. 130 milioni.

109) **Sanremo - Zona via degli Abruzzi** - Quadrilocale con: ingresso, due camere, sala, cucina abitabile, bagno, [redacted] panoramica. Occasione unica.

126) **Diano Castello** - Appartamenti in residence in fase di ristrutturazione. Piscina, campi da tennis, [redacted]à box e cantina. Mono da L. 155 milioni. [redacted] da L. 245 milioni.

110) **[redacted] Marina** - Prime alture 8 minuti dal mare villa bifamiliare di 172 [redacted] in 2 appartamenti, 4000 mq di uliveto, 800 mq di giardino, 2 posti auto, stradina privata. Rara opportunità.

NUOVI SPAZI PER LA RETE FONDO CASA

[redacted] Se avete [redacted] volete metterVi in [redacted] entrate e far [redacted] di una [redacted]

ZONE IN SVILUPPO

- Imperia [redacted]
- San Remo

Telefonate subito alla Direzione Liguria
0182/55.60.60

FONDO CASA® Divisione Franchising
Via dei Mille, 94 17031 Albenga (sv) Tel. 0182 - 55.60.60 Fax 555.866
Internet://www.fondocasa.it e-mail direzione. commerciale@fondocasa.it
UNA NUOVA PROFESSIONE PER NUOVI IMPRENDITORI

... alcune proposte dalla Liguria

FONDO CASA®

Franchising Immobiliare

OGNI AGENZIA AFFILIATA ALLA FONDO CASA [redacted] SOGGETTO GIURIDICAMENTE [redacted] PATRIMONIALMENTE AUTONOMO

MILANO STUDIO [redacted]

AFFILIATO
Via Cino del Duca, 2
Tel. (02) 76.01.39.38 r.a.

[redacted]

Mentone

Proponiamo [redacted] 400 mt. dal Mare, nuovi Mono/Bilo/Trilocali [redacted] partire da:

[redacted] 98 Milioni.

Tasso mutuo 4,5%. Investimento [redacted] 6% annuo con gestione garantita.

VARAZZE SIMI s.r.l.

AFFILIATO
Via S. Caterina, 48
Tel. (019) 97.324 r.a.

108) **Celle Ligure** - Villa appena ultimata a 100 mt dal mare. Dépendance, autorimessa. 2700 mq di terreno. Vista panoramica. Urgente.

59) **Celle Ligure** - 900 mt [redacted]. Appartamento ristrutturato: sala, cucinotto, 2 camere, bagno. Cantina, giardino. Termoautonomo. Vista mare. L. 270.000.000

14) **Varazze - Cantalupo** - In perfette condizioni: soggiorno con angolo cottura, [redacted] bagno. Cantina. Termoautonomo. Splendida vista mare. L. [redacted]

47) [redacted] - [redacted] 2,5 km dal [redacted], proponiamo appartamento [redacted] ampia metratura. Termoautonomo. Giardinetto. Buone condizioni. Affare. L. 235.000.000

126) **Varazze** - Entroterra, proponiamo appartamento di 70 mq: ingresso indipendente, balconata con vista aperta, giardinetto. Posto auto. L. 14[redacted].000

29) **Varazze - Piani S. Giacomo** - Splendido bi[redacted]. Terrazza abitabile. Giardinetto. Vista mare. Termoautonomo. Cantina [redacted]. L. 240.000.000

51) **Varazze - Piani d'Invrea** - In stabile signorile perfetto bilocale. Termoautonomo. Cantina. [redacted] lo L. [redacted]

35) [redacted] - Centralissimo: ingresso, soggiorn[redacted] cuc[redacted], camera, bagno. Due ampi ter[redacted]. Vista[redacted]. Posto [redacted]. Buone condizioni. L. 270.000.000

5) **Varazze - Centro storico** - proponiamo mono e bilocali di nuova costruzione. Cantina, balconate. A partire da L. 245.000.000

24) **Mioglia - Centro paese** - Caratteristico appartamento con cucina abitabile, 2 camere, dispensa. Soffitta, cantina. Arredato. Con vista. Affare. L. [redacted].000.000

ALBISOLA SIMI s.r.l.

AFFILIATO
C.so Mazzini, 92
Tel. (019) 400.20.46 r.a.

25) **Albisola - Capo Torre** - Eccezionale vista mare. Villa di 500 mq disposti su tre livelli circondata da ampio parco. Terrazzi. Cantina. Box. Trattativa riservata.

44) **Albisola Superiore** - Splendido attico con: ingresso/soggiorno, tre camere, cucina abitabile, dispensa, bagno. Terrazzo [redacted] 90 mq [redacted] intorno. Unico!

20) **Albissola mare** - Centralissimo. Appartamento di 130 mq in perfette condizioni: tre camere, soggiorno, cucina, bagno, ripostiglio. Due ampie balconate. Cantina. Box.

29) **Albissola mare** - A 200 [redacted] dalle spiagge proponiamo: ampio, luminoso appartamento con tre balconi, [redacted]age. Vista mare. L. 350.000.000

32) [redacted] mare - [redacted] mt dal [redacted]. Appartamento composto da: ingresso, soggiorno, cucinino, due camere, bagno, dispensa, balcone. Cantina. Solo L. 200.000.[redacted]

16) **Albisola capo** - Appartamento in ordine con: ingresso, soggiorno, cucinino, due camere, bagno. Balconata con splendida vista mare. L. 330[redacted]

14) **Albisola capo** - Centrale. Appartamento di recente ristrutturazione con: ingresso, tinello con angolo cottura, sala, camera, bagno, dispensa, balcone. L. 300.000.000

15) **Albisola - Grana** - Appartamento composto da: ingresso, sala, cucina, due camere, bagno, balcone. Cantina. posto auto. Buone condizioni. L. 290.000.000

24) **Stella Corona** - Villa indipendente di 350 mq su due livelli più mansarda abitabile, due terrazzi, cantina, box. Giardino 2500 mq circostante. Unica. L[redacted]

30) **Pontinvrea** - Villa su tre livelli completamente ristrutturata con due ampi terrazzi, terreno di 1000 mq, cantina, grande box. Occasione solo. L. 270.000.000

SAVONA 1

Via Astengo, 18r
Tel. (019) 823.833 r.a.

13) **Savona** - Appartamento con splendida vista su PIAZZA SAFFI: quarto piano con ascensore: ingresso sala cottura/ampio tinello, due camere, doppi servizi, balcone e veranda. Termoautonomo. Interessante

16) **Savona centro/mare** - Ultimo piano con ascensore: ingresso, cucina abitabile, due camere, bagno, soppalco adibito a studio. Perfette condizioni. Termoautonomo. Prezzo interessante 240 milioni.

8) **Savona - vicinanze tribunale** - Appartamento al terzo piano con possibilità di usufruire dell'ascensore: ampio ingresso, cucina abitabile, tre camere, [redacted], [redacted], due balconi. Termoautonomo. Interessante.

46) **Savona** - 10 minuti dal centro caratteristico [redacted] let in buone condizioni: ingresso e sala con cottura, camera, bagno. 150 mq di giardino carrabile. Ottimo anche come investimento. Solo 98 milioni trattabili.

60) **Savona - zona Stazione** - Piano intermedio con ascensore: ingresso, tinello, cucinino, tre camere, due balconi, ripostiglio. Condizioni buone. Molto luminoso. Prezzo di sicuro interesse.

4) **Savona** - Zona di estremo interesse. Contesto an[redacted]. [redacted] condizioni interne/esterne: ingresso, cucina, ampia sala, camera matrimoniale, bagno, soffitta, balcone. Buona luminosità. Solo 230 milioni.

57) **Savona - collinare** - In caratteristico borgo in fase di totale ristrutturazione porzione di casa su due livelli completamente e finemente rifiniti a nuovo. Ottima esposizione. Ampio terrazzo.

19) **Savona - zona Ospedale** - Interessante opportunità acquisto prima casa al piano intermedio: ingresso, cucina abitabile, [redacted], due camere, bagno, dispensa, balcone. Cantina.

44) **Vado Ligure - primo entroterra** - Costruzione bipiano finemente rifinita, ampi bilo/trilocali dotati di riscaldamento autonomo. Cantine, garages. Prezzi decisamente in linea con il mercato.

3) **Savona - zona mare** - Ideale studio/abitazione alloggio di ampia metratura. Buone condizioni: [redacted] co a sala, cottura/zona pranzo, quattro camere, bi-servizi, balconi. Cantina.

SAVONA 2 INTERCOM s.r.l.

AFFILIATO
Via Astengo, 6/2
Tel. (019) 84.02.172 r.a.

33) **Albissola Marina** - Albergo piccole dimensioni vicinissimo al mare, ristrutturato esternamente. Veramente interessante. Solo L. 245 milioni.

51) **Albisola Capo** - Negozio abbigliamento merceria in zona centrale di forte passaggio. Ada[redacted] gestione familiare, buon fatturato incrementabile, affare.

39) **Savona** - Palestra ben attrezzata in zona centrale con clientela consolidata e incrementabile. Prezzo interessante. Ottima opportunità con piccolo investimento.

27) **Finale Ligure** - Albergo ristorante [redacted] oltanta coperti, adatto gestione familiare ampio dehors con ombrelloni. Ottimo giro d'affari.

52) **Finale Ligure - Marina** - Friggitoria Gastronomia completamente ristrutturata nel caratteristico borgo antico adatta gestione giovane e dinamica.

53) **Borghetto S.S.** - Sul lungomare vicinissimo al centro Ristorante pizzeria con ampio dehors coperto, ben attrezzato, prezzo interessante.

18) **Loano** - Minimarket completo di attrezzature e scaffalature, macelleria banco ortofrutta in zona ad alta densità abitativa. Solo 300 milioni.

34) **Vado Ligure** - Minimarket centralissimo, ottimo avviamento, possibilità parcheggio. Alto volume d'affari. Interessante investimento per gestione familiare.

46) **Calice Ligure** - Bar [redacted] co[redacted]o storico, suddiviso in più salette per un totale di 100 mq, ottimo contratto di locazione, ottimo investimento.

11) **Ceriale** - Ristorante Pizzeria con forno a legna, ampi locali, ottima esposizione contratto di locazione [redacted]. Solo L. 185 milioni.

CAIRO MONTENOTTE

AFFILIATO
prossima apertura
Tel. (019) 823.493 r.a.

96) **Roccavignale** - In piccola palazzina appartamento: ingresso, cucina, due camere, bagno, balcone 50 mq circa di giardino e piccolo appezzamento di terreno. Solo 130 milioni.

58) **Carcare** - Nuova costruzione splendida mansarda da ultimare circa 120 mq. Grand[redacted], [redacted]pia cantina. Garage. [redacted] aperta nel verde. Interessante 170 milioni.

171) **Carcare** - Zona centralissima. In stabile di recente costruzione magazzino carrabile di circa 40 mq ideale anche come garage acqua e luce. Ottimo come investimento. Solo 50 milioni.

136) **Pallare** - Appartamento in villa: ingresso indipendente, ingresso, soggiorno ampio a vista, cucina, due camere, bagno, dispensa, balconata ampia. 40 mq di giardino posto auto. L. 150 milioni.

64) **Cairo - zona vecchio stadio** - Ottima posizione. Stabile recente, ascensore alloggio: ingresso, cucinino ampio tinello, tre camere, bagno, tre balconi. Possibilità box. Solo 165 milioni.

7) **Ferrania** - Decentrato. Appartamento di 115 mq circa: ingresso, cucina, soggiorno, tre camere, bagno, dispensa, cantina. Garage. Ampio magazzino. Circa 140 mq. Giardino. Termoautonomo.

225) **Cairo - località Casazza** - Casa indipendente di circa 200 mq divisa in due appartamenti con cantina, garage e 1000 mq terreno: ingresso, cucina abitabile, tre camere, bagno, ripostiglio: per piano. L. 230 milioni.

100) **Cengio** - Zona centrale del paese: ingresso, cucina abitabile, sala, camere, bagno, balcone. Cantina, soffitta. Termoautonomo. Soleggiato, luminoso. Prezzo veramente [redacted]nte L. 70 milioni.

249) **Altare** - Vista aperta nel verde, casa con doppio ingresso su due piani di circa 100 mq, con 12.000 mq di terreno: ingresso, ampio salone con caminetto, cucina, tre camere, bagno, cantina.

[redacted] **Vispa** - Buone condizioni. Piccola palazzina appartamento: ingresso, cucinino, ampio tinello, soggiorno, due camere, doppi servizi, dispensa, due ampi balconi. Termoautonomo. Posto auto

SPOTORNO A.&A. s.r.l.

AFFILIATO
Via Garibaldi, 60
Tel. (019) 741.50.02 r.a.

20) **Bergeggi** - Appartamento con terrazze vista mare, composto da: ingresso, soggiorno, [redacted] cottura, [redacted], bagno. Garage. Solo L. 200 milioni

20) **Bergeggi - fronte mare** - ingresso indipendente, soggiorno con angolo cottura, disimpegno, camera, bagno. Terrazzo. Giardinetto. Termoautonomo. Soleggiatissimo!

101) **Spotorno** - Nuovo - ingresso indipendente: soggiorno, angolo cottura, bagno, camera. Ampia terrazza. Giardino. Posto auto privato. Termoautonomo. In piccolo complesso residenziale unico nel suo genere!

23) **Spotorno - zona Stazione F.S.** - 250 mt mare. ingresso, due camere, cucina, bagno. Ottima casa vacanze! Arredata. Solo L. 250 milioni.

12) **Spotorno** - Stupenda vista mare, appartamento composto da: ingresso, due camere, cucina, bagno, ripostiglio. Due balconate. Termoautonomo - garage. Ideale prima casa! L. 380 milioni.

4) **Spotorno - centro** - A due passi dalla spiaggia - Appartamento composto da: ingresso, due camere, sala, cucina, bagno, ripostiglio. Tre balconate. L. 350 milioni

10) **Spotorno** - Centralissimo! [redacted] ad [redacted] negozio più servizi. Una vetrina sulla via principale di altissimo passaggio. Ottima posizione! L. 170 milioni.

43) **Spotorno** - 5 km mare - nuovo ampio bilocale composto da: ingresso, soggiorno, angolo cottura, [redacted], bagno, ripostiglio. Balcone. Cortiletto e posto auto privato. Termoautonomo. L. 155 milioni. Affarone!

73) **Noli** - [redacted] - vista mare, termoautonomo, appartamento composto da: ingresso, cucina abitabile con balcone, soggiorno con balcone, due camere, bagno. L. 420 milioni.

106) **Noli** - 4 km mare - rustico semindipendente ristrutturato disposto su due livelli: ingresso, cucina, bagno, [redacted] Terrazza a tetto. Solo L. 160 milioni.

FINALE LIGURE

Via Garibaldi, 12Tel. (019) 68.07.10 r.a.

108) **Finale Ligure** - In [redacted] residenziale proponiamo ampio monolocale con terrazzo di 40 mq. Splendida vista mare. Termoautonomo. Ottime condizioni. L. 185 milioni.

167) **Finale Ligure** - In zona comoda negozi e servizi, bilocale composto da: ingresso, soggiorno con angolo cottura, camera, bagno, ripostiglio, balcone. Affare. L. 220 milioni.

97) **Finale Ligure** - A 500 mt dal mare, proponiamo appartamento con: ingresso, cucina, sala, camera, bagno, cantina. Soleggiato. L. 235 milioni.

29) **Finale Ligure - Pia** - A 500 metri dal mare, bilocale ampio composto da: ingresso, cucinotta, tinello, camera, bagno, balcone, cantina, garage. Solo L. [redacted] milioni.

116) **Finale Ligure** - In zona centrale, proponiamo appartamento con: ingresso, cucina, sala, due camere, bagno, ripostiglio, possibilità box. Vero affare. L. 270 milioni.

155) **Finale Ligure** - In tipiche villette a schiera, bilocale con: ingresso indipendente, soggiorno con angolo cottura, camera, bagno, due terrazzi. Cantina, posto auto privato. Vista mare. L. 190 milioni.

98) **Finale Ligure** - In zona panoramica con vista mare, proponiamo appartamento con: ingresso, cucina, sala, due camere, studio, bagno, due balconi, ampia cantina. Ideale prima casa.

18) **Varigotti** - A due passi dalla spiaggia, appartamento composto da: ingresso, cucina, sala, camera, bagno, ampia terrazza con splendida vista mare. Ottime condizioni. Prezzo interessante.

127) **Finale Ligure - Entroterra** - Immersi nel verde, direttamente da impresa proponiamo appartamenti di varie metrature e tipologie con giardini, terrazzi e posti auto privati. A partire da L. 108 milioni.

38) **Calice Ligure** - Centro paese, porzione di rustico composta da: ingresso, cucina, sala, due camere, bagno. Cantina sottostante. Da ristrutturare. Solo L. 145 milioni.

PIETRA LIGURE 1

V.le Repubblica, 209
Tel. (019) 615.951 r.a.

1) **Pietra Ligure - Zona viale Repubblica** - In palazzina recintata, a soli 50 mt dal mare, bilocale ultimo piano con ascensore. Termoautonomo. Vista [redacted]. L. 200 milioni.

27) **Pietra Ligure - corso Italia** - A soli 20 mt dal mare: ingresso, salone con angolo cottura, camera, bagno, due balconi. Completamente ristrutturato. Richiesta interessante.

104) **Pietra Ligure** - Sul mare proponiamo monolocale mansardato ultimo piano con ascensore, luminoso. Comodo [redacted]. Ottimo investimento L. 90 milioni.

90) **Pietra Ligure - vicinanze** - Causa trasferimento vendesi: ingresso, soggiorno con angolo di cottura, camera, cameretta, bagno, balcone. Termoautonomo. L. [redacted] milioni.

9) **Pietra Ligure - primo entroterra** - Proponiamo rustico da rifare di tre locali con bagno, magazzino e ampio terreno. Vista panoramica. L. 105 milioni.

[redacted] **Tovo San Giacomo** - Zona pianeggiante, alloggio su due livelli: ingresso, soggiorno angolo cottura, due camere, bagno, doppi servizi, due balconi, [redacted]. Ottimo prima casa.

94) **Pietra Ligure** - [redacted] residenziale, in piccola palazzina proponiamo bilocale di 60 mq, due [redacted] con doppia esposizione. Soleggiato. Richiesta interessante. L. 215 milioni.

118) **Pietra Ligure** - 500 mt mare: ingresso, salone con cucina a vista, camera, cameretta, bagno, ripostiglio, terrazza di 50 mq, posto auto. Finemente ristrutturato.

44) **Borgio Verezzi** - 50 mt dal mare comodo negozi e servizi ampio bilocale in perfette condizioni. Soleggiato, vista mare. Richiesta di sicuro interesse.

132) **Borgio Verezzi** - Nel caratteristico centro storico, in casa d'epoca proponiamo: ingresso indipendente, quattro locali più servizi, terrazza, posto [redacted]. L. [redacted] milioni

PIETRA LIGURE 2

Via Garibaldi, 62
Tel. (019) 62.66.60 r.a.

16) **Pietra Ligure - Centralissima.** Villa in costruzione composta da: garage e taverna; cucina, salone, quattro camere, tre bagni, terrazzo 60 mq. Giardino 500 mq. Informazioni presso i ns. uffici.

81) **P[redacted] Ligure** - A 500 mt spiaggia. In piccola palazzina; ingresso, cucina abitabile, due camere, bagno, due balconi. Cantina e posto auto. [redacted]moautonomo. L. 245 milioni.

55) **Pietra Ligure** - A 150 mt dalla spiaggia. In zona tranquilla: ingresso, cucina, camera, bagno, ripostiglio, balconata. Ideale casa vacanza. L. 180 milioni.

1) **Pietra Ligure** - Splendida posizione. A 500 mt mare. Proponiamo ampio bilocale, con balcone vista mare. Posto auto privato. L. [redacted]0 milioni.

58) **Pietra Ligure** - Mezza collina. In complesso residenziale: ingresso, cucina abitabile, sala, due camere, bagno, ripostiglio, balconata e giardino. Garage. Stupenda vista mare. Occasione.

[redacted] **Pietra Ligure** - 600 mt dalle spiagge. Zona residenziale: ingresso indipendente, soggiorno con angolo cottura, camera, bagno, balconata con splendida vista mare. L. 173 milioni.

82) **Pietra Ligure** - Centralissimo: ingresso, cucina, due camere, bagno, balconata con vista aperta. Possibilità garage. Termoautonomo. L. 230 milioni.

74) **Pietra Ligure - Zona stazione F.S.** - Secondo ed ultimo piano, ordinato: ingresso, cucina abitabile, salone, tre camere, bagno, ripostiglio, balconata. Termoautonomo. L. [redacted]20 milioni.

33) **Pietra Ligure** - In villetta con strepitosa vista mare, proponiamo ultimo piano: ingresso indipendente, ampio e luminoso salone, cucina, due camere, bagno, due balconi. Possibilità box. L. 290 milioni.

6) **Pietra Ligure** - A 1,5 km mare. In caratteristica borgata ligure porzione di RUSTICO indipendente da terra a tetto, completamente ristrutturato. L. 260 milioni.

LOANO

Via Garibaldi, 122
Tel. (019) 67.55.13 r.a.

33) **Loano** - A 300 mt mare. Ordinato bilocale con: ingresso, cucina, camera, bagno, ampia balconata, possibilità posto auto condominiale. L. 180 milioni.

21) **Loano** - 600 mt centro. Appartamento con: ingresso, tinello, cucinino, camera, bagno, ripostiglio, cantina. Ottime condizioni. Luminoso. L. 170 milioni.

1) **Loano - Zona Porto** - Alloggio ristrutturato a nuovo: ingresso, tinello, cucinino, camera, bagno, balcone. [redacted]. Posto auto. L. 250 milioni.

83) **Loano** - Fronte mare da amatore con: [redacted]so, soggiorno, angolo cottura, camera, bagno, ripostiglio, terrazzo, incantevole vista mare, risc. autonomo.

144) **Loano** - Posizione panoramica, appartamento con: ingr[redacted], soggiorno, [redacted] cottura, [redacted]mera, bagno, terrazzo, posto auto privato. L. 185 milioni.

209) **Loano** - Immerso nel verde, bilocale con: ingresso, tinello, cucinino, due camere, bagno, giardino di 200 [redacted]. Posto auto. Termoautonomo. L. 290 milioni.

162) **Loano** - 200 mt mare. Ideale seconda casa, [redacted]: ingresso, tinello, cu[redacted], camera, [redacted], dispensa, ampio balcone, soffitta, ordinato. L. 225 milioni.

67) **Loano** - 3 km mare. Villa uni/bifamiliare, disposta su due livelli, con giardino di mq 200 e posti auto. Suggestiva vista mare e monti. L. 480 milioni.

9) **Loano** - Zona residenziale. Ideale prima casa, villetta mq 80 su due livelli, giardino mq 200. [redacted]scaldamento autonomo. Ottima esposizione. L. [redacted] milioni.

115) **Loano** - 200 mt centro. Ideale per investimento, bilocale con: ingresso, soggiorno con angolo cottura, camera, [redacted]. Termoautonomo. L. 175 milioni.

ARENZANO

AFFILIATO
prossima apertura
Tel. (0182) 55.58.66 r.a.

I MIGLIORI IMPRENDITORI SI SONO CERCATI UN NOME

FONDO CASA®
Franchising Immobiliare

NUOVI SPAZI PER LA RETE FONDO CASA

[redacted] partners in Fran[redacted] per la Li[redacted] e Lombardia. Se ave[redacted] le e volete [redacted] entrate e [redacted] di una [redacted] squadra.

ZONE IN SVILUPPO

[redacted]

Telefonate subito alla Direzione Liguria
0182/55.60.60

CERIALE LA TUA CASA s.n.c.

AFFILIATO
P.zza dalla Vittoria, 14
Tel. (0182) 93.16.15

10) **Ceriale** - In prestigiosa villetta: ingresso, [redacted]pio salone, cucina, due camere, bagno, ristrutturato e rifinito nei più piccoli particolari, vista mare. L. 270 milioni

75) **Ceriale** - In centro, a soli 50 mt dal mare. Ingresso, soggiorno, cucinotta, camera, bagno, giardino di proprietà, terrazzino. Interessantissimo. L. 225 milioni

114) **Ceriale** - Nuova costruzione: ingresso, ampio e luminoso soggiorno, angolo cottura, due camere, bagno, due balconi. Termoautonomo. L. 250 milioni

26) **Ceriale** - In piccola e signorile palazzina: ingresso, soggiorno con angolo cottura, due camere, bagno, grande terrazza, box. Arredato. Occasione. L. 300 milioni.

102) **Ceriale** - Nuovi, direttamente da impresa, bilocali e trilocali emalorialmente ristrutturati, con diverse metrature ed esposizioni, [redacted] auto privato. Da L. 190 milioni.

89) **Ceriale** - In ottime condizioni, a pochi passi dalle spiagge, proponiamo monolocale con totale vista mare, terrazzino vivibile, arredato. Soltanto L. 140 milioni.

113) **Ceriale - Via Romana** - Edificio curando i più piccoli particolari, impresa propone ultimi bilocali con grandi terrazze. Termoautonomi. Da L. 179 milioni

45) **Ceriale** - Zona residenziale, in ottimo stato: ingresso, soggiorno [redacted] angolo [redacted], due camere, bagno, terrazzino vivibile. Box. Imperdibile solo L. 225 milioni.

103) **Ceriale** - A 300 mt dal mare, ristrutturato, proponiamo in villa: ingresso, doppio salotto, cucina, due camere, bagno, guardaroba, giardino, cantina. L. 300 milioni.

104) **Ce[redacted]** - A pochi [redacted] spiagge, in zona residenziale. Unità abitative di varie metrature ed esposizioni, con giardini o terrazzi. Da L. [redacted] milioni.

ALBENGA

Via dei Mille, 94
Tel. (0182) 556.060 r.a.

191) **Albenga - Viale 8 Marzo** - Perfetto stato: in gre[redacted] soggiorno, angolo cottura, camera, bagno, termoautonomo, 2 balconi, giardino, cantina. Solo L. 175 milioni.

131) **Albenga** - 3 km mare come nuovo: ingresso nel soggiorno, cucinotta, 2 camere, bagno, ripostiglio, termoautonomo, balconata, cantina, ga[redacted], giardino. L. 270 milioni.

203) **Albenga - Vadino** - Ordinato: ingresso, cucinotta, camera, bagno, ripostiglio, balconata. Affarone: L. 150 milioni.

194) **Albenga** - In contesto residenziale recentissimo: ingresso, soggiorno/cottura, camera, bagno, termoautonomo, 2 balconi, stupenda vista mare, garage.

[redacted] **Albenga - 300 mt [redacted]** - Ordinato: ampio ingresso, soggiorno, cucinino, camera, bagno, balconata. Parziale vista mare.

189) [redacted]**ga - 3 km mare** - Ultraperfetto: ingresso, [redacted] abitabile, sala, [redacted]amere, bagno, ripostiglio, termoautonomo, 2 balconi, cantina, possibilità box. L. 200 milioni.

213) **Albenga - Entroterra** - Splendido monolocale: ingresso, soggiorno/camera, angolo cottura, bagno, termoautonomo, balconata. Solamente L. 75 milioni.

153) **Albenga - 3 km mare** - Da personalizzare: ingresso, cucina abitabile, sala, 2 grandi camere, bagno, ripostiglio. Occasionissima: L. 165 milioni.

148) **Garlenda** - In caratteristica borgata [redacted] casa semindipendente: ingresso, cucina abitabile, 4 locali, bagno, terrazzo 100 mq, 700 mq terreno, Stupenda vista panoramica.

74) **Onzo - Frazione Menezzo** - Splendida casa semindipendente disposta in due piani: ingresso, cucina abitabile, salone, 2 camere, doppi servizi, terrazzo, sottotetto, porticato e giardino. Solo L. 170 milioni.

ALASSIO [redacted] MARE s.r.l.

AFFILIATO
Via Dante, 216
Tel. (0182) 55.47.22 r.a.

19) **Alassio** - A 50 mt. mare, in posizione centrale, appartamento composto da: ingresso, cucina, sala, due camere, bagno, terrazzino. Ottimo investimento. L. 180 milioni.

59) **Alassio** - A 100 mt mare, appartamento composto da: ingresso, cucina, sala, camera, bagno, ripostiglio, due terrazzi e giardino. Buone condizioni. Comodo al centro.

3) **Alassio** - Vicino al mare, appartamento con: ingresso, soggiorno, angolo cottura, due camere, bagno, ampia terrazza. Termoautonomo, con ascensore. Buone condizioni.

61) **Alassio** - Comodissimo al mare, ampio bilocale di 60 mq con: ingresso, cucinotta, soggiorno, camera, bagno, ripostiglio, due balconi. Parziale vista [redacted]. Solo L. 295 milioni.

13) **Alassio** - A 80 mt mare, monolocale composto da: cucinino, soggiorno a camera, bagno, un [redacted]. Prezzo interessante. L. 210 milioni. Occasione. Ideale casa vacanze.

22) **Alassio** - In zona collinare appartamento con: ingresso, cucina abitabile, sala, due camere, bagno e balconata. Termoautonomo. Stupenda vista mare. L. 430 milioni.

5) **Moglio** - Nel centro storico, [redacted] co da ristrutturare, disposto su due livelli e composto da quattro vani, bagno e cantina. Prezzo interessante. Solo L. 130 milioni.

25) **Alassio** - Nel budello Alassino, appartamento con: ingresso indipendente, cucina, sala, due camere, bagno, ripostiglio e balcone vivibile, cantina. Termoautonomo.

14) **Alassio** - A 700 mt dal mare, villa indipendente con: ingresso, sala, cucina, due camere, bagno, [redacted]rdino di 300 mq, terrazzo, box. Vista mare. Unica opportunità.

66) **Laigueglia** - A soli 30 mt [redacted] mare, posizione centrale, appartamento con: ingresso, cucina, sala, due camere, bagno e balcone. Posto auto privato. Come nuovo.

ANDORA ANDORA MARE s.a.s.

AFFILIATO
Via Andrea Doria, 54
Tel. (0182) 68.10.22 r.a.

44) **Andora** - A soli 500 mt dal mare proponiamo direttamente da impresa, graziosissime villette a schiera su due piani con giardino. Posto auto privato. Ottime rifiniture. Affare.

26) **Andora - Zona Via Vespucci** - Bilocale con: ingresso, soggiorno, angolo cottura, bagno, camera e ampio balcone. Possibilità box. Rara opportunità solo L. 210 milioni.

32) **Andora** - A soli 30 mt dal mare. Trilocale composto da: ingresso, cucina abitabile, camera, sala, bagno e ampio balcone. Centralissimo. [redacted] non perdere. L. 330 milioni.

13) **Andora** - A soli 500 mt dal mare. Appartamento con: ingresso, salone, cottura, camera, bagno, ampio giardino e box con due posti auto. Termoautonomo. Opportunità.

18) **Andora - zona Via Cavour** - Ampio bilocale composto da: ingresso, cucinino, soggiorno, ca[redacted], bagno e terrazzo [redacted] 35 mq. Termoautonomo. Solo L. 260 milioni.

3) **Andora** - [redacted] - Proponiamo bilo-trilocali con: ingresso indipendente, terrazzi, giardini, box ed impagabile vista panoramica. Termoautonomi. A partire da L. 115 milioni.

29) **Andora** - A soli 500 mt dal mare. Sottoponiamo alla vostra attenzione: ingresso, soggiorno, cottura, camera, dispensa e bagno. Posto auto. Vero affare solo L. 230 milioni.

14) **Andora** - In complesso residenziale con piscina ampio trilocale con: ingresso, cucinino, soggiorno, 2 camere, bagno, cantina e 2 balconi. Arredato. Termoautonomo.

37) **Andora - Stellanello** - Bilocale con: ingresso, soggiorno, cottura, camera, bagno, ripostiglio e due balconi. Posto auto. Termoautonomo. Soleggiatissimo. Solo 150 milioni.

43) **Andora - Pinamare** - Prestigiosa villa mono/bifamiliare, ampio giardino circostante piantumato [redacted] imperdibile vista mare. Soleggiatissima. [redacted] presso i nostri uffici.

DIANO MARINA

AFFILIATO
Prossima apertura
Via Colombo 17a
Tel. (0182)55.47.22 r.a.

118) **Diano Marina** - Centralissimo. Bilocale completamente ristrutturato con: ingresso, cucina abitabile, ripostiglio, camera, bagno, balcone. Prezzo veramente interessante.

124) **Diano Marina** - Fronte mare, nuovo trilocale con aria condizionata e rifiniture signorili, soggiorno con angolo cottura, due camere, bagno, balcone, termoautonomo. Rarissima opportunità.

102) **Diano S. Pietro** - Casa indipendente, completamente da ristrutturare, disposta su due piani, cantina, terreno di 100 mq, posto auto. L. 120 milioni.

103) **S. Bartolomeo al Mare** - A soli 50 mt mare, proponiamo monolocale: soggiorno con cucinino, bagno con finestra, balcone, L. 150 milioni.

120) **Diano Marina** - 50 mt mare, stupendo monolocale di 35 mq, soggiorno con cucinino, bagno, terrazzo di 120 mq, rifiniture signorili. Vero affare.

107) **Diano Marina** - Entroterra, in caratteristico borgo ligure, proponiamo direttamente da impresa, appartamenti di varie metrature con impagabile vista golfo dianese, a partire da L. 120 milioni.

127) **Imperia Porto Maurizio** - 3 km dal mare appartamento completamente ristrutturato disposto su due livelli con piccolo giardino. Occasione unica. L. 100 milioni.

109) **Sanremo - Zona via degli Abruzzi** - Quadrilocale con: ingresso, due camere, sala, cucina [redacted] bagno, vista panoramica. Occasione unica.

126) **Diano Castello** - Appartamenti in residence in [redacted] [redacted] ristrutturazione. [redacted] campi da tennis, possibilità box e cantina. Mono da L. 155 [redacted]lioni. Bilocali da L. 245 milioni.

110) **Diano Marina** - Prime alture 5 minuti dal mare villa bifamiliare di 172 mq divisa in 2 appartamenti, 4000 mq di uliveto, 400 mq di giardino, 8 posti auto, stradina privata. Rara opportunità.

FONDO CASA® Divisione Franchising
Via dei Mille, 94 17031 Albenga (sv) Tel. 0182 - 55.60.60 Fax 555.866
Internet://www.fondocasa.it e-mail direzione. commerciale@fondocasa.it
UNA NUOVA PROFESSIONE PER NUOVI IMPRENDITORI

... alcune proposte dalla Liguria

Per la pubblicità
LA STAMPA
PK
publikompass
17100 SAVONA
Piazza G. Marconi 3/5-3/6
Tel. (019) 814.887-811.182
16121
Via C. E. Ceccardi 1/14
Tel. (010) 540.184-592.560

LA STAMPA
SAVONA
E PROVINCIA

LA STAMPA
"In"
Savona
via Rio Galletto 3
Zona PAIP
Tel. 26.39.10

Redazione: Savona, p. Marconi 3/6, tel. 80.20.81 - Stampa In, tel. 26.39.10

Spente dopo tre giorni con l'aiuto dei Canadair le fiamme che hanno devastato boschi e uliveti del Ponente

Albenga: undici intossicati nell'incendio

I soccorritori all'ospedale per il fumo del rogo a Peagna

CERIALE. La grande paura è passata. L'incendio, uno dei più violenti e devastanti degli ultimi anni in Riviera, è stato definitivamente spento nel tardo pomeriggio di ieri. I Canadair e gli elicotteri della Marina mercantile e dell'Elisystem non fanno più sentire il loro ronzio sinistro. E non fanno più sentire le loro sirene le ambulanze della Croce Rossa e della Croce Bianca. Undici persone, tra volontari e vigili del fuoco, hanno avuto bisogno del pronto soccorso dal Santa Maria di Misericordia di Albenga. Nulla di grave, per fortuna, principi di intossicamento risolti con qualche medicinale e tanto latte.

Il bilancio del rogo è pesante, tanto. Si parla di almeno un centinaio di ettari di bosco, uliveti, vigneti e macchia mediterranea andati in fumo. Le zone più colpite dal rogo sono quelle di Salea, Campochiesa, Peagna. Le fiamme si sono sviluppate, sicuramente per dolo, nella «vallata Ba», un rio che divide la vallata del Torsero da quella delle Campore. Il vento, il terreno arido, una serie di concause hanno fatto sviluppare le fiamme in maniera violentissima e veloce. L'Autostrada dei Fiori è stata chiusa al traffico. Da Genova sono arrivate, con la massima urgenza, delle autopompe per aspirare la benzina depositata nelle cisterne dell'area di servizio di Ceriale nord. C'è stato, per molte ore, il pericolo che le fiamme arrivassero sull'A10 e raggiungessero l'area di servizio.

Il fronte di fuoco ha raggiunto, in certi momenti, i tre chilometri di ampiezza. Uno sproposito. Salea, uno dei «balconi della Piana», ieri mattina era stata spogliata dei suoi uliveti. E così Peagna. Le fiamme, divampate a ponente della frazione di Ceriale, hanno devastato, giovedì e mercoledì notte, Campochiesa, Salea, Ciamboschi di Cisano. Poi il vento è cambiato e il fuoco ha raggiunto lo Scravajon, il giro di Loano ed è nuovamente sceso, questa volta verso Peagna. Venerdì notte, sino alle quattro, il borgo diventato famoso per la fiera del libro ligure è stato presidiato da centinaia di vigili del fuoco, guardie forestali, volontari delle squadre antincendi e residenti che, armati di pompe da giardinaggio, hanno difeso dalle fiamme ville e casolari.

Nella mattinata di ieri le fiamme, alimentate da un vento forte ma costante, si sono allontanate dalla costa e si sono dirette verso l'alto, puntando Monte Croce e le altre alture che scollinano verso l'alta Valle Bormida. Vigili del fuoco, Guardia forestale e squadre di volontari hanno fatto il possibile e l'impossibile per riuscire ad avere ragione delle fiamme. Da terra hanno «guidato» i lanci dei Canadair e degli elicotteri che facevano spola con la costa per caricare ettolitri di acqua di mare da sganciare sull'incendio. Un lavoro ai limiti dell'impossibile, reso più difficile dal terreno impervio e dal vento. E soprattutto reso titanico dal terreno asciutto e arido.

Sulle cause dell'incendio non sembrano esserci più dubbi, a scatenare le fiamme sarebbe stato il gesto di un piromane. Chi ha deciso di dare fuoco lo ha fatto scegliendo una zona poco frequentata, la Valle del Ba, dove stoppie e sterpaglie costituiscono un'esca facile e abbondante. Subito dopo aver propagato il fuoco il piromane si è allontanato transitando, secondo alcuni testimoni, sulla strada delle Camporette a velocità sostenuta. Gli investigatori avrebbero già alcuni elementi (il tipo di auto e altro) per riuscire ad identificare chi ha bruciato la zona. In più ci sarebbero le testimonianze di alcune persone che mercoledì, nel pomeriggio, avrebbero notato sulla strada panoramica che circonda Ceriale all'altezza di Peagna un'auto con a bordo alcuni giovani che, «armati» di specchi, hanno tentato di incendiare le sterpaglie coinvogliando i raggi del sole. Un «esperimento» di fuoco che sarebbe riuscito mercoledì pomeriggio ma che, evidentemente, è stato riprovato il giorno successivo. Con maggiore successo da parte dei piromani, ma con un danno economico e ambientale difficilmente ripagabile per la collettività.

Stefano Pezzini

L'incendio che ha devastato i boschi del Ponente savonese ha richiesto l'intervento di Canadair e di elicotteri per evitare che andassero danneggiate le abitazioni. [FOTOSERVIZIO PHOTO EXPRESS]

ULTIMA ORA

Ferisce il marito con una coltellata

SAVONA. Finisce nel sangue una lite tra coniugi. E' successo ieri sera dopo le 22 a Savona in via Bresciana, nel quartiere di Legino. Marito e moglie, lui anni e lei 33, si affrontati, sono volate parole grosse. Finché lei non ha preso un coltello e la lama ha raggiunto l'uomo alla gola. Una ferita di punta, abbastanza profonda, ma che pare non abbia reciso l'arteria.

«Il sangue fuoriusciva, senza pulsare», conferma uno dei militi della Croce Rossa che è accorso in via Bresciana. «L'uomo, però, perdeva molto sangue», ha aggiunto ancora il volontario. Ed è stata proprio l'entità dell'emorragia, la quantità di sangue versato, a preoccupare i medici del pronto soccorso del San Paolo. L'uomo è stato sottoposto ad un intervento chirurgico, per arrestare l'emorragia. La prognosi è rimasta a lungo riservata.

L'episodio è avvenuto nell'appartamento dei coniugi, in cucina. L'uomo stava mangiando un panino. In casa c'erano anche la figlia della coppia, di pochi anni, e la madre della donna. I vicini hanno sentito il trambusto, hanno chiamato il «113» e la Croce Rossa.

Quando i militi sono arrivati in via Bresciana hanno trovato l'uomo per strada, steso sull'asfalto in un lago di sangue. La moglie era disperata. L'uomo era però cosciente e successivamente è anche riuscito a parlare con i medici e con l'ispettore della volante. «Stavamo giocando. Colpa di una mia reazione repentina», pare abbia detto. Non è escluso però che sia andata in modo diverso.

Nell'immediatezza dei fatti non è stato possibile appurare la gravità delle responsabilità penali legate all'episodio. Si è ventilata l'ipotesi di lesioni colpose, considerata l'intenzionalità che ha caratterizzato la dinamica dei fatti, almeno secondo una prima ricostruzione dell'accaduto. [f. p.]

MARENE-FOSSANO

Quattro morti sulla To-Sv

FOSSANO. Quattro persone sono morte e due sono rimaste gravemente ferite in un incidente avvenuto ieri poco prima delle 20 sull'autostrada Torino-Savona. Hanno perso la vita una suora, Anna Rosa Michelis, 58 anni, di Mondovì, Stefano Bondesan, 35 anni, di Torino e Giovanni Milone, di Cercenasco. La quarta vittima, che si trovava sull'auto assieme con Bondesan e Milone, non è stata ancora identificata. Lo scontro tra l'Alfa Romeo 155 proveniente da Savona sulla quale viaggiavano 5 persone di ritorno da un pranzo di matrimonio, e la Clio guidata dalla suora che procedeva in senso contrario, è accaduto al chilometro 46 della Torino-Savona, a poca distanza dal casello di Fossano, verso Marene, in prossimità dell'imbocco del lungo viadotto sullo Stura. In quel tratto di autostrada la carreggiata diventa a corsia unica. Secondo le prime informazioni raccolte dalla polizia stradale, il violento scontro frontale potrebbe essere stato causato da uno sbandamento dell'Alfa, che avrebbe invaso la corsia opposta. L'incidente riporta drammaticamente l'attenzione sulla Torino-Savona, autostrada che da anni è al centro di polemiche. Per accelerare la fine dei lavori del raddoppio sono state presentate centinaia di interpellanze parlamentari. [l. a.]

SERVIZIO IN CRONACA DI TORINO

Case & Case®
intermediazioni studio immobiliare

contatto immediato
0336/51.40.16
0336/51.40.17
0336/44.33.39

Corso Italia 189r Savona
Tel. 019/820.818

1) **Savona, Zinola**, tipica baracca in legno prefabbricato 20, con posto auto, adiacente alla spiaggia, luce, gas. Richiesta 60 mi-
2) **Savona**, fronte mare, 140 mq in prima: ingresso alla genovese, cucina, quattro, salone, bagno (con possibilità secondo), cantina. Richiesta L. 350 milioni. **Rif.**
3) **Savona, degli Angeli**, ingresso, soggiorno, cucina, ra, bagno, ripostiglio, possibile realizzazione 2 camere, balcone, ascen-, cantina, posto auto. Richiesta 240 mi. **Rif.**
4) **Savona zona Rocca di**, ripostiglio, balcone verandato, finemente ristrutturato. 200 milioni. **Rif. tel.**
5) **Savona, zona Legino**, vicinanze università, alloggio in ristrutturazione consegna a, composto da: camera, cucinino, bibalcone con vista verde e cantina. Richiesta 240 mi-
6) **Savona, zona Lavagnoletto**, a pochi minuti centro, piano di villetta immersa nel verde di mq 105: ingresso, sala, 2 camere, tinello, cucina, bagno, dispensa, folla e terreno pianeggiante. Richiesta a. **396 e 396**

7) **Savona**, alloggio in villetta bi-familiare: ingresso, cucina, tinello, sala, 2, servizi, esterno, forno a gazebo + 3000 mq di terreno ad uliveto.
8) **Savona, zona**, recente costruzione, lussuosamente accessoriato, vista totale sul golfo: tre, cucina, soggiorno, biservizi, dispensa, 4 balconi, termoautonomo, cantina, box mq 18, posto auto mq 10. 490 milioni. **Rif. 370**

9) **Quiliano**, centralissimo appartamento piano terra in palazzina trifamiliare, totalmente, ingresso indipendente, cucina, sala, giardino carrabile. Richiesta 290 milioni. **Rif.**
Ligure, monolocali, balconi, varie metrature, nuova edificazione a partire da L. 140 milioni.
11) Capannoni varie metrature e diverse altezze per ogni tipo di esigenza in **Albisola, Savona, Quiliano, Vado Ligure e Valbormida**
12) **Spotorno altura**, splendidi alloggi in villa moresca, ingresso indipendente, posto auto, totale vista con giardino o solarium esclusivo. Trattativa in ufficio. **Rif. 324-343** tel. 0336
13) terreno 2000 mq con progetto approvato per villa, ramificata vista mare e colline, immediate vicinanze centro paese, in ufficio.
14) **Albissola Marina, zona Arcobaleno**, mq 140, 3 camere, cucina, soggiorno, biservizi, ripostiglio, terrazza mq 24, eventuale box con soppalco. Richiesta 440 milioni. **Rif. 375**

15) **Albissola Marina**, zona panoramica, 100 metri dal mare, alloggio: ingresso, cucinotta, camera, bagno, grande balcone, posto auto condominiale. Richiesta L. 225 milioni. **354**
16) **Stella**, alloggio: ingresso indipendente, riscaldamento autonomo 300 mt. Orto a tasca, balcone, con ampio cottura, + cameretta, servizi igienici, cantina. **377**
17) **Stella S.**, alloggio panoramico indipendente su 2 piani, 200 mq ristrutturato, grande area esterna, garage, posti auto, 1500 mq terreno adiacente. Richiesta 340 milioni. **Rif. 403**
18) **Borgeggi, Terre del mare**, piano di villa a schiera con: indipendente, totale vista mare, composto da: salone, tinello, cucinino, 2 camere, 1 cameretta, 2 servizi, cantina, terrazza 60 mq, giardino mq 100 con grande. Richiesta milioni. **Rif. 387** tel. 0336/443339

SAVONESE

19) **Carcare, via Barrili**, ottimamente esposto, luminosissimo, finemente ristrutturato: ingresso, cucina con angolo cottura, bagno, poggiolo, cantina e soffitta, posto auto condominiale. Richiesta 130 milioni. **383** - Valtativa riservata - tel. 0336/514017
20) **Carcare, frazione Bormida**, località Sottano, alloggio in piccolo stabile al 1° piano composto da: ingresso, cucinino, 2 camere, bagno. Richiesta milioni. **Rif. 405**
21) **Bassello**, vero affare, villa completamente ristrutturata, a 1400 mt dal centro paese, accesso carrabile, superficie mq 200 su due piani, 5000 mq di terreno circostante. Richiesta 290 di cui 80% rateizzati con mutuo in essere. **Rif. 352**
22) **Altare**, casa di campagna su due piani con grande terreno. Piano terra: salone cucina, 1° piano: 3 camere, 1 cameretta e bagno. Posti auto e giardino, terreno. Richiesta 350 milioni. **Rif.**

CANTINA
Terre del Barolo

OGNI VISITA É UNA FESTA.

Venite tutti, con parenti e amici a far visita ai nuovi locali da poco ristrutturati della Cantina
"Terre del Barolo"
Durante tutto il mese di settembre le vostre visite saranno speciali, come una festa, con degustazioni di vini e mini-buffet di prodotti tipici di Langa per tutti.
E poi ancora, sconti particolari su tutti i vini di consumo quotidiano.
Con la vendemmia in corso potrete accedere anche ai reparti della pigiatura e dell'invecchiamento e conoscere da vicino il mondo del vino come chi lo produce da anni con passione, serietà e rispetto per la tradizione.

Dal 11 settembre al 12 ottobre
Cantina Terre del Barolo
UN MESE DI FESTA PER QUARANT'ANNI DI SUCCESSI

La Cantina "Terre del Barolo" Via Alba-Barolo, 5 · Castiglione Falletto (CN)
Tel. 0173/262053 Fax 0173/292749 è aperta:
dal lunedì al sabato dalle 8 alle 12 e dalle 14 alle 18, la domenica dalle 9 alle 12

Ridisegnata la darsena di Savona con il mercatino del pesce e il ponte pedonale

Il Vio ora tratta con Gattorno

Le Ferrovie vendono le quote di maggioranza

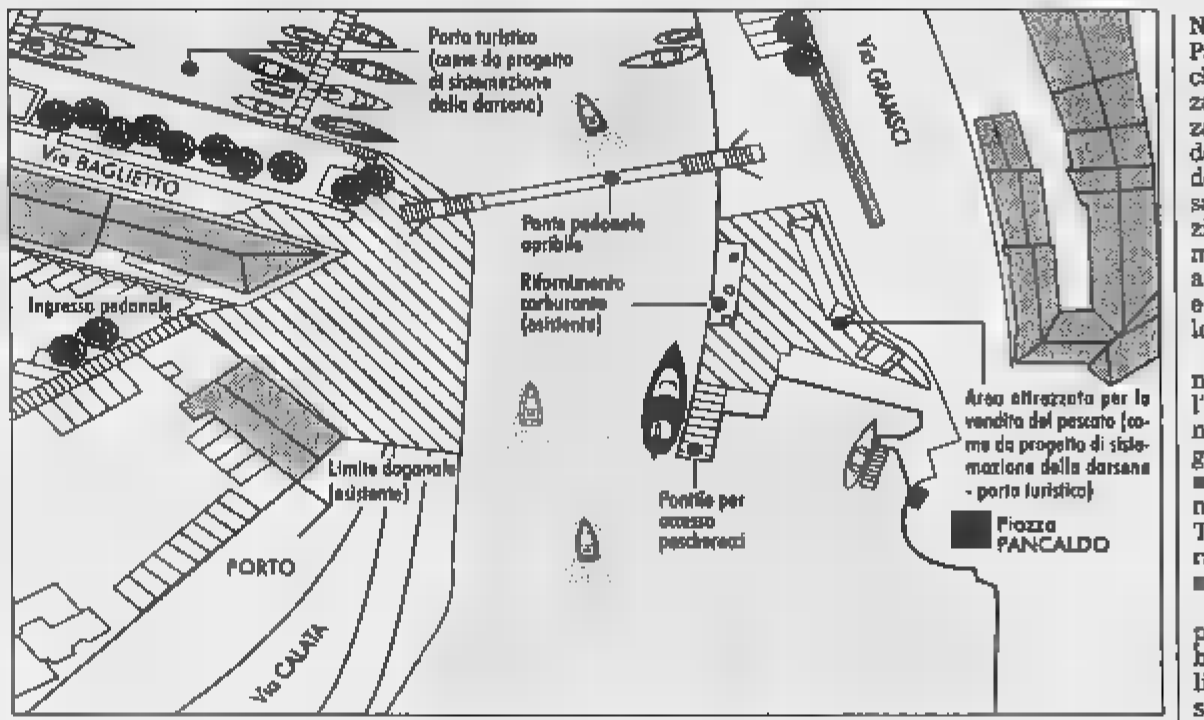

Ecco come si presenterà l'ingresso della vecchia darsena, con il mercatino del pesce vicino alla Torretta e il ponte pedonale

VADO L. Il Terminal rinfuse di Vado potrebbe acquisire le quote del Vio che verranno dismesse dalle Ferrovie. La società di Gattorno è fra gli acquirenti più [redacted] creditati con cui le Ferrovie hanno avviato le trattative. Intanto l'Authority portuale ha predisposto le nuove banchine per i pescatori.

Settimane decisive per il Vado intermodal operator. La società di cui le Ferrovie gestiscono il 73 per cento delle quote sta chiudendo le trattative per la vendita del pacchetto azionario di maggioranza. Fra gli acquirenti più accreditati figurano l'imprenditore Spinelli ma soprattutto il Terminal rinfuse di Gattorno. Le quote restanti sono distribuite fra Perotti (7 per cento), Contship (10 per cento), Zust Ambrosetti (10 per cento). Le trattative dovrebbero chiudersi entro poche settimane per consentire al Vio di presentare un adeguato Piano [redacted] impresa entro fine an[redacted]. L'Authority portuale ha subordinato la concessione delle licenze ai terminalisti alla presentazione di progetti che garantiscano un adeguato volume di traffico. Sinora il Vio, a dispetto delle vaste aree a disposizione, ha prodotto risultati modesti.

Ultimamente [redacted] le banchine di Vado sono diventate particolarmente ambite. La Corsica Ferries [redacted] Pascal Lothà ha prenotato tre accosti per quindi[redacted] anni nella Calata Nord, garantendo 400 viaggi per la Corsica all'anno. Orsero, del resto, spinge per ampliare i traffici di Vado. Oltre al Reefer terminal della frutta, Orsero vorrebbe incrementare il traffico delle auto. L'ingresso [redacted] nuovi azionisti consentirebbe al Vio di portare [redacted] Vado quei traffici che, malgrado i rilevanti investimenti, [redacted] sono mancati.

Intanto l'Authority portuale [redacted] ultimando la sistemazione dello scalo savonese. Per quanto riguarda la vecchia darsena, [redacted] febbraio termineranno i lavori per le banchine del porticciolo turistico. I pescherecci [redacted] stati già trasferiti nelle zone 4 e 5 (Darsena nuova). I pescatori hanno accettato la nuova siste[redacted] venendo incontro alle richieste dell'Authority. In cambio hanno ottenuto 12 attracchi con un'area di 65 metri quadrati ciascuno pe[redacted] le operazioni di scarico della [redacted]. L'Authority ha presentato anche un progetto per la creazione di un mercatino del pesce accanto alla Torretta. Nella banchina di piazza Leon Pancaldo verrà costruito [redacted] chiosco simile ai levatoi [redacted] piazza [redacted] Mancine. L'area attrezzata per la vendita del pesce sarà dotata di [redacted] pontile per l'accesso dei pescherecci. Questa zona sarà completata con la costruzione di una passerella pedonale mobile. Il ponte verrà sistemato a cinquanta metri dalla Torretta e consentirà l'accesso all'Autosilo [redacted] alla zona [redacted] molo.

La nuova sistemazione urbanistica del porto prevede anche l'arretramento del varco doganale. In questo modo la città guadagnerà spazio e l'attuale zo[redacted] del terminal cellulosa assumerà destinazione turistica. Tutti i traffici commerciali verranno invece trasferiti nella dar[redacted] Alti Fondali.

Per quanto riguarda il traffico passeggeri, l'Authority ha l'obiettivo di consolidare le attuali linee: Costa, Land Cruises e Festival che dovrebbero garantire un centinaio di attracchi all'anno. Il prossimo comitato portuale del 30 settembre chiarirà le strategie dell'Authority. Fra gli argomenti all'ordine del giorno figura anche la [redacted] consorzio per l'utilizzo della [redacted] nodopera. L'Authority intende dar vita ad un'agenzia cui i terminalisti potranno rivolgersi per far fronte agli aumenti di traffico.

Ermanno Branca

[redacted]

[redacted]

La Regione in prima fila per gli [redacted] Umbria e Marche

Il Presidente Mori ha preso contatti con le Regioni di Marche [redacted] Umbria, informandosi delle più urgenti necessità, tra le quali la richiesta di invio di tecnici. Mori ha interessato la Protezione Civile e ha richiesto a tutte le istituzioni [redacted] organizzazioni di prendere contatto con la struttura per mettere a disposizione professionalità ed aiuti per le popolazioni colpite dal terremoto. [Ansa]

[redacted]

Bimbo [redacted] 2 [redacted] grave dopo [redacted] di cane

Un bambino di 2 anni, G.B., di Quiliano, [redacted] stato morsicato in casa da un cocker. Il bimbo ha subito serie lesioni al volto. I medici [redacted] pronto soccorso Zunino e Rovere hanno disposto il trasferimento nel reparto di Chirurgia plastica del S. Corona. [f. p.]

VADO [redacted]

Pescatore muore sulla spiaggia per infarto

Lo [redacted] trovato il proprietario dei Bagni S. Pietro, riverso sull'arenile, dove abitualmente passeggiava e pescava. Cesare Tortoricci, 62 [redacted]ni, via Briganti, è giunto cadavere al S. Paolo. Per il medico legale il decesso è stato causato da un infarto. Ad Albisola è morta per infarto Teresa Romualdo, 70, via Salomone. [f. p.]

[redacted]

Poliziotto coglie borseggiatore sul fatto

Un agente Mobile fuori servizio ha bloccato in via Pia un borseggiatore che stava cercando di rubare il portafogli a una donna. Vito R., 25, [redacted] Carcare, è [redacted] denunciato. A Legino una donna ha denunciato ai carabinieri [redacted] aver subito il furto della borsa che aveva posato su [redacted] panchina. [f. p.]

[redacted]

Aggredisce gli agenti dopo incidente stradale

Gli agenti della volante hanno arrestato Giuseppe Maccioni, 36, [redacted] Vado, che ha cozzato col motorino contro due auto: all'arrivo degli agenti ha dato [redacted] escandescenze. Una domenicana di [redacted] anni, Hana Ossola, è stata arrestata dalla polizia per ubriachezza molesta e oltraggio. Manette anche per Fortunato Bidinat, 32, corso Ricci, per una vecchia condanna per ricettazione. [f. p.]

[redacted] S.

Furto [redacted] «Autopiù», svuotata la cassa

Furto ieri sera da «Autopiù» di corso Mazzini, negozio di ricambi per auto. Approfittando della distrazione di uno dei soci, un uomo [redacted] entrato in negozio [redacted] si è impossessato del denaro in cassa. Ad accorgersi del furto è stata una cliente. [a. z.]

I commercianti propongono referendum

Albissola, coro di no al terminal carbone

ALBISSOLA M. Sul dibattuto tema del trasferimento del terminal carbonifero agli Alti Fondali prendono posizione le categorie che con una sorta di referendum chiedono agli amministratori comunali di esprimere la loro posizione .

Con lettere inviate ai consiglieri comunali, all'Autorità Portuale e alla camera di commercio, Ascom, Cepa associazione Bagnini Marini [redacted] associa[redacted] Albergatori ribadiscono [redacted] «no» all'ipotesi di [redacted] un [redacted] polo carbonifero, indipendentemente dal progetto. «In base ai voti in consiglio comunale e agli impegni elettorali - spiegano le categorie - eravamo convinti che la posizione del Comune fosse come la nostra e che vi fosse una seria [redacted] convinta opposizione al trasferimento. Invece, [redacted] base ai voti del Comune espressi in seno all'Autorità Portuale, come riferito dal presidente Sciutto in un'assemblea pubblica in Albissola, e alle dichiarazioni del sindaco e dei rappresentanti dei partiti di maggioranza riportate sui quotidiani, l'attuale posizione del Comune è di disponibilità alla costruzione di un nuovo polo carbonifero, condizionando l'assenso a [redacted] progetto accettabile». Secondo le categorie il cambiamento di rotta operato dalla maggioran[redacted] rispetto agli impegni assunti in campagna elettorale non sarebbe formale, ma sostanziale.

Rivolte ai consiglieri comunali le categorie chiedono la risposta su due semplici interrogativi: «Siete contrari alla costruzione di un nuovo polo carbonifero di fronte ad Albissola? Siete favorevoli al succitato, [redacted] condizione della presentazione di un progetto condivisibile?». «Le domande poste - spiega Claudio Dottino presidente dell'Ascom - non vogliono essere polemiche. Quel che ci preme sapere, è ciò che pensano veramente i consiglieri al fine di capire fare chiarezza su una questione che sembra ancora lontana dall'essere affrontata [redacted] che pare preoccupi molto di più i cittadini [redacted] Albissola, che gli amministratori». [a. z.]

Ripristinato il servizio ma con il costo a carico dei pazienti

Parto indolore, ma si paga

Accordo tra gli anestesisti e l'Asl 2

Il primario del servizio di Anestesiologia al San Paolo Giuseppe Giasotto

SAVONA. Accordo fatto tra anestesisti e [redacted] Asl: il parto indolore verrà ripristinato al reparto [redacted] Ostetricia del San Paolo ma la prestazione, che fino ad aprile [redacted] gratuita, sarà totalmente a carico del paziente che ne farà richiesta. In sostanza: se non vuoi soffrire devi pagare. L'accordo è stato raggiunto dopo che per [redacted] mesi gli anestesisti non [redacted] più dato la loro disponibilità ad assistere le partorienti con l'analgesia [redacted] un ritocco dello stipendio.

Fino ad aprile il reparto di Ostetricia del San Paolo aveva fatto dell'analgesia nel parto una delle proprie prerogative [redacted] livello regionale. Una sperimentazione che stava dando risultati rilevanti sia dal punto di vista medico (grazie alla tecnica della puntura spinale che consente alla partoriente di ridurre notevolmente [redacted] dolore nella fase del travaglio pur rimanendo perfettamente cosciente e vivendo il parto nella maniera più naturale possibile), sia economico.

Infatti la sperimentazione stava cominciando a «pagare» soprattutto a livello [redacted] numero [redacted] prestazioni con molte pazienti esterne all'ambito dell'Asl [redacted] che sceglievano appunto il San Paolo per partorire.

Fino ad aprile gli anestesisti (il reparto [redacted] guidato da Giuseppe Giasotto) che avaveno garantito la loro disponibilità alla pratica dell'analgesia nel parto percepivano [redacted] incentivo di 500 mila lire lorde mensili in busta paga. Una cifra che è stata ritenuta non sufficiente all'impegno, che [redacted] più delle volte raggiunte le 3-4 ore per ciascun caso, a tutte le ore del giorno [redacted] della notte.

Una prima trattativa con i vertici dell'Asl per ottenere un maggior incentivo economico era naufragata la scorsa primavera. Successivamente era intervenuto anche il primario del reparto di Ostetricia [redacted] ginecologia, Sergio Rugiati chiedendo che il servizio venisse ripristinato proprio perché rappresentava un elemento qualificante per il servizio.

Dopo [redacted] pausa estiva è arrivato anche l'accordo tra Asl e anestesisti anche [redacted] non sarà l'azienda [redacted] pagare di più i medici quanto i pazienti a dover aprire il portafogli per riavere [redacted] servizio che prima [redacted] gratuito. Non è [redacted] chiaro che verrà applicato un ticket supplementare per chi sceglierà [redacted] avere l'analgesia nel parto oppure [redacted] la prestazione dovrà essere pagata [redacted] parte [redacted] paziente direttamente all'anestesista.

Pare che quest'ultima ipote[redacted] quella definitiva. La tariffa non dovrebbe [redacted] lontana dalle 100-150 mila lire l'ora. [p. p.]

Via Guidobono

Ha aperto il [redacted] «Dì per dì»

SAVONA. Un nuovo supermecato [redacted] inaugurato in centro città. Venerdì ha aperto i battenti «Dì per dì», un magazzino alimentare ricavato nei locali dell'ex concessionaria Fiat di via Guidobono. Il supermercato tenta di conquistare il mercato puntando soprattutto sui prodotti freschi, da i clienti devono [redacted] giorno per giorno. Si tratta quindi di una struttura commerciale rivolta in particolare agli abitanti del quartiere. Proprio in questa zona, tuttavia, da pochi [redacted] è stato aperto [redacted] altro magazzino alimentare in via Buscaglia. Si tratta di «Eurospin», la ditta che ha rilevato i locali dell'ex cinema Lux, sotto alla chiesa del Sacro Cuore. A poche centinaia [redacted] metri, quindi, si danno battaglia due supermercati che cercano di conquistare la clientela del centro città. Sempre nel centro ottocentesco a giugno [redacted] era registrata l'apertura dell'Iperdis del porto in piazza Leon Pancaldo. Per i negozianti tradizionali la concorrenza [redacted] serrata. [e. b.]

Albisola Superiore

Un appello per la chiesa Stella Maris

ALBISOLA S. La parrocchia Stella Maris naviga [redacted] una cronica indigenza. Lo sostiene in una lettera-appello Carlo Tirone, membro del consiglio parrocchiale della chiesa di Albisola Capo.

«La parrocchia dove abito ha urgente necessità di almeno 300 milioni, somma che, con la normale gestione parrocchiale di estinguerebbe forse tra trent'anni». La cifra servirebbe per sostenere opere di manutenzione dei locali. Un terzo della somma, data dalla Curia dicesana, dovrà essere restituita. Il resto non si [redacted] come reperirlo. Secondo [redacted] parrocchiano il gra[redacted] problema non verrebbe sufficientemente ed esaurientemente affrontato in [redacted] al consiglio «per una certa sconsolata ritrosia che induce [redacted] evitare approfondimenti su temi economici». Sotto accusa anche il clima di indifferenza nel qua[redacted] opera la parrocchia [redacted] Capo, retta da don Lesa. «Un tempo - spiega Tirone - era normale prassi ricordarsi della chiesa con donazioni e lasciti». [a. z.]

[redacted] AL GIORNALE

Il Cupa telefonico [redacted] una [redacted]

A decorrere dal giorno 15 settembre presso gli uffici [redacted] prenotazione [redacted] Collodi in Savona è stato soppresso lo sportello del pagamento tickets; [redacted] noi cittadini siamo costretti a pagare subito all'atto della prenotazione.

Nessuna azienda chiede soldi anticipatamente, anche perché l'Usl di Savona fa prenotazioni anche fino a 2 mesi, io posso pagare subito se la la prestazione è immediata. Inoltre, all'atto della prenotazione non posso prevedere la somma da pagare e non posso quindi avere una pronta disponibilità di denaro in contante se la somma [redacted] elevata, ed anche perché una forte somma può risolvere l'immediato fabbisogno familiare fino al momento della prestazione.

Inoltre l'ingiusto trattenimento della somma da parte dell'azienda costituisce fonte [redacted] guadagno illecito in caso una prenotazione venga disdetta dall'utente o in caso di decesso [redacted] guarigione dello stesso; oltretutto è stato eliminato il servizio di prenotazione telefonica (perché per telefono non si può pagare il ticket), molto utile per [redacted]li anziani, etc.

Spero che i servizi vengano ripristinati come prima, al fine di rendere un buon servizio ai cittadini.

Nicoletta Sinisi, Savona.

Nessuna battaglia nel '38 a Mogadiscio

La fotografia pubblicata su «La Stampa» del 23 settembre, nella quale si vede un battaglione [redacted] italiani in divisa coloniale, [redacted] è [redacted] prova incontestabile che si tratti di volontari valbormidesi, come riportato in calce alla stessa, impegnati operativamente nella zona di Mogadiscio dal 1935 al 1938, prima della cruenta battaglia che vi ebbe luogo e nella quale parecchi italiani p[redacted] la vita.

Il sottoscritto non ha presunzione di impartire lezioni [redacted] storia ma, per il rispetto della stessa [redacted] delle giovani generazioni che avrebbero il diritto di [redacted] la verità, desidero [redacted]cordare che a Mogadiscio, e sfido chiunque a provare il contrario, [redacted] c'è mai stata, [redacted]lutamente mai stata, alcuna battaglia. Nel 1889 la parte della Somalia non occupata dagli inglesi e dai francesi, della quale Mogadisco faceva e fa parte, divenne colonia italiana in base ai trattati con i sultani di Obbia e Migiurtinia.

Anche durante la conquista dell'Etiopia, dalla seconda parte del 1935 al maggio del 1936, a Mogadiscio non ci sono stati combattimenti, ma se qualcuno è in grado di provare il contrario lo faccia. Per quanto riguarda le medagliette della Madonna delle Grazie consegnate dal parroco [redacted] Calizzano ai calizzanesi che facevano parte del battaglione e che così protetti poterono tornare tutti [redacted] casa, [redacted] credo sia il caso di fare commenti.

Ciascuno ha il diritto di esprimere le proprie opinioni e, per quanto [redacted] riguarda, come credente, ritengo che certe affermazioni siano un'offesa [redacted] Dio.

Mario Baroni
Cairo Montenotte

Scrivere [redacted] La Stampa, piazza Marconi 3/6, Savona.
Per i fax: 019-81.09.71.

NUMERI UTILI

[redacted]

AMBULANZE (tutta la provincia)

118 Savona Soccorso

[redacted]

DUA[redacted]

N[redacted] *(dalle 20 alle 8), prefestiva e festiva (dalle ore 14 del sabato alle [redacted] 8 del lunedì):*

Distretto Savona: [redacted] numero verde 167[redacted] (da V[redacted] Spotorno).

Distretto Pietra Ligure: tel. numero verde 167.556.688 (da Noli a Borghetto).

Distretto di Albenga: telefono numero verde 167.556.686 (da Ceriale ad Andora).

Distretto [redacted] Cairo Montenotte e Valbormida: tel. [redacted] verde 167.556.689.

[redacted]

[redacted]IE DI TURNO

SAVONA

Sono di turno dalle 8,30 alle 19,30: [redacted] *Paolo*, [redacted] 175, tel. 829.937. *Della Villetta*, via Montegrappa 24, [redacted]. 825.500. *Padovani*, via Chiavella 14, [redacted]. 881.156. Il servizio notturno [redacted] garantito dalle 19,30 alle 8,30 dalla farmacia: *Della Ferrera*, corso Italia 153, telef. 827.202.

Sono inoltre reperibili:

[redacted]
Inglese, [redacted] Dante 344, tel. [redacted].
ALBENGA
Vadino, [redacted] T[redacted] 31, tel. 555.599.
ALBISOLA MARINA
Fontana, via Biglieti 24, tel. 481.616.
[redacted] SUPERIORE
S. Nicolò, via Turati 7, tel. 489.910.
[redacted]TTO S. SPIRI[redacted]
Comunale, via Europa 33, tel. 971.013.
CAIRO [redacted]
Rodino, via Portici 31, tel. 505.454.
CERIALE
Comunale, via Aurelia 146, tel. 931.048.
FINALE LIGURE
Richeri, corso Europa 21, tel. 601.703.
[redacted]
Superiore, via dei Gazzi 12, tel. [redacted].
CENGIO
Longo, via [redacted] Garello 66, telef. 554.045.
PIETRA LIGURE
Finadri, via Montaldo 14, tel. 628.035.
[redacted]
Monte Ursino, [redacted] Italia 10, telefono [redacted].
SPOTORNO
Cirinini, piazza Colombo 1, tel. 745.342.
[redacted]
Scarsi, via Gramsci 62, [redacted]. 880.184.
VARAZZE
Gallo, piazza Malocello 36, tel. [redacted].

STATO CIVILE

SAVONA [redacted]

[redacted] Lorenzo Porcu. Danilo Diotti.

MORTI. Agostino Milesi, 61 anni, Savona, via Donizetti 10. Funerali alle 9 chiesa Fornaci. Enzo Martino, 77 anni, Celle. Trasporto alle 10. Vittorina Caligaris, [redacted] anni, Savona, piazzale Moroni. Funerali alle [redacted] chiesa Santissima Trinità. Francesco Cervetto, 80 anni, Pontinvrea. Trasporto alle 10. Teresa Giusto, 71 [redacted]nni, Savona, via Torino. Funerali alle 10 a San Francesco; Nazareno Mignanti, [redacted] anni, Savona, piazza Giulio II. Funerali [redacted] oratorio Nostra Signora di Castello.

ATTIVITA' AMMINISTRATIVA

La Confcommercio organizza corsi di specializzazione, in particolare lezioni per l'iscrizione [redacted] Registro esercenti commercio. Il corso avrà una durata di 120 ore e si svolgerà [redacted] lunedì a venerdì, dalle 18 alle 22. E' inoltre in programma un corso da barman.

Munito dei conforti religiosi è mancato
[redacted]
giornalista
Con profondo dolore lo annunciano la sua **Luisa**, la sorella **Franca**, i cognati **Carlo**, **Mora** e **Nanni Russo** con le rispettive famiglie, i cugini, i nipoti e i pronipoti. Il funerale sarà celebrato domenica 28 settembre alle ore 10,30 nella chiesa parrocchiale di N. S. dell'Assunta in Celle Ligure. Si prega di non inviare fiori. Onoranze funebri «Socram-Savona».
— **Savona**, 26 settembre 1997.

DA NON PERDERE

SAVONA

Scuola per sarte

Sono [redacted] aperte le iscrizioni per i corsi di taglio e cucito, autorizzati dalla Regione, che si terranno [redacted] Savona in via Mistrangelo, tenuti da docenti specializzati. A disposizione anche attrezzature [redacted] materiale didattico. Per informazioni [redacted] iscrizioni tel. 0347/2355868. [r. p.]

FINALE L.

Festa del donatore Avis

Festa del donatore organizzata dall'Avis [redacted] Finale nell'Oratorio della Parrocchia [redacted] Varigotti con ritrovo alle 9, sfilata per le vie cittadine, cerimonie religiose e rinfresco. [a. r.]

PIETRA L.

Incontro con il diabetologo

«Incontri tra diabetologo e pazienti» al giovedì pomeriggio nella se[redacted] del padiglione 29 del Santa Corona di Pietra Ligure a cura dell'Adpl. Appuntamenti a partire dal 2 ottobre prossimo dalle 16 alle 17. [a. r.]

L'assessore Frugoni cerca di recuperare i fuorusciti Marson e Ottonello

Gervasio all'esame del Consiglio

Domani sera chiede l'approvazione dei conti

SAVONA. Domani in Consiglio si decide il futuro della giunta Gervasio. Il sindaco tenterà di far approvare le variazioni di bilancio potendo contare solo su 19 voti contro i 21 dell'opposizione. Una prova di forza che avrà riflessi politici pesanti: il documento non dovesse passare, la giunta perderebbe la legittimazione a restare a Palazzo Sisto. Per questo ieri mattina l'assessore Frugoni, che è anche vicecoodinatore di Forza Italia ha preso contatti i consiglieri che hanno lasciato la maggioranza e in particolare con Marson e Ottonello che sono passati all'Unione democratica Giorgio Balbo.

Visto che Ugo Ghione An ha assicurato che voterà contro Gervasio a oltranza, la maggioranza dovrà sperare nella collaborazione almeno nell'assenza del leghista Angella o degli indipendenti Bruno Banazzo e Rosa Nunez Oreyon. Quest'ultima commissione consiliare ha votato contro le variazioni di bilancio ma solo per motivi tecnici: «La giunta non può pretendere che le pratiche vengano votate occhi chiusi, dar tempo ai consiglieri leggerle. In Consiglio comunale vedremo». Maria Rosa Nunez, che a Legino è piuttosto popolare, non ha ancora perdonato alla giunta la realizzazione della rotonda di via Cadorna dove periodicamente si registrano incidenti.

Il capogruppo Cdu Gianfranco Ricci contesta l'opposizione che «tenta sfasciare la maggioranza giocando d'azzardo». Il consigliere progressista Giovanni Burzio critica il riciclaggio nell'Ulivo di Maurizio Marson e Giuseppe Ottonello. [e. b.]

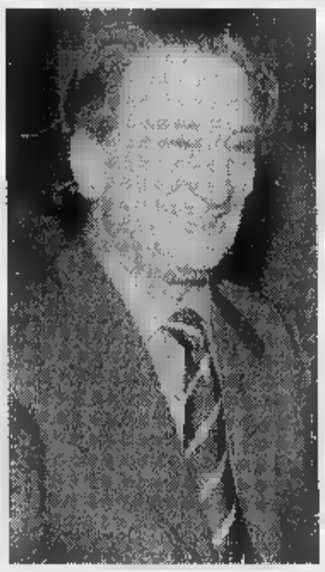

Il voto del consigliere Rosa Nunez Orayon tiene in bilico il sindaco Gervasio

VARIAZIONI

Cotonificio, no del ppi

Con un manifesto pubblico il ppi ribadisce il «no» all'attuale progetto risanamento e recupero delle aree dell'ex Cotonificio Ligure. A scatenare l'opposizione, la certezza avuta da uno studio dell'Università di Genova di trovarsi di fronte a un'area a rischio di inondazione. «Alla luce dei dati emersi il progetto di riutilizzo delle aree dell'ex Cotonificio, approvato a tamburo battente nell'agosto del '95 dall'amministrazione Busso, dovrà modificato ai fini della tutela dell'incolumità pubblica». Entrando poi nel merito del progetto, il ppi aggiunge: «Non condividiamo la scelta di allargare in maniera insufficiente la sezione dell'alveo del Teiro all'altezza dell'ex Cotonificio e restringerla notevolmente a valle, per un lungo tratto, alzando di un metro l'arginatura lungo le vie Piave e Montegrappa, danni estetici ed economici agli edifici prospicienti e gravi ripercussioni sul piano ambientale». [a. z.]

Acts e Ata pesano sul bilancio

I conti non tornano per 3 miliardi Meno entrate anche dai parcometri

SAVONA. Le aziende consortili affossano il bilancio comunale. L'Acts ha accumulato passivo di miliardi e 400 milioni mentre l'Ata (ex Amnu) esige dal Comune un miliardo e 900 milioni. Il quadro negativo è completato dalle minori entrate derivanti dalla gestione dei parcheggi.

Per quanto riguarda il bilancio, il Comune un passivo di miliardi e 200 milioni, determinato sia da entrate inferiori alle previsioni, da maggiori spese. Fra le entrate spicca passivo della gestione parcheggi: anzichè i 1300 milioni preventivati dalla giunta i parcometri hanno reso solo 800 milioni. Dai conti del Comune mancano inoltre 260 milioni di mancati trasferimenti da parte dell'Asl, altri 200 milioni di finanziamenti regionali inferiori alle attese. Anche le sanzioni elevate contro i commercianti state 140 milioni meno del previsto. In attivo invece i conti che riguardano la tassa sui rifiuti, che ha milioni in più. Fra le maggiori spese spicca l'Ata. Il Comune dovrà sborsare un miliardo e 900 oltre il previsto per pagare l'Iva sulle prestazione dell'azienda della nettezza urbana e milioni per garantire smaltimento del percolato della discarica di Cima Montà. Il Comune dovrà anche 130 milioni in più al Consorzio depurazione,

L'assessore al Bilancio Cesare Donini

mentre 550 milioni verranno accantonati per gli espropri. «Questo passivo - spiega l'assessore alle Finanze Cesare Donini - verrà riequilibrato facendo ricorso all'avanzo di amministrazione». Il Comune dovrà inoltre fronteggiare i debiti fuori bilancio, che consistono per lo più nel passivo accumulato dall'Acts negli ultimi tre anni: complessivamente la giunta dovrà procurarsi risorse per 3 miliardi e 400 milioni. [e. b.]

Presentata dal sindaco di Cogoleto

Bonifica Stoppani c'è una denuncia

COGOLETO. Il sindaco contesta la bonifica della Stoppani e chiede agli assessorati all'ambiente di Regione e Provincia di eseguire controlli per accertare che i lavori siano eseguiti nel rispetto delle prescrizioni della capitaneria porto.

Sembra infatti che da quando l'azienda chimica ha dato il via alla bonifica, prevista dagli impegni assunti dall'azienda nel 1994 con la firma di un accordo con gli enti pubblici interessati, siano nuovamente saliti i livelli di inquinamento chimico in mare. Alla luce delle ultime analisi eseguite dall'Usl, con le quali mi rilevate forti quantità di esavalente alla foce del Lerone, il sindaco Luigi Cola si è mosso ha chiesto l'intervento della magistratura per fermare la bonifica in attesa di garanzie sul fronte ambientale.

«Con i lavori avviati prima dell'estate - ha spiegato Cola - la Stoppani ha dimostrato di rispettare le prescrizioni imposte da Regione e Capitaneria evitare la dispersione nell'ambiente delle sostanze inquinanti stoccate all'interno della fabbrica. Ancora una volta l'azienda chimica ha assunto l'atteggiamento di voler decidere lei come muoversi e con quali tempi. Ma se le cose stanno in questi temrini a noi non vanno bene e siamo decisi, ancora una volta, combattere la nostra battaglia in difesa dell'ambiente e delle condizioni di vita dei lavoratori della Stoppani, che mi paiono decisamente peggiorate».

Tra le prescrizioni che l'azienda non avrebbe rispettato, c'erano la costruzione di un argine alto un metro mezzo per proteggere dalle mareggiate l'area di scavo e l'innalzamento di pannelli per evitare che il vento

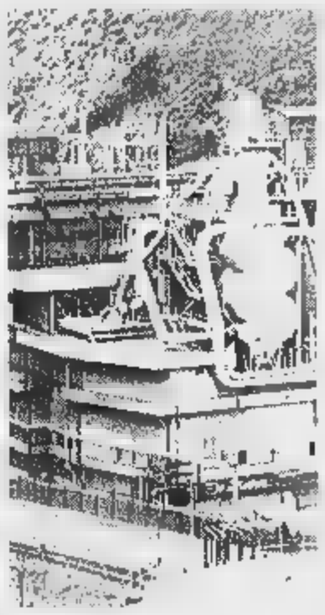

La Stoppani di Cogoleto

disperdesse le sabbie al cromo, sostanza altamente tossica per l'organismo. La pulizia della foce del Lerone rientra nel progetto Envireg per quale l'azienda ha ottenuto dalla Cee 7 miliardi 140 milioni l'accordo che il resto della bonifica, per una spesa di 14 miliardi, sarebbe stato carico dell'azienda chimica.

E un'altra perplessità preoccupa gli amministratori di Cogoleto: «Era prevista sostituzione della sabbia inquinata con terra pulita proveniente da cave. L'impressione è che ripascimento sia stato fatto prelevando la sabbia dall'altra parte del torrente Lerone, a meno di dieci metri di distanza dal sito inquinato». [a. z.]

SPECIALE IMMOBILIARE

COMPLESSO RESIDENZIALE
"CECILIA"

In corso di costruzione, consegna nel 1998.
Pagamenti a stato di avanzamento lavori. Prezzi interessanti.
Ubicazione centrale - 500 m dalla spiaggia. Alloggi curatissimi - grandi terrazzi - esposizione solare. Ogni alloggio può essere personalizzato scegliendo: pavimenti, tinteggiature, porte, sanitari, dislocazione dei locali

ANDORA
è insignita della bandiera blu per la qualità del mare e delle spiagge

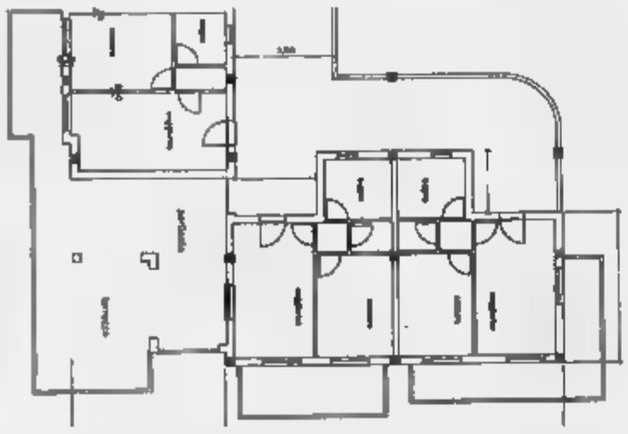

Ufficio vendita
STUDIO CO.IM.
Via Aurelia 142
ANDORA (SV)
Tel. (0182) 89.089
86.072
(0348) 222.50.83
E-mail:coim@ivg.it

Immobiliare

FIAIP

ITALIA *di CANALE CESARINO*
Via Aurelia 265 - LOANO (SV) 019/670353

Loano 150 mt mare, piano terzo, ampio trilocale, due aree, soleggiato, termo aut., da riordinare. L. 320 milioni. **Ref. 336**

Loano 100 mt mare, bilocale, ultimo piano, terrazzo, soleggiato. L. 235 milioni. **Ref. 441**

Loano 80 mt mare, bilocale, ultimo piano, ristrutturato, terrazzo. L. 275 milioni. **Ref. 435**

Loano fronte mare, stupendi bilocali, piano ultimo, piccola palazzina, nuovi, impianto aria condizionata. L. 345 milioni. **Ref. 422**

Loano 150 mt mare, in stabile signorile, bi-tri-quadrilocali, nuovi, termoautonomo, I.V.A., mediazione. Ultimi pezzi.

Loano - porto 50 mt mare, bilocale, ristrutturato, termo aut., balcone, due aree, 3° p. L. 249 milioni. Posto auto L. 22 milioni. **Ref.**

Loano porzione di stabile d'epoca, centralissimo, da ordinare, cortile. Idoneo per attività di grande distribuzione sia per civile abitazione.

Loano 500 mt mare, in palazzina, 1° p., bilocale con ampio balcone; termo centrale, soleggiato. L. 178 milioni. **Ref. 186**

Loano zona limitrofa residenziale, c.a. 1.300 mt dal mare, VILLA di 180 mq P.T.: quattro vani, bagno, locale di sgombero. P. 1°: quattro vani, bagno, balconi, solarium. Giardino di 800 mt. L. 520 milioni. **Ref. 442**

Loano/Borghetto zona residenziale, in piccola palazzina, piano ultimo, trilocale su due con ampio balcone a correre con vista panoramica mare/monti. Sottotetto. Box per due auto. L. 360 milioni. **Ref. 224**

Loano "Olivette" piano ultimo: ingresso, cucina, soggiorno, due camere, bagno, ripostiglio, balconi. Arredato. L. 298 milioni. **Ref.**

Toirano 11.000 mq terreno agricolo, acqua, luce, pianeggiante. Piccolo rustico. Idoneo per culture intensive.

Ceriale MAGAZZINO mq h. 3.95 passo carrato 3.30 categoria catastale C/2, cortile. L. 350 milioni

Ceriale 700 mt mare, residence, bilocale, balcone. Box. L. 210 milioni

Ceriale inizio via Nuova Peagna/angolo via Caviglia BOX nuovi a partire da 20 mq H. 2.50. L. 39/45 milioni

Abbiamo in cessione - alberghi - - residence - spiagge - - ristoranti - - negozi - tabacchini -

Il Consiglio comunale approva la lottizzazione di località Morelli

Pietra: e ora il «gruppo Orsero» costruirà settanta nuovi alloggi

PIETRA L. Ultimo «passaggio» in Consiglio comunale, martedì alle 20,30, dell'unica lottizzazione realizzata a Pietra Ligure il nuovo Piano regolatore generale. Si tratta degli oltre 70 alloggi, di certa qualità, che l'impresa Gf Invest (gruppo Orsero) realizzerà in località Morelli. Dopo due anni e mezzo dall'approvazione definitiva e dopo vent'anni d'attesa il Prg pietrese vede concretizzarsi solo in questo importante intervento privato. Per la verità altri due Piani edilizi sono in dirittura d'arrivo. Si tratta della conferenza dei servizi Aurelia-Sant'Anna-Santa Corona e del Piano per l'edilizia economica popolare (Crovare). Per il resto il Prg è bloccato da tante difficoltà, anche tecniche, che forse saranno superate con una nuova variante integrale anche alla luce dell'ultima legge urbanistica regionale. Martedì la giunta proporrà altri tre provvedimenti che si trascinano da anni. Sarà dato il via libera all'Accordo di programma per lo spostamento a monte della ferrovia in località Corte. L'assessore Walter Cattaneo porterà i progetti preliminari per il nuovo campo sportivo e per il depuratore. Il campo di calcio (zona Pirelli) verrà realizzato a poche decine di metri dall'analogo impianto di Borgio. Il depuratore (zone a monte del cimitero di via Crispi) verrà modernizzato e sarà destinato a raccogliere e trattare i liquami dei comuni limitrofi. Nella seduta consiliare saranno anche trattate le interpellanze proposte dai consiglieri di opposizione. Fra questi Mario Carrara, Paolo Palmarini e Mariangela Palazzo.

Intanto il Ccd-Polo di Pietra ha scelto il nuovo organigramma. Alla presidenza Mario Carrara e Luciano Clementi. Vice presidenti sono Margherita Gallo, Salvatore Catarella, Gianangelo Migliorini e Ivano Rozzi. Segretari Viginio Alessio (amministrativo) e Rino Cassanello (organizzativo). Victoria Ferraro è la rappresentante dei giovani.

Augusto Rembado

L'imprenditore Raffaello Orsero

SPOTORNO

Verifica dopo la crisi

Martedì sera, dopo tante polemiche, ci sarà il primo momento pubblico di verifica per la crisi politica che ha investito l'amministrazione di centro-sinistra di Spotorno. Il sindaco, Matteo Ravera, ha convocato il Consiglio comunale durante il quale verrà ufficializzata l'uscita di scena del vice sindaco Silvano Ferrando. L'esponente del pds, dopo i contrasti sul progetto per la nuova variante Aurelia, è rimasto senza deleghe. La decisione di Ravera di «spogliare» Ferrando dai suoi incarichi è legittima ma ha ben pochi precedenti in Riviera. I contrasti fra i due massimi esponenti dell'esecutivo non sono una novità degli ultimi mesi. Il progetto per la nuova Aurelia divide per altro tutta la città. Più che la necessità dell'opera è contestato il mega progetto per molti «faraonico e irrealizzabile». Ravera difende invece la sua creatura che ha trovato estimatori anche fra i privati e le categorie. In attesa di una definizione della crisi il sindaco terrà per sé le deleghe principali (lavori pubblici). Provvisoriamente l'incarico di vice sindaco dovrebbe finire a Gian Franco Maio. Il 6 ottobre ci sarà l'assemblea in casa della quercia. L'intenzione del pds è di uscire dalla maggioranza. Il sindaco Ravera può continuare a governare avendo, ad oggi, l'appoggio di 10 consiglieri su 17. **[a. r.]**

Don Tonino Suetta nominato alla guida di San Pietro

Ecco i nuovi parroci

Borgio Verezzi: cambio della guardia per le due chiese cittadine
Don Luigi Fusta sostituisce monsignor Luigi Rembado a Pietra

V. Due nuovi e giovani «pastori» per le due parrocchie di Borgio Verezzi. Sono alcuni dei cambiamenti che stanno interessando in queste settimane molte parrocchie e sacerdoti del vicariato di Pietra Ligure. Don Sergio Montanari, padre capuccino quarantenne originario di Brescia, ha fatto il suo ingresso solenne domenica scorsa nella parrocchia di San Martino a Verezzi. Eredita la parrocchia che fu di Don Bruno Oddone, il parroco molto noto in tutta la Liguria per la gestione della chiesetta delle presunte apparizioni della Madonna. Fu don Oddone ad edificare la nuova chiesa di San Giuseppe. Anche l'altra parrocchia di Borgio, la comunità di San Pietro, avrà un nuovo parroco nella persona di don Tonino Suette, originario di Loano, 34 anni, vice parroco di Oneglia e cappellano delle carceri, proviene dalla parrocchia di San Michele Caravonica. Farà il suo ingresso solenne domenica 5 ottobre alle 16. Il suo predecessore, don Giovanni Doglio, figura storica per i fedeli di Borgio, resterà in sede quale parroco emerito. Don Doglio è stato parroco per 31 anni.

Monsignor Mario Oliveri

Novità anche a Olle, frazione di Finale che però rientra ancora sotto la diocesi di Albenga. Dopo le dimissioni di don Giuseppe Morelli, pietrese, il vescovo monsignor Mario Oliveri, ha nominato nuovo parroco don Giorgio Barruto, 55 anni di Borgio Verezzi, che resta anche parroco di Sant'Antonio di Magliolo. Da segnalare inoltre la partenza da Pietra Ligure del parroco, Daniele Fiorito, 24 anni albenganese, che proprio oggi domenica farà il suo ingresso come arciprete nella parrocchia di Cenesi. La cerimonia si terrà alle 18.

Non è ancora stata fissata invece la data dell'ingresso in San Nicolò di Pietra Ligure di don Luigi Fusta, proveniente da San Bernardino ad Albenga. Don Fusta prende il posto di monsignor Luigi Rembado che resta in servizio come parroco emerito. In aumento, intanto, gli iscritti al seminario vescovile di Albenga, quest'anno 6 in più. Per le 164 parrocchie della diocesi di Albenga-Imperia ci sono però poco più di 100 sacerdoti con età media superiore ai anni. **[a. r.]**

NOTIZIE FLASH

FINALE L.

I volontari oggi puliscono la foce del torrente Pora

«Puliamo il mondo, anche Finale Ligure». Con questo slogan si svolgerà domenica l'iniziative Comune, Legambiente, Antincendio boschivo, protezione civile e volontari. Con gli attrezzi messi a disposizione dal Comune sarà fatta pulizia alla foce del torrente Pora fra le 9,30 e le 12. **[a. r.]**

Tre commercianti abusivi denunciati dai vigili

Un'altra serie di controlli antiabusivi da parte della polizia municipale di Spotorno. Nella «rete» sono finiti due ambulanti, un marocchino e un cingalese, bloccati sul lungomare e risultati non in regola con le leggi del commercio. **[a. r.]**

ALASSIO

Case affittate in «nero» indagine Finanza

Verifiche della Guardia di finanza fra i proprietari d'alloggi che affittano appartamenti «in nero». Fra i casi scoperti ad Alassio donna di 72 anni che è risultata proprietaria di 210 alloggi. A Finale due pensionati a fronte reddito annuo di 18 milioni avrebbero incassato, in pochi anni 500 milioni d'affitto senza emettere ricevute. **[a. r.]**

Lavori di per San Sebastiano

La giunta comunale di Finale Ligure ha stanziato 67 milioni per il restauro e il consolidamento della chiesa di San Sebastiano di Perti. Un altro contributo sarà assegnato al termine dei lavori. Per completare il finanziamento (240 milioni in totale) interverrà la parrocchia. **[a. r.]**

Serviranno per l'esproprio di Sant'Anna dove verrà realizzato l'impianto di pretrattamento

Alassio, sei miliardi per il depuratore

La Regione ha detto sì all'impianto per migliorare l'ambiente

ALASSIO. La provinciale ha approvato in via definitiva il progetto per il depuratore. Si tratta del primo stralcio di lavori che riguarda la sistemazione di un impianto di pretrattamento in zona Sant'Anna. Il costo dell'operazione s'aggira sui miliardi e mezzo. I lavori inizieranno entro il 1998 per terminare circa un anno dopo. In seguito si penserà, sarà necessario, a proseguire l'opera con l'aggiunta di un impianto per la depurazione che verrà realizzato a stralci.

L'annuncio è stato dato dall'assessore ai lavori pubblici del Comune Marco Melgrati. «L'iter di esproprio dell'area dove verrà installato in futuro il depuratore, il camping Sant'Anna, è già stata avviata. Sarà finanziato con la tassa sulla depurazione divenuta obbligatoria nel 1996 che ha già fruttato più di un miliardo e mezzo, importo previsto per questa prima fase. Con altri 4 miliardi realizzeremo l'impianto di pretrattamento con disoleatura, dissabbiatura ed insacchettamento delle scorie solide», ha spiegato Melgrati. Nell'edificio annesso al campeggio verrà spostata la scuola di vela, che si alzerà di livello.

Ha proseguito l'assessore ai lavori pubblici: «Questo tipo di depurazione potrebbe anche essere sufficiente. Ad Alassio non ci sono industrie. Il Comune si è comunque già impegnato per la costruzione di un depuratore a stralci. Sarà naturalmente necessario l'intervento economico di Stato o Regione, perché il costo dell'operazione sarà di circa miliardi. Una volta ultimato il pretrattamento faremo pressione sui comuni limitrofi perché si adeguino. Altrimenti presenteremo denuncia per danno ambientale».

La Provincia ha espresso perplessità ed ha fatto prescrizioni sul progetto preliminare per il depuratore. Non era infatti chiaro se si sarebbe proceduto per la depurazione. «Non abbiamo voluto indicare un solo tipo di depurazione perché ogni azienda adotta un sistema diverso. Questo per noi è la possibilità di ricevere proposte e valutare». **[m. br.]**

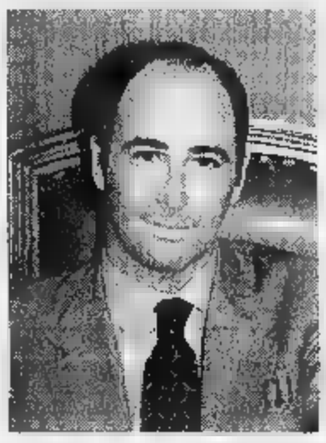

L'assessore Marco Melgrati

Iniziative scolastiche per «unire» l'Europa

«Scambi» di studenti ai salesiani di Alassio

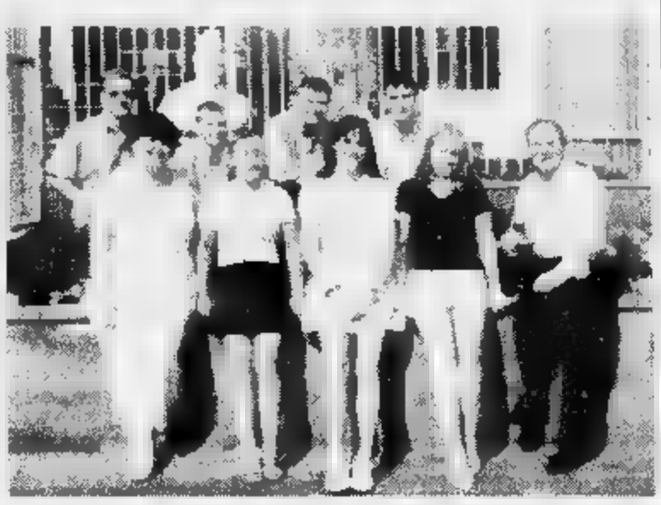

Il gruppo di giovani stranieri in «trasferta» ad Alassio per studiare l'ambiente

ALASSIO. Scambi internazionali non solo culturali. Sono quelli finanziati dalla Comunità europea che stanno interessando gli alunni dell'istituto salesiano «Don Bosco» di Alassio ed altre scuole europee.

Questa settimana un gruppo di otto studenti provenienti da una scuola salesiana inglese sta ricambiando una visita di studio effettuata in aprile a Bootle (vicino a Liverpool) da un gruppo di alunni del «Don Bosco». La prossima settimana saranno in arrivo ad Alassio ventitrè giovani studenti dell'«AntoniusKolleg» di Colonia in Germania. «Gli scambi si svolgono nell'ambito del progetto "Comenius" della Comunità europea, che si prefigge di allargare l'orizzonte culturale degli studenti permettendo loro di conoscere meglio altre realtà europee» ha spiegato don Mario Tedoldi, insegnante d'inglese e curatore degli scambi. Ed ha proseguito: «Quest'anno il progetto studia l'acqua nei suoi rapporti con l'ambiente in una prospettiva interdisciplinare».

I giovani in viaggio-studio ad Alassio sono alloggiati, oltre che nell'istituto salesiano, in alcune famiglie e sono parte attiva di stage formativi che tengono in alcuni alberghi del centro (Grand Hotel Spiaggia, Savoia e Al Mare), all'Azienda di promozione turistica e all'agenzia Etlim. Cambiano aria, fanno nuove esperienze, studiano e lavorano in città.

Il «Don Bosco» ha aperto una finestra sull'Europa che in futuro allargherà i propri orizzonti. Ha spiegato don Gino Berto, direttore dello storico istituto alassino: «Il prossimo anno le scuole salesiane proseguiranno la cooperazione allargandola ad altri stati come la Francia e alla Polonia. Il nuovo tema di base che verrà preso in considerazione sarà l'impatto del traffico e dei trasporti sull'ambiente. Ogni scuola ospitante svolge attività didattiche programmate». **[m. br.]**

Un giovane turista

Ruba in hotel arrestato a Loano

LOANO. «Mi dispiace ho sbagliato alloggio», oppure «sono entrato solo per cambiare la biancheria». Sono alcune delle che ha cercato di trovare Giovanni Nicotra, anni di Torino, arrestato l'altro pomeriggio dai carabinieri dopo aver messo a segno alcuni furti all'interno di tre alloggi del residences San Giovanni in corso Europa a Loano. Una volta scoperto il giovane, nel tentativo di fuggire, ha picchiato un pensionato che cercava di bloccarlo. Il tentativo di fuga, però, è durato molto poco. Le manette sono scattate ai suoi polsi l'accusa di rapina impropria.

Giovanni Nicotra era arrivato a Loano venerdì mattina con un amico per ora risultato estraneo ai fatti. Intorno a mezzogiorno ha cercato un modo per procurarsi denaro o oggetti da rubare e poi rivendere. In un primo momento ha visitato un appartamento nella centralissima via Garibaldi e poi, dopo le 13, si è introdotto nel residence San Giovanni. Qui, con una chiave falsa, è entrato negli appartamenti. Ha cercato di rubare tutto quello che poteva anche se nell'alloggio erano presenti gli ospiti. Scoperto da numerose persone ha dapprima cercato delle scuse per coprire le sue reali intenzioni e poi ha affrontato a pugni e spintoni un turista di 66 anni di Borgomanero che stava ostacolando la fuga. Quest'ultimo si è fatto medicare al pronto soccorso dell'ospedale Santa Corona dove è stato giudicato guaribile in 15 giorni. Durante il raid il giovane ha abbandonato parte delle refurtiva (una telecamera ed un telefonino). Complessivamente aveva raccolto un bottino per un valore di circa 8 milioni. Giovanni Nicotra, almeno, per il momento, resta in carcere. **[a. r.]**

Elezioni ad Albenga

Il polo ha deciso Il candidato è Mariangelo Vio

ALBENGA. «I partiti e i movimenti che compongono l'Ulivo albenganese, nel corso della riunione tenutasi venerdì 3 ottobre, hanno raggiunto l'accordo sulle prossime elezioni amministrative di novembre designando quale candidato sindaco Mariangelo Vio».

E quattro: dopo Alternativa democratica (guidata da Angelo Viveri), Polo per le libertà (Andrea Saccone) e Rifondazione comunista (Gianluigi «Igi» Viveri) anche l'Ulivo ha rotto gli indugi sul nome del proprio candidato a sindaco. L'atteso annuncio è stato dato ieri tramite l'invio di un comunicato-stampa. Si prosegue nel documento, facendo alcune precisazioni: «L'Ulivo, quale unica forza di centro-sinistra, si propone sia in alternativa al Polo che al movimento di Alternativa democratica a cui fa capo l'attuale sindaco Angelo Viveri. Alla riunione di venerdì non erano presenti i rappresentanti dei Verdi, per impegni precedentemente presi. Ci sarà un incontro entro pochi giorni».

Con la candidatura di Mariangelo Vio, già sulla poltrona di primo cittadino ad Albenga tra il 1990 ed il 1993, si ha solo una conferma ufficiale alle che circolavano già da alcuni giorni in città. Attualmente manca all'appello solo la Lega Nord che però ha già anticipato rivelazioni ufficiali nei prossimi giorni. Il nome che finora è circolato con maggiore insistenza, e che dovrebbe mettere tutti d'accordo, sembra quello di Rosi Guarnieri, battagliera portavoce del Comitato civico di Bastia.

La campagna elettorale, intanto, si fa calda. Il Polo, oltre a materiale propagandistico, ha sfoderato ieri un camper che muoverà nelle cittadine periferiche a raccogliere suggerimenti. E voti. **[m. br.]**

AZIENDA di TECHNICAL MANAGEMENT
in Savona
CAPITANO DI MACCHINA
2 o più anni di navigazione, massimo 30 anni.
Scrivere casella postale 18 - Savona

Tuttolibri
I supplementi de LA STAMPA
Una settimana ricca di tutto.

ACQUA PURA E SICURA

L'unica cosa che è buona se non sa di niente

Novità mondiale da SIDEA ITALIA nella depurazione dell' acqua.

Numero verde 167-239825

Sidea

Cerchiamo concessionari per zone libere in Piemonte

S.I.D.E.A. ITALIA. Via P. Mastri, 18 Firenze
SOCIETÀ LEADER PER IL TRATTAMENTO E LA DEPURAZIONE DELL'ACQUA.

Concessionario di Zona: ALBE Plan.t s.r.l. Tel. 0182/589014
Albenga (SV)

Il consigliere Diotto: «La variante non porta novità»

Piano regolatore di Cairo Il «no» della minoranza

CAIRO M. Polemiche per la variante al piano regolatore. «Progetto Cairo» non ci sta. Teresina Diotto, leader del gruppo di minoranza, annuncia il voto contrario al documento «che non porta alcuna novità, anzi, rischia di ripetere gli stessi errori del passato», inviando la cittadinanza, ■ soprattutto i commercianti, a partecipare al Consiglio comunale che lo tratterà, «per rendersi conto ■ molte contraddizioni».

Spiega la Diotto: «La recente commissione urbanistica sul piano regolatore ha confermato l'intenzione di destinare piazza della Vittoria ■ zona servizi ed uffici pubblici». Un indirizzo criticato da «Progetto Cairo» per una serie di motivi, ad iniziare dalle conseguenze che quella destinazione potrebbe ■ sul successo del Centro Integrato di Via. Per la Diotto, «da una parte si sta cercando di far ■ un consorzio fra gli operatori commerciali in ■ da accedere ai finanziamenti messi a disposizione per i Centri integrati di ■ia, mentre dall'altra si danneggia la possibilità di concorrere a quei finanziamenti destinando una zona essenziale all'interno ■ quell'area ■ sede di parcheggi sotterranei, progetto condiviso da pochi ■ che non migliorerà ■ la qualità della vita del centro storico, nè incentiverà il commercio».

«Certo - prosegue il consigliere - i parcheggi ci vogliono, ma mi domando perchè proprio in quella zona, quando, non lontano, ci sono aree molto più idonee che, invece, ■■ sono sfruttate». Chiaro il riferimento della Diotto al Piano Oltrebormida che martedì sarà portato in Consiglio dopo le osservazioni dell'Ufficio urbanistico provinciale.

Teresina Diotto di «Progetto Cairo»

Il Piano Oltrebormida si divide in quattro comparti: la zona del Fantasque, l'area del mulino adiacente l'entrata del campo sportivo Rizzo, lo stesso campo sportivo ed il vecchio palazzetto dello Sport. «Tutte aree - specifica la Diotto - ■ maggioranza pubblica, eccetto quella del Mulino, e che potrebbero quindi ■■ meglio destinate ad ■■ servizi, ad esempio, oltre che per i parcheggi, anche per il trasferimento del nuovo Municipio invece di utilizzare l'edificio delle ■■ scuole medie di piazza della Vittoria, sfruttabile per altre attività».

Ma qualcuno fa notare come «l'urbanistica ■ Cairo è ormai una catena di Sant'Antonio: finchè non si risolverà la situazione di Cairo Sud, con l'abbattimento dell'ex caserma degli Alpini, e, in generale, la gestione delle aree servizi, continuerà a rimanere in vita ■■■ grande confusione».

■■■ Camoirano

Tassa rifiuti

Altare vara nuove tariffe

ALTARE. Il Consiglio comuale di Altare ha approvato, l'altra sera, il nuovo regolamento per l'applicazione della tassa sullo smaltimento dei rifiuti solidi urbani. Non solo, ma ha votato ■ favore anche della variazione del regolamento per l'assegnazione degli alloggi autonomi per anziani della struttura S. Annunziata.

All'ordine del giorno c'era anche la discussione sul progetto preliminare per i lavori di installazione di ■■ sistema di illuminazione pubblica. La giunta, guidata dal sindaco Idalda Brondi, inoltre, ha provveduto ad effettuare una sorta di «riconoscizione» sullo stato di attuazione dei programmi ■ progetti stabiliti nel bilancio di previsione '97. Nel corso del Consiglio ■■ state anche approvate alcune modifiche allo Statuto comunale, in base alla nuova legge, ■ variazioni al bilancio di previsione e alla relazione previsionale e programmatica, e quelle relative al bilancio pluriennale.

Una riunione tecnica che si è conclusa in poche ■■ e nel corso ■ della quale ■■ state anche approvate due mozioni. La prima a favore dei diritti dei rifugiati, l'altra sulla diminuzione della tassazione del combustibile da riscaldamento per i Comuni montani. Vengono chieste agevolazioni, adottate in altre regioni. [l. b.]

■ consiglio si schiera contro la soppressione del nucleo dei vigili del fuoco

La Valbormida vuole l'elicottero

Ordine del giorno della Comunità montana

MILLESIMO. Un documento contro la ventilata soppressione del servizio di soccorso del nucleo elicotteri dei vigili del fuoco di Genova. Lo approverà domani sera il Consiglio della Comunità montana «Alta Val Bormida», cui fanno capo ■ Comuni.

Contro l'ipotesi della soppressione del servizio, nei mesi scorsi, amministratori pubblici valbormidesi, associazioni e ■■■ di volontariato avevano inviato decine di fax alla redazione de «La Stampa», a conferma ■■ dell'importanza dell'opera del nucleo elicotteristico che in particolare per la Val Bormida risulta fondamentale. Innumerevoli, infatti, i soccorsi che sono stati effettuati dai vigili genovesi per trasferire i malati nelle varie strutture ospedaliere della Liguria e di altre regioni. L'ultimo, in ordine cronologico, l'altro ieri, quando un ottantenne, colto da aneurisma, è stato trasportato al ■. Martino.

Nel corso ■■■ riunione di domani si discuterà anche del piano di sviluppo socio-economico. Un argomento di grande importanza e attualità, anche alla luce della grave crisi industriale ■ occupazionale che si registra in zona. All'ordine del giorno, inoltre, c'è l'approvazione della convenzione con il Comune di Piana Crixia per il sistema bibliotecario intercomunale.

Infine il Consiglio, presieduto da Claudio Goso, affronterà anche il tema della riorganizzazione ■■■ della rete scolastica nei passi montani, ■■ proposta ■■ Comune di Carcare che di recente, insieme ad altre amministrazioni comunali della valle, ha approvato un ordine ■■ giorno per evitare l'eventuale soppressione dei plessi scolastici. [l. b.]

Volontariato

Tanti «grazie» alla «G. Rossi»

Il medico Graziano Bonifacino volontario del gruppo «G. Rossi»

CAIRO M. Un'associazione che si occupa a tempo pieno e ■■ grande impegno dei malati terminali. E' l'associazione intitolata a Guido Rossi che opera in Val Bormida da anni. Per l'ennesima volta al personale medico e paramedico va il riconoscimento dei pazienti e dei familiari.

Come nel ■■ della famiglia Beltrame di Cairo che vuole ufficialmente ringraziare i ■■ ponenti del gruppo, di cui fa parte anche il dottor Graziano Bonifacino, ■ in particolare il dottor Pier Luca Colace e l'infermiere Fabrizio. Ma quella della famiglia cairese vuole anche essere un'occasione per sollecitare gli enti pubblici ■ la gente ■ contribuire, magari con un'offerta, per fare in modo che l'associazione di volontari possa continuare nell'importante servizio che garantisce a qualsiasi ■■ «assistenza medica, ma anche umana». [l. b.]

Speleologia

Corso sui segreti del sottosuolo

BARDINETO. I segreti del sottosuolo a portata di ■■■ ■■ il ventesimo corso di Speleologia, organizzato, dall'8 ottobre al 21 dicembre, dal Gruppo speleologico Savonese - Scuola di Savona e Val Bormida.

«Il ■■■o - spiegano gli organizzatori - si propone di avvicinare gli iscritti all'attività e alla ricerca speleologica condotte in trent'anni ■ attività dal Gruppo speleologico ■■■■■ ■ di sensibilizzarli riguardo ai problemi della conoscenza, della tutela ■ della salvaguardia dell'ambiente ipogeo».

L'esperienza prevede nove lezioni teoriche e sette esercitazioni pratiche in grotta ■ nel territorio carsico, molte delle quali proprio in Val Bormida, area amata dal gruppo speleologico che, nell'ultimo corso, aveva svolto tre delle quattro esercitazioni nell'area carsica di Bardineto, nelle grotte di Bardineto e del monte Carmo e, ancora, nell'area fra Bardineto e Calizzano.

Un corso, quello precedente, che aveva dimostrato il fascino che i segreti racchiusi nelle viscere della terra continuano a suscitare. L'inaugurazione del ■■■ è fissata per mercoledì 8, alle ore 21, presso il Dopolavoro ferroviario di via Pirandello, ■ Savona, con la proiezione del documentario «Grotte: un mondo da scoprire». Per informazioni: 019/853752. [m. ca.]

VAL BORMIDA

DEGO

Ancora rubinetti «asciutti» Manca l'acqua ■ Santa Giulia

Ancora emergenza idrica ■ Dego. Questa volta a rimanere ■■■ i rubinetti a secco sono stati gli abitanti di frazione Santa Giulia. Per ridurre i disagi ieri pomeriggio sono intervenuti i Vigili del Fuoco ■ Cairo ■■■ un'autobotte. [l. b.]

CARCARE

Domani riaprono le scuole Polemiche sui buoni mensa

Domani riapre la scuola materna di Millesimo. Il ritardo ■ stato determinato dalla mancata conclusione dei lavori di sistemazione delle aule. Intanto, al■ polemiche sollevate da un gruppo di genitori sui costi dei buoni mensa, inteviene Ezio Fracchia: «Il costo è di 6 mila li■■. Una cifra che, se pragonata ad esempio agli asili di Savona, è bassa». [l. b.]

CAIRO

Lavori socialmente utili Previste 11 assunzioni

Cairo ■ Carcare impegnati ■■ un progetto comune riguardante i lavori socialmente utili, indirizzato ■■ disoccupati di lunga scadenza. Il progetto, che deve ancora ricevere l'approvazione dalla Regione, interessa i settori dell'ambiente e della cultura. Per il primo è stato richiesto un coordinatore per Cairo e 5 addetti per Carcare. Due diplomati per Cairo e due laureati più un diplomato per Carcare, è invece quanto richiesto nel settore cultura. [m. ca.]

Cairo, mercatino delle pulci con 60 espositori. Ellera ritrova la sagra dell'uva

Villanova, show di auto d'epoca

Gran finale con il tartufo a Millesimo

Gran finale, gara, musica, spettacolo miss, alla quinta festa nazionale del tartufo di Millesimo, antiche automobili americane all'ippodromo di Villanova d'Albenga, concerto a scopo benefico all'Auditorium di Pietra, musica classica al centro commerciale di Carcare, mercatini dell'antiquariato dell'artigianato a Noli, Pietra Ligure e Alassio, festa dell'uva ad Ellera. Questa la domenica da vedere nel Savonese.

Fiera, tutto il giorno, in piazza Della Chiesa.

ALBISOLA S. Tradizionale sagra dell'uva in frazione Ellera.

«Arte in Villapiana»: quadri, sculture, fotografie, bricolage e composizioni floreali realizzate da artisti hobbysti locali nella sala della Sma Generale di via San Lorenzo (ore 16-19,30).

CARCARE. Alle 18 concerto di musica classica al Centro commerciale con il Trio Arcadia (Salvatore Scarlata, Massimo Patetta e Federico Briasco).

CAIRO M. Mercatino delle pulci nel centro storico: presenti una sessantina di espositori tra cui Lamine M'Boup che presenta artigianato senegalese.

Si chiude la Festa nazionale del tartufo. Dalle 9 (a Cosseria in località Chiesa) gara-ricerca del tartufo. A Millesimo: alle 14 i trottolai Roccavignale giardini pubblici, alle 15 in piazza Italia «gli ultimi cantastorie di Liguria» Giampaolo ed Agnese, sempre in piazza Italia il concerto dei Minas Tirith, alle 18 nei giardini del Carretto gran finale con Giò Concord che presenta la storia musicale del Festival di Sanremo, nel finale anche l'elezione di Miss Tartufoi e Miss fine estate. Contemporaneamente itinerari gastronomici per di Millesimo, cruciverba itinerante per le vetrine dei negozi, dalle 10 a San Gerolamo «I funghi e l'uomo» mostra scientifica.

Mercatino dell'antiquariato nel centro storico.

FINALE L. Prosegue all'Oratorio De' Disciplinanti di Finalborgo la mostra «Arnaldo Pomodoro - sculture e grafiche» dalle alle 19 (sino al 10 novembre tutti i giorni escluso il martedì).

L. Antiquariato e artigianato dalle 9 alle 20 in piazza XX Settembre. Concerto bandistico all'Auditorium (ore 21), in collaborazione con la filarmonica Guido Moretti e l'associazione ligure famiglie pazienti psichiatrici.

«Festa in pizza» a cura della Comunità di S. Giuseppe (sulla collina dell'entroterra): dalle 12 alle 20,30 stand, alle 17 la Messa al campo.

. Ultimo giorno della sagra gastronomica dei Santi Cosma e Damiano.

TOVO. E' visitabile dal mercoledì alla domenica (ore 9-12 e 15-18) il museo dell'orologio da torre di Bardino Nuovo. Esposti orologi monumentali dal 1700 ai giorni nostri.

Regine americane a quattro ruote in mostra all'ippodromo di Villanova

LOANO. Tradizionale festa dei S.S. Cosma e Damiano. XXVI trofeo «Città di Loano», gara ciclistica nazionale categoria ju- con partenza alle 9 sulla via Aurelia.

Escursione guidata al sentiero con partenza alle 9 da parco Rosciano, pressi del Comune.

Gara podistica e camminata di 5 chilometri riservata alle donne «Ragazze in gamba Valentina». Sempre oggi, a Peagna gara di «Speed down», velocità in discesa senza motori, presenta Fabrizio Marabello.

VILLANOVA. Sfilata di automobili americane anni '50, '60 e '70 all'aeroporto.

Mercatino dell'antiquariato dalle 10 alle 20 in via Colombo. [a. r.]

La notte punta sul revival

L'U'Brecche chiude per un mese Riapre il topless-bar a Loano

Riapre oggi il topless bar Play Night di Loano chiude (per un mese) la discoteca U'Brecche di Alassio. Fra le poche discoteche aperte il Thenax di Celle. Serata anche all'insegna del genere dancing nei locali del Savonese.

CELLE L. Tradizionale domenica sera «dance classic» al Thenax. Musica al Charlie Max.

SAVONA. Dancing con i «Nuovi Semplici», pomeriggio e sera, Le Chat. Musica al Pirata calata Sbarbaro e alla Taverna degli Arcangeli al Santuario. Ritrovi alla Boutique della birra, al Tnt e al Baretto.

VADO L. Musica giovane al Dau Baci.

Musica al Sinte Galeshka di Portovado.

FINALE L. Ritrovi discobar Baquito. Spazio giovani anche al Trocadero.

L. Tutte le sera, escluso il lunedì, genere dancing al Malibù. Ritrovi al Barone Rosso, allo Wave e al Dolphin's. Piano bar all'Airone. Aperto solo giovedì sabato in Batida.

Karaoke al Poseidon. Ritrovi all'Atravirago, Tropicana, Garfield, al Luca's pub al Crazy Night. Riapre oggi coon gioco e musica al topless-discobar (per lui lei) Play Night by Tapa Tapa. Liscio e reviwal al Saitta e al Manhattan Inn.

TOIRANO. Ritrovo in enoteca al Bar dei Capitani e al Blade Runner nel centro storico.

VARAZZE. Serata danzante con i Tecnicolor al Salone del fiori.

Musica Le Macine del Minisport. Ritrovo alla Piazzetta. Piano bar al Carpe Diem. Musica a Le Macine, al Pulp e alla Città Vecchia.

Genere dancing al Manila Club, all'M 4 e al Vip. Ritrovi all'U'Brecche (ultima serata della stagione estiva), da Spotty, al Roma, al Manila.

ANDORA. Genere dancing, anche al pomeriggio, al Timone all'Ariston. [a. r.]

Teatro dialettale

Le commedie di Govi ad Albisola

ALBISOLA S. Decollerà sabato 25 ottobre, con lo spettacolo «Colpi di timone», la 18a edizione della rassegna teatro dialettale ligure organizzata dal teatro Don Natale Leone di Albisola Capo.

In cartellone, allestimenti a cura di compagnie Genova, Bordighera, Varazze. Dopo il primo spettacolo in omaggio a Gilberto Govi la rassegna proseguirà con: «Tutto pe'n vasetto cremma», che verrà allestito il 15 novembre dalla T76 di Genova; «In corpu ancoi in duman fin a candu» che rappresentato il 29 novembre compagnia Stabile di Bordighera; «Gildo Peragallo Ingegnere» di scena il 13 dicembre compagnia Govi Genova; «A soxua a ghè ma a nu se vedde» il 17 gennaio compagnia Don Bosco di Varazze; «O marotto immaginaio do scio Moliere» compagnia I Carogge di Genova; «A Nonna» il 27 febbraio compagnia Misci e Ma Acciapei Genova; «A portineria civico 7» il 21 marzo compagnia genovese di teatro popolare.

Gli abbonamenti tutti gli spettacoli possono prenotati entro il 9 ottobre presso la sede Acli in corso Ferrari 122 il martedì e il giovedì dalle 18 alle 19.

Il costo del biglietto di ogni singola rappresentazione è di 16 mila lire, mentre l'abbonamento a otto spettacoli è di to mila lire. [a. z.]

Meditazione

Sei religioni a confronto sul Beigua

VARAZZE. Esponenti di sei religioni raduno oggi monte Beigua per un confronto aperto dedicato al tema Natura e Meditazione.

L'appuntamento è fisseto al Rifugio di Pratorotondo con Giacomo Barone, libero pensa- e amico della comunità di Pomaria, Franco Becchino pastore evangelico, Giampiero Bof, noto stusioso e teologo cattolico, Hamed Migliori, del Centro islamico di Genova, Ce- Momigliano, rabbino capo della Comunità ebraica di Genova, Chiara Spinetti, esperta di yoga.

L'iniziativa organizzato dal «Circolo degli Inquisti» di Savo- a conclusione di settimana dedicata alle «Onde Cerebrali».

La scelta di abbinare la natura alla meditazione è nata dall'esigenza di mettere insieme due temi sempre più d'attualità: la natura e la meditazione. Il raduno avrà inizio alle 9.

Gli invitati affronteranno i temi del misticismo, del singificato del raccoglimento, dell'estasi, parleranno anche di tecniche più alla portata di tutti come il training autogeno e diverse pratiche di rilassamento psico-fisico.

Il raduno interreligioso il primo organizzato in Provincia di Savona ed è anche il primo in assoluto che si tiene sulle vette del Beigua, sede ideale, tra l'altro per un incontro all'insegna della meditazione. [a. z.]

Per il gruppo genovese domani sera il debutto tv su Italia Uno

Il cabaret dei «Cavalli marci» ogni martedì al Patio di Finale

FINALE L. I «Cavalli marci» no una compagnia di dieci «pazzi» comici, musici e cantautori genovesi che da quasi due anni va in scena, due volte la settimana, ogni settimana con spettacolo diverso. Hanno in questo modo un repertorio 55 ore che gli ha consentito di realizzare un vero record della risata. Da martedì prossimo il gruppo sarà ospite fisso della nuova serata proposta dal dancing El Patio del lungomare di Finalpia.

Domani invece ci sarà il debutto televisivo del gruppo in «Ciro, il figlio di Target» (titolo provvisorio) nuovo varietà comico Gregorio Paolini, con la conduzione di Gaia De Laurentis. Il programma è scritto ed interpretato dal gruppo genovese. L'originalità della loro comicità ha convinto Giorgio Gori, direttore di Italia Uno. «I Cavalli Marci» saranno poi tutti i martedì Patio. Durante l'estate si erano già distinti fatti applaudire con le loro «pazzie» bagni «Nettuno» di Albissola Mare. [a. r.]

Un'immagine del gruppo cabarettistico genovese dei «Cavalli Marci»

Il cinema di Albenga prosegue la sua politica di film «doc»

Ambra, inverno d'autore

Primo appuntamento dedicato a ritratto dell'indimenticato Mastroianni La rassegna proporrà anche «Hamlet», «Kolya» e «Il principe di Homburg»

ALBENGA. Riprenderà giovedì prossimo al cinema Ambra di Albenga (unico spettacolo alle 21,15) la «Rassegna del giovedì», ciclo di pellicole d'autore che proseguirà fino alla prossima primavera. La scelta per il film di apertura caduta «Mi ricordo, sì, io mi ricordo» ritratto di Marcello Mastroianni firmato dalla compagna Anna Maria Tatò.

I giovedì dell'Ambra proseguiranno «Hamlet», girato nel ' da Kenneth Branagh attore regista anglo-irlandese che veste i panni di Amleto e fornisce un'inedita chiave lettura della tragedia shakespeariana.

Il terzo appuntamento sarà con un film italiano: «Marianna Ucria», di Roberto Faenza, tratto dall'omonimo romanzo di Dacia Maraini. Il film ripercor- la storia un'aristocratica siciliana del '700, muta per un trauma subito nell'infanzia costretta comunicare per iscritto.

Due pellicole americane sono in cartellone gli ultimi due giovedì ottobre: «Big night» di Stanley Tucci e Campbell Scott «Get the bus» di Spike Lee. «Big night» la cucina metafora della vita, mentre in «Get on the night» narra il viaggio un gruppo di partecipanti al raduno organizzato Washington reverendo Farrakhan nell'ottobre del '95 cui presero parte un milione di persone. Il primo film di novembre sarà «Kolya» del regista Jan Sverak che narra la vicenda di Louka, eccellente violoncellista che ama le donne, seguito da «Go now», storia vera di una malattia girata dall'inglese Michael Winterbottom. «Insoliti criminali» è film con Matt Dillon Faye Dunaway in cartellone il 20 novembre.

Diretto da Kevin Spacey, protagonista di «Seven» dei «Soliti sospetti», è un thriller che stempera in tragica commedia degli equivoci in cui la posta in palio è la vita.

«Il principe di Homburg», di Marco Bellocchio concluderà le proiezioni giovedì del mese novembre.

A dicembre cinema Ambra proporrà «Testimone a rischio» di Pasquale Pozzessere, Fabrizio Bentivoglio, Margherita Buy e Claudio Amendola, «Capitaine Conan» di Bertrand Tavernier «Il prigioniero del Caucaso» un film tratto da un celebre romanzo di Lev Tolstoj che narra l'odissea di due militari russi ostaggio dei ribelli ceceni. [a. r.]

E' IN EDICOLA

NUOVO ORARIO PALAGI

PER L'ITALIA

ANNO XC - N. 178 L. 4.500

AL 28 MAGGIO 1998

NUOVA GRAFICA, PIÙ LEGGIBILE

al completo tutte le linee delle Ferrovie dello Stato

«l'Orario Ferroviario»

La Stampa 1998 in CD-ROM

tutto LA STAMPA Compact

per informazioni NUMERO VERDE 1678 - 02005

STASERA AL CINEMA

SAVONA

CHIABRERA. OGGI RIPOSO.

. Tel. 854.627. Force One. Or.: 15,45; 18; 20,15; 22,30. Lire 12.000; 8000; 7000.

DIANA 1. Tel. 825.714. **Contact.** ; 16; 19; 22. Lire 12.000; 8000; .

DIANA 2. Tel 825.714. . Orario: 15,45; 18; 20,15; 22,30. Lire 12. 8000; .

DIANA 3. Tel. 825.714. **Il mondo perduto.** Orario: 16,15; 19,15; 22,15. Lire 12.000; ; .

ELDORADO. Tel. 820.583. **Lolita.** Orario: 16,15; 19,15; 22,15. Lire 12.000; 8000; 7000.

JOLLY. Tel. . **Film a luci rosse.** Orario: 15; 22,30. Lire 10.000; 7000; .

Tel. 63.22. **Mosche da bar.** : 15,30; 17,30; 20,30; 22,30. Lire 7 ; .

OGGI .

. Tel. 640.263. **RIF Force One.** Orario: 20,20; 22,30 (fest. e prefest. anche 16; 18,10). Lire 10.000; 6000; 5000.

RITZ. Tel. 640.427. **Lolita.** Orario: 20,15; 22,30 (nei fest. e pref. anche spett. alle 15; 17,30; ; 22,30). Lire ; 6000; 5000 .

. Tel. 51.419. **Banzai.** Or.: 16,30; 18,30; 20,30; 22,30. L. ; 6000; .

ASTOR. Tel. 50.997. **Il perduto.** Orario: 20,15; 22,30 (nei . e pref. spett. pom. alle 16; 18,05). L. 10.000; 6000; 5000.

ALBISOLA SUPERIORE

OGGI RIPOSO.

CAIRO MONTENOTTE

Scream. Orario: 20; 22. Lire 8000; 6000.

FINALE LIGURE

Tel. 692.200. **Scream.** Orario: 20,30; 22.30. Lire 10.000; 8000.

CARRUBIOLIA

CORALLO. CHIUSO.

GIARDINO DEL PRINCIPE. CHIUSO.

LOANESE. Tel. 669.961. **Force One.** Orario: 16,30; 20,15; 22,30. Lire 10.000; .

SAN LORENZO

LUX. Un giorno Ore 21. L. 7000; 5000.

SASSELLO. OGGI RIPOSO.

VARAZZE

1. Tel. 97.249. **Contact.** 16; 19; 22,20. Lire 12.000; .

VERDI 2. Tel. 97.249. **Force One.** Orario: 15,20; 17,35; 20,30; 22,40. Lire ; .

GENOVA

TEATRI

Carlo Felice: riposo.
T. Stabile - T. della Corte: da lunedì è aperta la vendita degli abbonamenti. Orario cassa 10-20
T. Stabile - Sala Duse: da lunedì aperta la vendita degli abbonamenti. Orario 10-20
Politeama Genovese: riposo

CINEMA

Ariston 1: Contact; **Ariston 2:** Contact; **Augustus:** Air force one; **Colosseo sala Grecale:** riposo; **Colosseo sala Maestrale:** riposo; **Corallo sala 1:** Lezioni di tango; **Corallo sala 2:** Love etc.; **Luxor:** Orosodo; **Odeon:** Il mondo perduto; **Olimpia:** Scream; **Filo:** In barca a vela contromano; **Universale 1:** Banzai; **Universale 2:** Il mondo perduto; **Universale 3:** She's so lovely - Così carino; **Verdi:** Lolita

CLUB

Amici del cinema: Ca carica del 101; **Lumière:** Stella solitaria; **Carignano d'essai:** Potere assoluto; **Nickelodeon:** Potere assoluto
NERVI - S. Siro: Batman & Robin
VOLTRI - Ambrosiano: L'incantesimo del lago II

IMPERIA

SANREMO

ARISTON. Tel. 506.060. **Air Force One.** Orario: in. 15,30; ult. 22,30. Lire 12.000; rid. .

ARISTON RITZ. Tel. 506.060. . Orario: 15,30; 22,30. Lire 10.000; .

ARISTON ROOF - Sala 1. Tel. 506.060. **Ovo-** . Orario: 15,30; 22,30. Lire 10.000; .

ARISTON - Sala III Tel. . **Consigli per gli acquisti.** : 15,30; 22,30. Lire 10.000; .

TON ROOF - Sala 3. Tel. 506.060. **Il viaggio a .**

. Tel. 507.070. . Orario: 15,30; ultimo 22,30. L. ; rid. 7000.

. Tel. 507.070. . : 15,30; 22,30. I. 10.000; ridotto 7000.

La vostra casa al mare, direttamente sulla spiaggia. Che bel sogno!

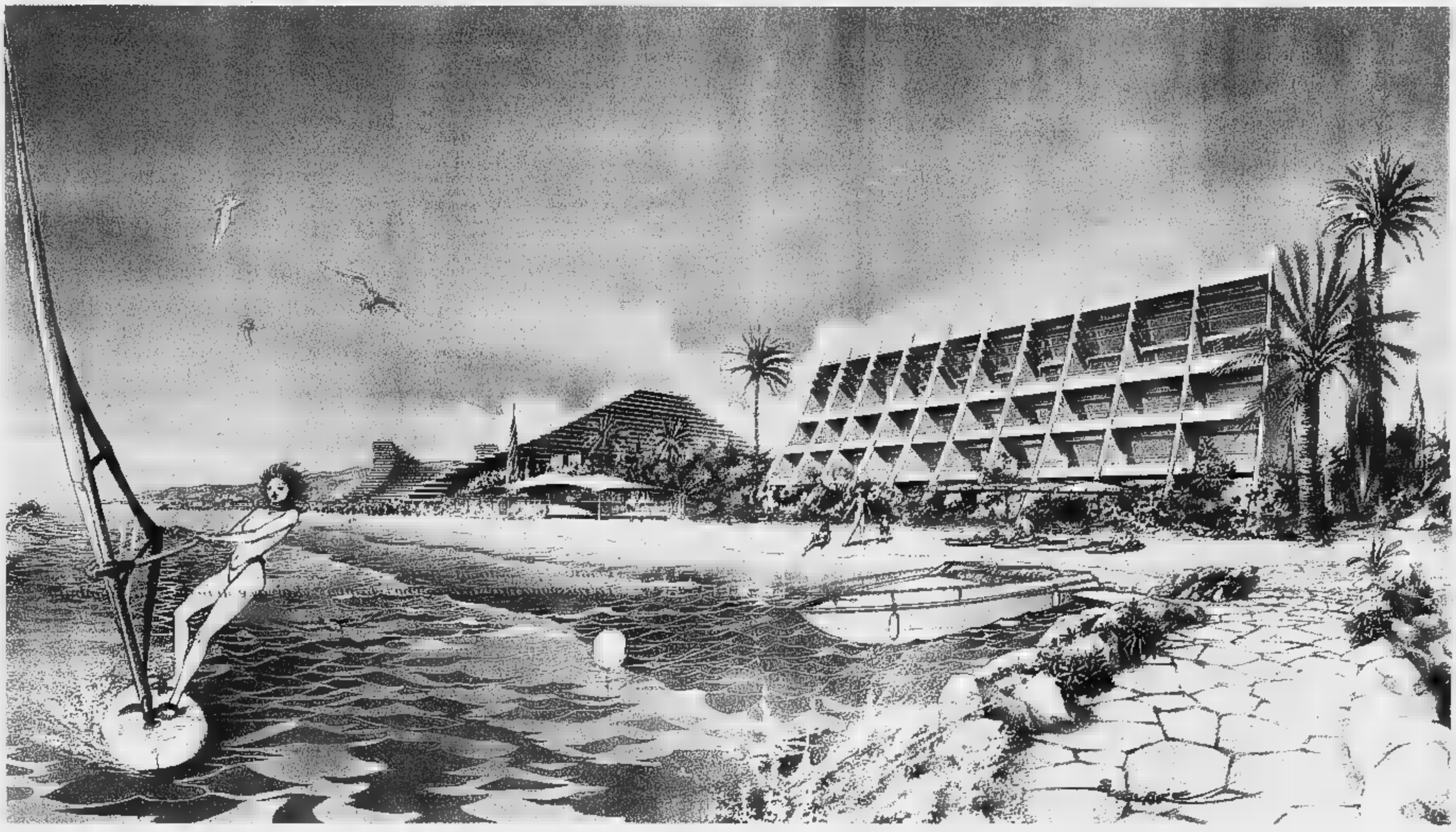

Allegrucci & Gemble adv - Torino

Ora o mai più potrete realizzare il vostro sogno con 78 milioni*.

E praticamente impossibile oggi, ancor [redacted] in Costa Azzurra, acquistare un appartamento in un immobile, dal quale si esce direttamente sulla spiaggia.
L'Acquamarina è una costruzione che sorge tra Nizza [redacted] Antibes, circondata da tutti quei servizi, dai ristoranti ai supermercati, che contribuiscono a rendere confortevole la vostra vacanza.
E se questa è già un'occasione irripetibile, le condizioni di acquisto sono ancor più favorevoli.
Infatti per realizzare il vostro sogno, vi bastano 78 milioni per un monolocale [redacted] 136 milioni per un bilocale, con possibilità di accedere a finanziamenti al tasso del 4,9 %

* Prezzo monolocale	FF	270.000 TVA inclusa	(Pari a L.	78.300.000)
Anticipo (30%)	**FF**	**80.000**	**(Pari a L.**	**23.490.000)**
Mutuo (70%)	FF.	189.000	(Pari a L.	54.810.000)
Rata mutuo 4.9% mese	FF.	1.777	(Pari a L.	515.330)
Eventuale rendita locativa, mese	**FF.**	[redacted]		

A Cannes, un investimento [redacted] nel tempo.

A Cannes in pieno centro, a meno di 5 minuti a piedi dalla Croisette, e a 100 metri dalla Rue d'Antibes, vero paradiso delle Boutiques, Sagor vi propone "Cristal Palace", una elegante palazzina di soli 12 appartamenti, molto curati nei materiali e nelle finiture.
Tutto questo naturalmente, alle solite condizioni a cui Sagor vi ha abituato.
Bilocale mq. 39, [redacted] FF pari [redacted] L. 138.720.000

SAGOR®

Investimenti, fuori dai luoghi comuni.

TORINO-ORBASSANO -Via Roma, 32 • Tel. 011/90.32.508 • Fax 011/90.13.001
SANREMO (IM) - Via Roma, 21 • Tel. 0184/54.36.50 • Fax 0184/59.20.52
APERTO TUTTO IL MESE DI AGOSTO

Numero Verde
167-019318

ECCELLENZA

E' GIA' ORA DI SCONTRI AL MASSIMO LIVELLO

Giù la maschera, anche se è appena la seconda giornata. Ma Cairese-Vado è autentico match clou non solo della domenica ma dell'intera prima parte di stagione, ed anche una ghiotta occasione per cominciare a farsi un'idea sulla reale potenzialità delle due squadre savonesi.

Da una parte i padroni di casa che, tramite diverse dichiarazioni, non nascondono l'ambizione di puntare in alto, con una rosa composta da molti giovani desiderosi di mettersi in luce; dall'altra i rossoblù che invece gettano acqua sul fuoco quando si parla di loro come di un team, ricordando la stagione scorsa, grande favorito per il salto di categoria.

Gli indizi per un pronostico sono pochi: gli uomini di Max Caracciolo sembrano aver messo la giusta marcia, con la qualificazione al secondo turno della Coppa Italia e l'ottimo esordio in campionato sul campo dell'ostica Sestrese. I rossoblu, al contrario, hanno subito una cocente eliminazione in Coppa e non sono stati certo baciati dalla fortuna nell'esordio in campionato contro il Sestri Levante, visto che gli ospiti sono stati autori del pareggio del 2-2 in pieno recupero.

Carlo Pizzorno, direttore sportivo della Cairese, non si tira affatto indietro dopo i pronostici precampionato: «Sì, io sono convinto che questa squadra abbia la possibilità di disputare un grande torneo. Oggi saremo al gran completo, in una partita nella quale cercheremo i tre punti».

Speranze, tante, affidate a Giribone che sembra aver tratto un'ottima esperienza nella stagione (e non intera) trascorsa con il Savona nel Nazionale dilettanti. Mister Pansera invece si augura che la sfortuna non sia sua compagna di viaggio: «In effetti la buona sorte domenica scorsa non ci è stata per niente vicina. Contro il Sestri Levante abbiamo giocato bene, nonostante la condizione non sia ancora al cento per cento. Chiaro che la partita di oggi è di quelle difficili. E poi derby è sempre una partita che racchiude qualcosa in più delle altre».

La speranza è che il pubblico raccolga l'invito: con molti anticipi di A al sabato, sottolineano i dirigenti valbormidesi, è possibile che gli appassionati oggi ritrovino al «Vesima» per una partita che, scorrendo le cronache passate, ha sempre suscitato interesse. Ricorda ancora Pizzorno: «In effetti ci sono stati match davvero spettacolari. E penso che anche quello di oggi possa regalare emozioni, nonostante il calendario l'abbia collocato in apertura di stagione. Ovviamente, comunque andranno le cose, nessuno potrà già emettere alcun tipo di verdetto».

Riflettori puntati anche su Finale-Migliarinese, con i padroni di casa che devono fare i conti con numerose assenze, complici i soliti infortuni. In pratica sarà da inventare il centrocampo, considerato che i suoi perni sono ko. Novaro, Carobbi e Gaiero sicuramente saranno costretti a disdire un impegno, ma l'infermeria, in questi giorni, è in costante lavoro come sottolinea il presidente Candido Cappa: «Presenteremo una lista di tredici-quattordici giocatori. E' un momento difficile. Speriamo che a Loano il pubblico ci sostenga».

Da ricordare infatti che la partita si gioca sul campo dei rossoblù, per l'indisponibilità (ancora per tutto ottobre) del Comunale di via Brunenghi. I lavori comunque procedono a pieno ritmo, favoriti anche da un mese di settembre in cui la pioggia non ha creato problemi.

Infine la Loanesi, impegnata sul campo della Sarzanese in una partita che si annuncia difficile. Mister Piovano: «Il nostro obiettivo è toglierci dalle zone paludose al più presto, in un campionato che, inutile nasconderlo, è davvero difficile. Ma i ragazzi stanno trovando, ogni giorno di più, la giusta condizione. Per l'impegno odierno abbiamo qualche problema che speriamo comunque di risolvere». Anche la Loanesi, come del resto la Cairese, punta molto sui giovani, attingendo da un settore nel quale la dirigenza ha sempre creduto. Non è escluso che nel corso della stagione alcuni baby che bene si stanno comportando nelle prime fasi dei tornei regionali possano «traslocare» in prima squadra.

Guglielmo Oliveto

Martino Moiso, valbormidese, capitano del Vado: per lui una giornata particolare

Il 2° turno accende la stagione: rischiano Finale e Loanesi

Cairese-Vado gran derby tra emozioni e spettacolo

La Grassorutese ha un sogno

Casaretto & C. vogliono conferme Samm e Sestri cercano il «pieno»

Tutte in trasferta domenica scorsa, tutte in casa oggi: i destini delle levantine sono al momento paralleli, solo la classifica è diversa con la Grassorutese al comando col Pontedecimo; Samm e Sestri a quota uno, e con obiettivo la prima vittoria.

Cinque punti ieri. Il bottino del turno inaugurale di domenica scorsa conquistato dal terzetto tigullino. Più del 50% dei nove punti a disposizione. Tra la «Grasso», uno ciascuno arancione e corsari. Un inizio incoraggiante, la richiesta è palese: confermarsi. La classifica finora è molto fluida: dopo rapallesi e granata genovesi a tre, seguono altre dodici società con un punto, soltanto Loanesi e Finale Ligure sono ancora al palo.

Volare, volare. La Grassorutese spera di spiccare subito il volo, già dopo 180 minuti di campionato. Se i ragazzi di Giovannino Casaretto dovessero sconfiggere Pegliese in gravi difficoltà (rosa ancora da completare, tanti giocatori nuovi e problemi a bizzeffe per mister Gianfranco Stoppino), ed il Pontedecimo non dovesse riuscire ad espugnare il Sivori, ecco confezionato il primato-fuga per Renon e compagni. Un sogno, forse, ma a Rapallo ci credono Dicono i dirigenti della Grassorutese: «Non siamo partiti con l'obbligo di vincere il campionato, ma puntiamo a una stagione di mediocalta classifica. Se al momento opportuno dovessimo trovarci in una posizione interessante, bah, a quel punto dovremo decidere come comportarci». Il C.N.D. non è poi impossibile, la conferma geograficamente più arriva dall'Entella che, nonostante mille problemi e poche variazioni rispetto al passato, resta a galla con dignità.

Venga, capolista... A Sestri Levante attendono con curiosità il debutto casalingo del pomeriggio, contro il blasonato Pontedecimo. Corsari e polceveraschi appartengono alla storia del calcio dilettantistico ligure, non meteore ma società antiche tradizioni e vecchi trionfi. Troppo «vecchi» per ricordati anche dai più giovani. Il «Ponte» è stata l'ultima a crollare, dopo aver militato con risultati così così in Interregionale. Ora le due società vorrebbero risorgere, ma la strada è tutta in salita. Sarà un Sestri Levante «corsaro», d'attacco: questa la richiesta del tecnico Alberto Mariani.

Giovani è bello. La Sammargheritese che veleggia controcorrente, affidandosi a tanti giovani quando altre società scelgono di... invecchiare. A Santa no: mister Roberto Di Marco ha avuto il pieno appoggio della società per costruire una formazione molto giovane, per qualcuno a rischio, certo sbarazzina e di grado di riservare sempre sorprese. Il Baiardo non appare un avversario insuperabile, e stasera Pertusi e compagni dovrebbero proprio festeggiare la prima vittoria della nuova annata agonistica.

Le altre partite. Tutte con inizio alle 16, nello Spezzino un solo match (Sarzanese-Loanesi) e quattro a ponente (Argentina-Busalla, Cairese-Vado, Finale-Migliarinese e Ventimiglia-Sestrese). Con Genoa e Samp che hanno anticipato, a Genova chi ama il calcio accontenterà della Promozione. [g. s.]

Pastine, uomo-chiave di una Sammargheritese che punta però molto sui giovani

A caccia di punti e di gol

Ventimiglia ed Argentina Arma affrontano il debutto casalingo

Giocano in casa Ventimiglia ed Argentina nel secondo turno dell'Eccellenza, e vittorie e gol dopo gli 0-0 che hanno caratterizzato il loro esordio. Il Ventimiglia riceve al «Morel» (ore 16, arbitro Rossi di Savona) la blasonatissima Sestrese, appena retrocessa dalla serie superiore, con una gran voglia di tornare in alto.

«La Sestrese è una grossa squadra. Ma noi vogliamo far risultato», dice Rocco Fortugno, allenatore giallorosso. Il quale lancia un appello ai tifosi: «Mi aspetto che vengano numerosi allo stadio. Noi promettiamo il massimo impegno ed entusiasmo. Ma abbiamo bisogno del loro aiuto», dice. Nel Ventimiglia rientreranno Bacigaluppi, Losi e Biancardi mentre in avanti gli attaccanti, almeno in partenza, saranno Russo e Marchese. Assenti invece Pastor (problemi di lavoro) e Santamaria (menisco?); incerto Comi che in settimana ha accusato problemi alla schiena.

Torna invece dopo tre stagioni il campionato di Eccellenza allo «Sclavi» di Arma di Taggia (ore 16, arbitro Calcagno di Chiavari) dove la matricola Argentina riceve il Busalla. I rossoneri puntano al successo pieno: «Vogliamo i tre punti - dice Alfredo Bencardino, allenatore armese - domenica scorsa non abbiamo vinto ma la squadra mi è piaciuta sotto il profilo caratteriale. Ci sono ancora problemi, dobbiamo migliorare i sincronismi tra i reparti e gli attaccanti devono sbloccarsi. Ma siamo sulla buona strada». Sicura la presenza di Gatti (il bomber in settimana ha ripreso), Bencardino ha almeno due dubbi: tra Drago e Luongo, e tra Colletta e Barillà. [b. m.]

Una grande promozione da

GRUPPO AZ GRUPPO GET

L'USATO SUPER VALUTATO

IL TUO VECCHIO ELETTRODOMESTICO VALE FINO A 200.000 LIRE

Gratis il ritiro del tuo usato

PAGAMENTI PERSONALIZZATI
COMPRI OGGI PAGHI NEL '98

Questo sono solo alcune delle vantaggiose offerte dell'operazione "L'USATO SUPERVALUTATO". Centinaia di altre favolose proposte ti aspettano nei nostri centri. Frigoriferi, lavatrici, lavastoviglie, cucine delle migliori marche tutti a prezzi strepitosi. Vieni a trovarci.
Affrettati perché dura fino al 12 ottobre.

4 di tutto & di più

- a 300 m. dalla TO-SV
Via Case Rosse, - Tel. 0174/70.00.81

Mantenotte
Via Brigate partigiane, 13/a - Tel. 019/50.26.73

- Via Gnocchi Viani, 27
Tel. 019/80.08.75

- Loc. Vadino
Via A. De Gasperi, 9 - Tel. 0182/54.11.51

Centro Commerciale Europa
Via del Porto, 21/23 - Tel. 011/971.62.35

GRUPPO GET: I PIÙ IMPORTANTI NEGOZI IN ITALIA DI TV, ELETTRODOMESTICI, VIDEO, HI-FI E TELEFONIA.

Nazionale dilettanti: la banda-Cichero finora ha sempre vinto, gli ospiti devono decollare

Sanremese-Casale, c'è già aria di C2

Comunale: si affrontano rivali di grandi ambizioni

SANREMO. Sanremese-Casale, tre mesi dopo. La storia si ripete. Biancazzurri matuziani e nerostellati piemontesi avevano chiuso la stagione scorsa affrontandosi, il ■ giugno, nell'ultima partita dei playoff: finì 0-0 dopo novanta minuti molto belli. Le due squadre, inserite adesso nello stesso girone, si ritrovano oggi allo stadio comunale (ore 16, arbitro Biesuz ■ Belluno, segnalinee Dalle Vedove e Ferrari di Bergamo) in quello che è il match-clouth ■ giornata del Campionato Nazionale Dilettanti. Ed entrambe non possono permettersi distrazioni.

La Sanremese, capolista, quattro vittorie su quattro partite, cerca ■ conferma alle sue ambizioni lievitate dopo ■ partenza lanciata in campionato: superare il Casale, sulla carta una delle grandi favorite del torneo, vorrebbe dire legittimare un primato accolto, finora, anche ■ un po' di scetticismo. Dall'altra parte il Casale, staccato di sette punti dalla Sanremese dopo un inizio non proprio brillante (non è facile, tutto d'un colpo, fare ■ meno dei 31 gol assicurati la scorsa stagione dal bomber De Riggi), sa di non potersi permettere più errori.

Il campionato è solo all'inizio, ma perdere ■ Sanremo vorrebbe dire, per gli ambiziosi nerostellati (addirittura uno scudetto nel loro gloriosissimo blasone), vedere aumentare ancor più ■ distacco dal vertice. Sarebbe un'ulteriore doccia fredda. Come lo era stata, sette giorni fa, per il Pietrasanta, altra favorita della vigilia, che dopo la sconfitta interna con la Sanremese, nell'inedita veste di killer ■ allenatori, ha fatto saltare la prima panchina del girone con il siluramento di Sergio Battistini.

Insomma ci sono motivi in abbondanza per pensare che i 90' di ■ ■ «Comunale» pro■ emozioni. Anche ■ Luigi Cichero, allenatore biancazzurro, al ■ là dell'obbligo ■ frenare gli entusiasmi per mantenere viva la tensione, ha le sue preoccupazioni. Come quella ■■ fondo erboso del «Comunale» sottoposto a troppi impegni. «Alla fine - dice ■ tecnico - A rimetterci siamo, soprattutto, noi. Le nostre caratteristiche di gioco avrebbero bisogno di un altro terreno. Per questo, ■ volte, ce la caviamo meglio fuori casa».

Il Casale è reduce anche da ■■ pesante ko infrasettimanale (0-4 contro il Cuneo) ■ Coppa Italia. «Ma non bisogna illudersi. In Coppa ■ Casale ha giocato in formazione rimaneggiata. E, comunque, resta ■■ squadra temibilissima che verrà a Sanremo con la ferma convinzione di ■■ perdere per non rischiare di compromettere, fin d'ora, la sua stagione. Non mi aspetto certo un Casale arrendevole», dice ■ tecnico matuziano.

Nella Sanremese rientrerà, in difesa, Tibaldo che ha scontato il ■■ turno di squalifica. A centrocampo mancherà ■ giovane Brignoli, «under» del '78 (devono essercene almeno due in campo) che è partito per il servizio militare: sarà, probabilmente, indisponibile per alcune settimane. ■ lizza per sostituirlo, scelta quasi obbligata trattandosi di ■■ under 78, sono D'Angelo ■ Agen. Mister Cichero deciderà solo oggi, mentre sembra certo che, in attacco, ci sarà la conferma della coppia Calabria-Spatari.

■i punta sulla loro esperienza e mobilità per far breccia nella, finora non irreprensibile, difesa casalase. In linea ■ massima dovrebbero scendere in ■■■ Nici; Balsamo, Grillo; Tibaldo, Baldisserri, Lerda; Ferri, D'Angelo (Agen), Spatari, Calabria, Lamberti (De Vincentiis).

Alla vigilia di questa partita (che sarà, come sempre, seguita in diretta da Carlo Alessi su ■■dio Stereo 103) Christian Maiano ■ Alfredo Tinelli, due dirigenti biancazzurri, hanno formalizzato l'annunciato passaggio delle loro quote sociatarie ai nuovi dirigenti Piero Planamente e Silvano Lorenzi. La Sanremese, ■■ un comunicato ufficiale, li ha ringraziati «per il fattivo apporto, la competenza e la serietà dimostrate» rammaricandosi «per ■ polemiche sorte nel periodo precedente al campionato».

Bruno ■■■■

«Bestia nera» per il Savona

C'è il Castelnuovo Garfagnana e mister Ghilino è in emergenza

SAVONA. E' un Savona d'emergenza quello che affronta oggi al «Bacigalupo» il Castelnuovo Garfagnana, temibile ■■ solo per il suo valore, ■■ anche per la tradizione negativa, dato che nei quattro precedenti confronti coi toscani i biancoblù hanno racimolato ■■ solo punto. La carta indica una chiara differenza di valori, ■■ il gioco espresso finora dai ragazzi di Ghilino avrebbe meritato ben altro. Squalificato il difensore Botta, risentono ■ dolori muscolari Cremonesi e Fazio: a tutto ciò si è aggiunto l'infortunio di Corallo domenica a Ponsacco. E su Corallo, Ghilino contava moltissimo: lo aveva trasformato - da centravanti - in cursore di destra. ■ gli effetti si erano visti.

Ballottaggio tra Siracusa e Nardulli fra i pali, poi ci saranno D'Azzaro e Navone, mentre Cremonesi farà il libero con Cappanera e Bottinelli in marcatura; quindi Travi tornante destro, rientrerà Cattardico ■ far coppia con De Marco. Infine, Codice e Pennone. In panchina andranno Fazio, Damonte e Saltarelli.

Quest'ultimo, reduce da due dolorosi infortuni, l'ultimo dei quali ■ tendine, con le cure del dottor Zunino ■ del massaggiatore Bordo è ormai recuperato: «Non certo ancora per i novanta minuti - dice Zunino - ma per la mezz'ora finale ■ sicuro». Saltarelli è stato d'esempio per tutti con il suo grande impegno, la concentrazione e l'abnegazione negli allenamenti. Ciò che gli ha consentito di superare un momento davvero difficile. Oggi Saltarelli potrebbe, come con la Fossanese, avere il suo meritato quarto d'ora di gloria. E magari con la gioia di una rete.

E' saltato il debutto del centrocampista Cellerino, 24enne che ha vinto col Cuneo l'Eccellenza piemontese lo scorso anno, mentre si attende novembre per aver Verdicchio. Due inserimenti con cui il Savona potrà togliersi qualche soddisfazione, magari con una classifica più tranquilla. **[n. d. m.]**

De Marco, capitano di un Savona-baby

L'Entella è una polveriera

Vertice tra Colombo e la squadra prima della trasferta di Cuneo

CHIAVARI. Qualunque risultato l'Entella (p. 2) ottenga oggi a Cuneo (p. 6) le cose non saranno più come prima: ci vorrebbe una vittoria per spazzar via le nuvole che una settimana d'inferno ha addensato sui biancocelesti, ■ forse neppure questa sarebbe sufficiente ■ cancellare certe parole e certi volti sentiti e visti nei giorni scorsi.

Inutile negare che il gesto compiuto da Colombo lunedì e martedì (non si è presentato agli allenamenti per «punire» la squadra e soprattutto alcuni giocatori, per non aver difeso il vantaggio con l'Ivrea) non può esser dimenticato, e che tra tecnico e squadra c'è bisogno di un chiarimento. Negli spogliatoi venerdì e ieri mattina tra Colombo e i «senatori» entelliani, (Baldi, Raffo, Puppo) il confronto è stato duro ma franco.

Ognuno ha detto quel che pensava fuori dai denti: si spera che la reazione produca i suoi frutti. Sennò ■■ si può escludere alcuna soluzione, neppure la più drastica. Il Cuneo ha raccolto 6 punti frutto di 2 vittorie in casa, in trasferta non ha colto che sconfitte. In classifica è a 6 punti dalla coppia regina, troppo per una società che ha per traguardo stagionale «al peggio» un piazzamento tra le prime 5. Giocherà senza Moschetti e Giovine, squalificati dopo Castelnuovo. Grave l'assenza del primo, «cacchino» di esperienza. L'Entella invece avrà miracolosamente capitan Baldi: l'arbitro Soraggi ha udito la voce della coscienza e nel rapporto ha indicato l'espulsione per doppia ammonizione per falli di diversa natura (proteste e gioco violento), permettendo che ■■■ inflitta solo la diffida. **[d. s.]**

L'Imperia a Pinerolo cerca punti e gioco

Dopo la bella affermazione in Coppa a Chiavari Ferraro chiede ulteriori progressi al centrocampo

IMPERIA. Neanche il tempo di gustare il successo di Coppa Italia sull'Entella, e i nerazzurri devono già tornare alla dura realtà del campionato, ■■ una trasferta - quella di Pinerolo - che potrebbe nascondere molte insidie. La formazione piemontese è stata infatti profondamente rinnovata, e, dopo un avvio di stagione infelice, ha trovato proprio domenica scorsa la forza per risollevarsi, liquidando con un secco 2-0 una Virtus Pavullese sulla carta favorita.

Flavio Ferraro, soddisfatto per quanto visto a Chiavari, non vuole correre rischi: «Nel Pinerolo giocano elementi interessanti che, dopo un po' di rodaggio, stanno cominciando ■ raccogliere i frutti del loro lavoro. Non ci troveremo quindi di fronte una squadra modesta, come molti pensano, ma un avversario deciso a centrare la seconda vittoria consecutiva. La mai squadra è in crescita e nel match con l'Entella ho visto notevoli progressi sia nel gioco che nella determinazione, specie nel secondo tempo. Dobbia■■ però trovare la quadratura del cerchio, per riuscire ad esprimere tutto il ■■■ potenziale».

Il tecnico imperiese ha le idee chiare ■■ quanto è necessario per ottenre ■■ risultato positivo: «Voglio un'Imperia aggressiva, concentrata e consapevole dell'importanza di questo incontro. Nel Nazionale dilettanti non esistono partite facili, e qualunque distrazione può costare cara. I giocatori devono rendersi conto che la società ■ il tecnico vogliono raggiungere determinati risultati, rispettando in pieno i programmi. Non ci sarà quindi spazio per chi non dimostrerà questa fondamentale volontà».

L'Imperia approderà a Pinerolo al gran completo. E tra i diciotto convocati è compreso anche Trasatti, segnale positivo per il futuro. Ancora mister Ferraro: «Trasatti non è ancora pronto, ma è bene che cominci a respirare aria di tensione agonistica». Rientra anche Bocchi, assente ■■ via precauzionale a Chiavari, mentre è completamente disponibile Oscar Forza, sia pure ovviamente ancora lontano dalla condizione di forma migliore.

L'allenatore avrà quindi l'imbarazzo della scelta e, ■■ per la difesa e l'attacco non ci sono problemi, a metà campo, per adesso punto dolente della manovra nerazzurra, è quasi certo l'impiego di *Roberto Iannolo nel ruolo di «centrale»*, per cercare di accelerare il gioco ■ servire con puntualità il reparto offensivo.

Luca Amoretti

Volturo nel derby contro il Savona: oggi a Pinerolo un■■■ test per l'Imperia

Alfano, ex Imperia ora all'Albenga

Seconda giornata in Promozione, molti ■ temi interessanti

Portovado-Bragno, c'è attesa Albenga per la prima vittoria

E' sempre tempo di derby, in Promozione. Protagonista della seconda giornata è ancora il Bragno che, dopo aver bloccato ■■ ■■■ sorpresa l'Albenga nel turno inaugurale, è oggi ospite del Portovado in uno degli incontri-clou della seconda giornata.

La partita è analizzata dall'allenatore dei savonesi, Pietro Bovero: «Match difficile, considerato che, nelle ultime ore, si è riempita l'infermeria per alcuni casi influenzali. Speriamo che tutti possano recuperare. Sicuramente sarà assente Barone, reduce da un infortunio. Pronostici? E' una lotteria. Speriamo di ripetere la bella prestazione di domenica scorsa contro ■ Voltrese quando, per ■■ soffio, abbiamo mancato la vittoria».

Il Bragno, privo di Dalmasso squalificato, è a sua volta in buona salute, prendendo ■■■ riferimento ■ match con l'Albenga di sette giorni fa. La partita, tra due squadre che non hanno mai risparmiato spettacolo, promette emozioni. Come del resto, lo scontro tra Albenga e Sampierdarenese: siamo soltanto alla seconda giornata ma è ovvio che i bianconeri, in caso di mancata vittoria, finirebbero tra gli imputati del «processo del lunedì».

Il trainer Rolando sente il match: «Che è difficile, ■■■ tutti quelli della Promozione. Ripeto ancora che la condizione ideale sarà raggiunta soltanto nelle prossime settimane. Ma è ovvio che oggi, contro i genovesi, l'obiettivo è la vittoria». Curiosità anche sul conto dell'in■■■o: ■ presidente De Filippis auspica che il buon lavoro compiuto in sede di campagna acquisti abbia convinto tanti appassionati a frequentare di nuovo, come ■■ bei tempi, lo stadio «Riva».

Prosegue Rolando: «Sento molto entusiasmo intorno alla squadra. Chiaro che adesso non dobbiamo assolutamente deludere gli sportivi, i quali troppe volte hanno visto fallire importanti traguardi». Infine il Pietra Ligure, che vuole riscattare la sconfitta subìta contro la Bolzanetese: i biancocelesti attendono l'Ospedaletti, il quale invece è partito con il piede giu■■o.

Ciuffodoro e Siciliano sono, tra gli ospiti, gli elementi di maggior valore (ed hanno già segnato diverse reti tra amichevoli, coppa e la prima giornata ■■ campionato). Il Pietra giocherà ■■■ partita all'attacco, sperando di avere un pizzico di fortuna in più di domenica scorsa. **[g. o.]**

Dopo l'impasse estiva, le due ruote ritornano ■ proporre emozioni

Una domenica con il ciclismo

Si corrono «Città di Loano» e Memorial Delbono

Due grandi appuntamenti oggi. A Loano il 24° Trofeo Città di Loano per Juniores nazionali, tappa finale del 50° Giro della Provincia Fci; a Vado la rivincita dei cicloamatori reduci dal Giro Udace col tradizionale Trofeo Mario Delbono, turistica ■ finale agonistico di 80 km.

Una giornata pirotecnica, che introduce ■ due ruote sulle strade importanti dopo lo stop estivo. Al contempo c'è attesa per il «Giro» di mountain-bikes, programmato per l'intero di ottobre, mentre per chi ■■■ la strada a Loano il Gs Loabikers organizzerà il Poker d'Autunno, sempre nelle quattro domeniche ■ ottobre. Si sono intanto conclusi a Cosseria i Campionati regionali Uisp e il Grande Slam dell'Arcobaleno Mtb.

Arrivo ultima prova: 1) Roberto Marchisio (Santysyak); 2) Sadaboni (Olmo); 3) Zunino (Olmo); 4) P. Franco (Olmo); 5) Rossi (Stellanello); 6) Sirigu (Olmo); 7) Benzi (Pedale Selvaggio); 8) Acarne (Pedale Selvaggio); ■ Ferrua (Sial Serramenti); 10) Fiorito (Cicli Zanini). Grande Slam dell'Arcobaleno, classifiche finali. Cadetti: ■. 136 Alessandro Ferrua (Sial Casanova). Junior: 96 Roberto Scotto (Bike Oddonebike). Senior: 124 Roberto Guala (Castello Spotorno). Veterani: 57 Raffaele Verzella (Castello Spotorno). Gentlemen: ■■ Luciano Berruti (Santysyak). Supergentleman: punti 36 Brunzo Zurri (Formula Uno). Donne: 71 Simona Massaro (Santysyak). Esordienti: 57 Davide Gillardo. Giovani: 55 Marco Marchisio (Santysyak).

Memorial Mario Delbono. Organizzato dal Pedale Vadese ■■ Baguttino, stamattina sul percorso Vado-Pietra (Bar Sanremo)-Vado ■ velocità turistica. Appuntamento atteso per tutta la stagione per la dovizia dei riconoscimenti ad atleti e società, la gara, giunta nella Valle di Vado, si inerpicherà sui difficili tornanti che portano ■ Segno, dove agonisti e grimpeur potranno imporre ■ loro superiorità. Il Memorial Delbono viene ■ chiudere un'annata assai attiva, nonostante i divieti estivi.

Poker Città di Loano: per i reduci ■■ Giro Udace c'è la proposta del Loabikers con le gare di domenica 5 ottobre, crono in Loano per il Trofeo La Bella Marinella ■ km 8; seconda tappa domenica 12 col circuito in Loano per il Trofeo Bar Mexico, due partenze, km 35 e 46; terza tappa domenica 19, strada di km 70 valida per il Trofeo Bar Nelson. Chiusura domenica 26 col secondo circuito in Loano identico alla seconda tappa. Sempre ad ottobre tutte ■ domeniche per il 50° Giro della Provincia Mtb ■■ Lega Ciclismo Uisp ■ Modellismo Club ■■ tappe a Casanova Lerrone, Dego, Vado e Santuario del Deserto di Millesimo. **[n. d. m.]**

LA NUOVA ARCA

PROVINCIA DI TORINO REGIONE PIEMONTE

IL SUONO DEI PARCHI

Sette concerti in "Prima" assoluta
Musiche ispirate ai Parchi del Piemonte

28 settembre 1997, ore 21
Auditorium Comunale Centro Giovani - Asti

29 settembre 1997, ore 21
Teatro Sociale di Biella

30 settembre 1997, ore 21
Chiesa di San Nicolao, Sacro Monte di Orta

2 ottobre 1997, ore 21
Teatro Galletti di Domodossola

3 ottobre 1997, ore 21
Basilica Sacro Monte di Varallo Sesia

4 ottobre 1997, ore 21
Centro Comunale Cultura di Valenza

5 ottobre 1997, ore 18
Sala Conferenze Parco La Mandria di Torino

Compositori:
Carlo Boccadoro, Richard Causton, Giovanni Cima
Paolo Furlani, François Paris - Roberta Vacca
Rozalie Hirst

Ensemble Antidogma
Direttore: Raffaele Mascolo

INGRESSO LIBERO
Si ringraziano le PROVINCE
ASTI - NOVARA - BIELLA - VERCELLI - ALESSANDRIA
I PARCHI DEL PIEMONTE

La Stampa - Corriere della Sera - Rai-Tv - Fondazione CRT
Stet - Camera di Commercio di Torino - Martini ■ Rossi
Unitrading Climaservices - Satiz Spa - Litografia Clrnne
Partners Studio Grafica e Comunicazione
Ordine degli Architetti della Provincia di Torino

La Nuova Arca tel. 011/6504422 - Corso Dante 119 - Torino

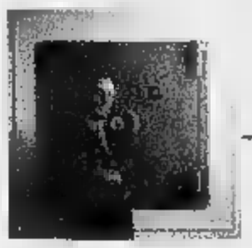

Puoi chiamare i tuoi colleghi ogni momento.
A sole 95 lire al minuto.

C'è un costo ridotto quando chiami all'estero. C'è un costo ■■■ quando chiami i clienti. C'è un costo rivoluzionario quando chiami i colleghi.

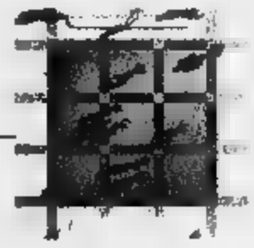

Telefonino a tutti.
A sole 5.000 lire al mese.

Rete Aziendale Mobile.
E' arrivata la rivoluzione verde.

Per esempio:
Corti può chiamare in Italia e all'estero.
Rossi può chiamare in Italia.
Vinci può chiamare i colleghi.

Da oggi l'uso del telefono cellulare in azienda non sarà più lo stesso. Con i diversi livelli di abilitazione alle chiamate della Rete Aziendale Mobile infatti, diventa lo strumento principale di comunicazione perfino in sede. Ogni dipendente, ■ seconda del suo ruolo, ■ inserito in un gruppo con un diverso livello di utilizzo: comunicazioni interne tra colleghi, comunicazioni verso una lista predefinita di numeri, comunicazioni in Italia ■ all'estero. In parole povere, ■■ reale controllo dei costi ■ tutti i livelli. Oggi la vera rivoluzione è verde, verde Omnitel. 167-208208

omnitel®
Vi diamo ascolto.

Consultare le brochure per un quadro completo dell'offerta. Copertura Omnitel al 15 settembre 1997: 93% popolazione, 66% territorio. Siamo allo SMAU al Padiglione 19 stand A21 - B24. Visitate il sito Internet http: //www.omnitel.it

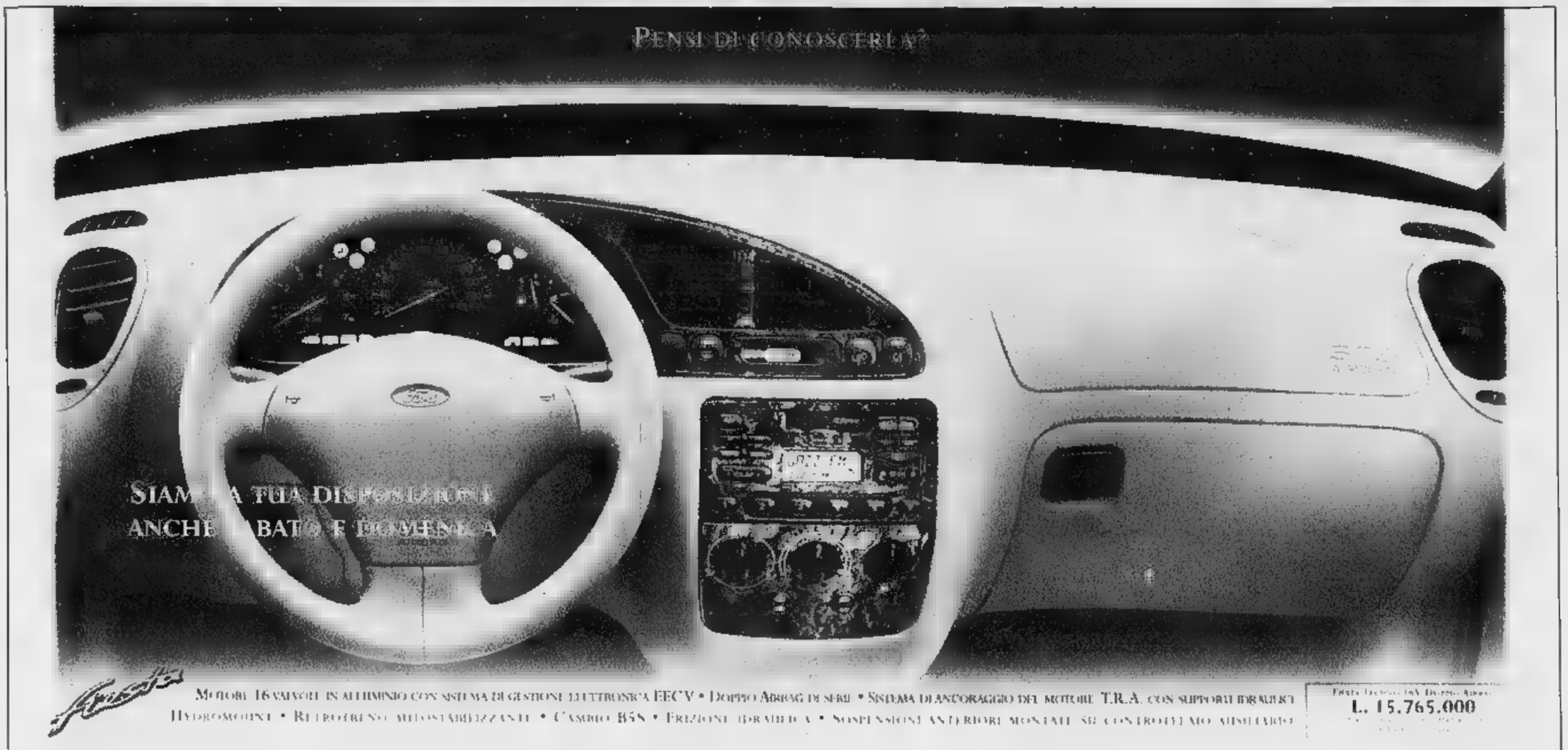

FIESTA
MOTORE 16 VALVOLE IN ALLUMINIO CON SISTEMA DI GESTIONE ELETTRONICA EECV • DOPPIO AIRBAG DI SERIE • SISTEMA DI ANCORAGGIO DEL MOTORE T.R.A. CON SUPPORTI IDRAULICI IDROMOUNT • RETROVISORI ANTIABBAGLIANTI • CAMBIO B5S • FRIZIONE IDRAULICA • SOSPENSIONI ANTERIORI MONTANTI SU CONTROLLATO MISTICARO
PREZZO CHIAVI IN MANO A PARTIRE DA
L. 15.765.000

VIENI A PROVARLA SABATO 27 ■ DOMENICA 28 SETTEMBRE.
FORD FIESTA. FINISCE L'ERA DELLE UTILITARIE.
E IN ANTEPRIMA POTRAI PROVARE ANCHE LA NUOVA PUMA.

NOVA
NOVARA ▪ Via Verbano, 140 • Tel. 0321/622480

ALPICAR
DOMODOSSOLA (VB) ▪ Via Gentinetta ▪ Tel. 0324/46694

NUOVA COMMAR
ARONA ▪ Viale Baracca, 6 • Tel. 0322/46907

Ford

MONTANARA & C.
VERBANIA ▪ Via Renco, 59 • Tel. 0323/571350

L'INFORMATUTTO ARTIGIANO

Confartigianato UNIONE ARTIGIANI NOVARA e VCO — INFORMAZIONE ASSOCIATIVA

RIFIUTI

Decreto Ronchi: legge o follia ?

Mobilitazione di Confartigianato contro l'ondata di sanzioni che si è riversata contro le aziende artigiane che [illegible] incorse in errori formali del Decreto Ronchi sulla gestione dei rifiuti.

Errori formali, dimenticanze, omissioni che sono costate al sistema produttivo dell'artigianato 700 miliardi, quanto costano all'anno oltre 17.000 posti di lavoro nelle imprese artigiane.

A tanto ammonta la somma delle multe da 10 a 60 milioni che le amministrazioni provinciali hanno inviato a 10,000 aziende per violazioni formali del decreto sui rifiuti.

Ma la burocrazia ambientale potrebbe costare molto di più: infatti il nuovo modello di registro di carico e scarico dei rifiuti che il Governo sembra intenzionato a varare, sembra essere più "lunare" del precedente. E la possibilità di commettere un [illegible] aumenta pericolosamente Confartigianato ha preso posizione in Tutta Italia verso i rappresentanti del governo e delle province. Nel Novarese e nel VCO Confartigianato Novara VCO ha preso posizione verso i presidenti delle due province, gli assessori competenti e gli organi di controllo.

Il presidente di Confartigianato Ivano Spalanzani ha detto che mentre da un lato si vara la semplificazione attraverso la legge Bassanini, dall'altro si approda a vere degenerazioni burocratiche come quelle in materia di rifiuti.

Una multa di 60milioni per errori formali non tutela l'ambiente ma danneggia un'impresa, mettendola in difficoltà, spingendola nel sommerso. Una azione, quella del Governo in materia di rifiuti, che [illegible] anche contro la raccomandazione del Trattato unico europeo secondo il quale va evitato di imporre alla piccole medie imprese oneri amministrativi, burocratici e fiscali che ne limitino inutilmente lo sviluppo.

E lo stesso [illegible] ministero dell'Industria ha rivolto un preciso appello alla [illegible] cautela nei controlli per non aggravare la crisi economica ed occupazionale dell'artigianato e delle piccole imprese.

Confartigianato con la sua azione sindacale ha chiesto al Governo di modificare l'entità delle sanzioni, di ascrivere i reati alla specie formale e non sostanziale, di non sanzionare con il decreto Ronchi reati [illegible] prima della sua emanazione, di uniformare i comportamenti degli enti preposti al controllo, di depenalizzare i reati relativi al ritardo di presentazione di denunce, autorizzazioni ecc. prevedendo eventualmente l'istituzione di un periodo di moratoria.

PENSIONI

Parlano i numeri

Dopo [illegible] parole lasciamo che [illegible] i numeri a parlare: pubblichiamo una tabella riassuntiva dello stato attuale [illegible] sistema previdenziale italiano: si tratta di cifre che dovrebbero far riflettere coloro che pensano [illegible] debba aumentare i contributi a carico degli artigiani.

Separazione Previdenza - Assistenza

Sintesi degli interventi dello Stato nei Confronti delle Gestioni Pensionistiche e Legislazione Vigente e con la Proposta del Governo

	Fondo Pensioni Lavoratori Dipendenti				ARTIGIANI			
	Situazione attuale		Proposta del Governo		Situazione attuale		Proposta del Governo	
	In valore assoluto	In % della spesa	In valore assoluto	In % della spesa	In valore assoluto	In % della spesa	In valore assoluto	In % della spesa
Totale intervento dello Stato	36.811	24,24%	44.445	29,27%	1.512	14,93%	899	8,88%

[illegible] Stato [illegible] pagamento di una quota [illegible]

RAFFRONTO FRA GESTIONI

	Contributo Stato (MLD)	Numero Pensioni	Contributo Stato Pensione quota parte annua	Contributo Stato Pensione quota parte annua	Importo annuo medio Pensioni
Fondo Pensioni Lav. Dipendenti	[illegible]	10.243.000	1.783.846	133.757	14.127.109
ARTIGIANI	[illegible]	[illegible]	[illegible]	[illegible]	[illegible]

MANIFESTAZIONI

Autotrasportatori in festa il 12 ottobre

Si terrà il prossimo 12 ottobre, presso la concessionaria SAT Nissan e Scania di Briga Novarese la seconda festa dell'autotrasporto artigiano, promossa da Confartigianato Novara VCO, Associazone artigiani dell'Ossola Confartigianato, in collaborazione con SAT srl e Banca Nazionale del Lavoro.

La festa inizierà alle ore 9.30, con l'accoglienza dei partecipanti, a cui seguirà un convegno sulla riforma della legge di settore a cui prenderanno parte il presidente di Confartigianato Novara VCO Mario Galli, il presidente di Confartigianato trasporti Piemonte Francesco Del Boca, il presidente nazionale di Confartigianato trasporti Elio Cavalli, [illegible] rappresentante della BNL e di Marco Rossi della Sat srl, sull'evoluzione tecnologica dei veicoli industriali.

Dopo il pranzo, il pomeriggio [illegible]rà a disposizione per la visita agli stand espositivi.

La partecipazione alla manifestazione e al pranzo è gratuita per gli autotrasportatori ed i loro famigliari.

Per aderire è necessario chiamare Confartigianato Novara VCO o Sat Srl entro il prossimo 3 ottobre.

TELEVISIONE

"Dimensione Artigianato"

Oggi, alle [illegible] 13.30, [illegible] TeleVCO va [illegible] onda la dodicesima puntata di *"Dimensione artigianato"*, la trasmissione [illegible] curata da Confartigianato [illegible] Novara VCO sull'artigianato novarese e del Verbano Cusio Ossola.

Nella puntata in onda oggi [illegible] interessante servizio sul museo l'Aeroplano di Comignago, dove è possibile ammirare la storia dell'aeronautica [illegible] modellini creati dalla ditta artigiana Luciano Piazzai di Arona; [illegible] "dietro le quinte" della trasmissione radiofonica *L'Informatutto artigiano*, [illegible] da Confartigianato Novara VCO, ed in onda su un network di nove radio provinciali.

Altri servizi riguardano l'attuale dibattito sulla riforma delle pensioni e sulle iniziative che Confartigianato sta prendendo per tutelare gli interessi delle aziende artigiane. *"Dimensione artigianato"* viene trasmessa ogni sabato [illegible] ore 13.30 su Altitalia TV e ogni domenica alle ore 13.30 su teleVCO.

Al martedì alle ore 23.00 la tra[illegible] viene messa in onda [illegible] TeleVCO.

Vuoi lavorare in proprio ?
FAREIMPRESA
Confartigianato UNIONE ARTIGIANI NOVARA e VCO
Una opportunità GRAT[illegible] per creare il [illegible] di lavoro !
Partecipa GRATUITAMENTE ai corsi di introduzione all'attività imprenditoriale
GLI ARGOMENTI:
☑ Come si diventa imprenditore artigiano e relativi costi
☑ Il credito alle imprese
☑ Gli [illegible] fiscali a carico delle aziende
[illegible] La sicurezza in [illegible] e le leggi per la [illegible]tela dell' ambiente
IL PROSSIMO APPUNTAMENTO:
LUNEDI' 29 [illegible] 1997
[illegible]
tel. 0323/588611
LA SICUREZZA IN AZIENDA E LE LEGGI PER LA TUTELA DELL'AMBIENTE
Per prenotare [illegible] al:
Numero Verde
167-334488

27-28 settembre: festa della libertà.

VERA PSA

Cresce la maturità. Crescono ■ responsabilità. Cresce la famiglia. Per fortuna con Polo Variant cresce anche la libertà, perché Polo Variant è grande in tutti i sensi. Più spazio, Polo Variant è una vera familiare, ma anche grandi prestazioni ■ sicurezza. Fai una scelta smisurata. Vieni ■ provare la libertà di Polo Variant dai Concessionari Volkswagen.

Nuova Polo Variant.

AutoArona

Via Mimil Bianco, 5
(Esp.-Vend.) Tel. 0322/242.089 - Fax 0322/48.237
(Ric.) Tel. 0322/48.290 (Ass.) Tel. 0322/241.222

s.n.c.
OMEGNA • Via Tre Cascine, 1/A • 0323/863.880 - 862.254

AUTORIPARAZIONI FREGONARA s.n.c.
BORGOMANERO • Giardini, 12 • 0322/82.776

POLETTI
S. MAURIZIO D'OPAGLIO • Via Bonetto, 36 • 0322/967.161

GARAGE MANFREDINI
•Via V. Veneto, • 0323/837.157

s.n.c.
• Muller, 63 • 0323/402.884

GILARDETTI MARIO
DOMODOSSOLA • Via Sempione, 45 • 0324/243.774

MALTAURO BENITO
• Via Molinari, 14 • 0323/32.517

SECUR s.n.c.
CANNOBIO • Viale V. Veneto, • 0323/71.956

TADINA
MALESCO • Località Cottredo • 0324/92.124

CARROZZERIA VERGANTE
PISANO • Via Circonvallazione, 22 • 0322/58.155

CARROZZERIA IACOPINO
PIEDIMULERA • Via Roma - Z.A. • 0324/83.343

CARROZZERIA ZOPPIS GIORGIO
MERGOZZO • Località Campone, 18 • 0323/846.141

selecar 2

Via Mattei, 50 (Dir.-Vend.) Tel. 0321/450.010
(Off.) Tel. 0321/459.910 - (Ric.) Tel. 0321/450.410
Via Giulino, 2 - ang. C.so della Vittoria (Esp.-Vend.) Tel. 0321/476.506

& C.
GALLIATE • Via Ticino, 121 • 0321/807.962 - 806.714

ITALAUTO di ZANOTTI
NOVARA • F. d'Assisi, 16/D • (Off.) 0321/626.184
C.so Vittoria, 7 • (Vend.) 0321/392.756

• Verra, 68 • 0321/74.319

GRIGNASCO • A. Volta, 40/A • 0163/418.183

CARROZZERIA RUZZA
S. • Viale Industria, 51 • 0321/468.693

CARROZZERIA
TRECATE • Via Nova • 0321/74.625

Audi

Nasce Honda CR-V. Il nuovo **movimento.**

Nasce Honda CR-V, nuovo movimento per gente dinamica. Con il cambio manuale o automatico intelligente "Grade Logic" e il motore ultracompatto 2.0 DOHC 16V, si diffonde rapidamente dalle megalopoli fino agli angoli più sperduti del pianeta. E questo grazie alla trazione integrale ad inserimento automatico che domina anche il fuori strada. In termini di spazio, invece, il nuovo movimento è democratico: la versatilità degli interni soddisfa il singolo come la maggioranza. Indirizzi precisi non ne ha: Honda CR-V si adegua alla perfezione alle vostre idee anche quando decidete di cambiarle. Nuova Honda CR-V, l'idea del movimento è muovere le idee.

MODELLO	RVi	RVSi	RVSi
CAMBIO	Manuale	Manuale	Automatico
PREZZO*	39.800.000	44.700.000	46.700.000

Tutti i modelli equipaggiati con climatizzatore e doppio airbag di serie.
* Prezzi chiavi in mano A.P.I.E.T. esclusa.

Da **L. 39.800.000***

Oppure da L. 35.420.000* per chi può usufruire degli incentivi governativi sulla rottamazione cambiando l'auto più di 10 anni (d.l. n° 669 del 31/12/96).

HONDA
First man, then machine.

Concessionaria Honda

MILLEMIGLIA

Novara - Via Giulio Cesare, 215 - Tel. 0321/451802/465274

Tutte le vetture Honda sono coperte dal servizio Honda Assistance 24 in 24 in strade autostrade di tutta Europa e dalle garanzie europee a chilometraggio illimitato: generale - 2 anni; verniciature - 3 anni; corrosione passante - 6 anni.

studio casa Gruppo Agenzie Immobiliari

Dopo 20 anni di presenza attiva nel mercato della mediazione immobiliare e dopo 5 anni di ricerche

E' NATA PER VOI UNA
GRANDE RETE IMMOBILIARE

Programma operativo *in 2.213 Comuni, 20 Province del Quadrilatero d'Oro* (Alpi, Po, Sesia Adige)

I NOSTRI P[redacted]TI OPERATIVI IN QUESTE ZONE *ogni società è autonoma* [redacted] *del CLIENTE GUARDANDO* [redacted] *il DUEMILA*

ALA - ARCO - ALBINO - ANGERA [redacted] AZZANO SAN PAOLO - BAREGGIO - BERGAMO Sud - BERGAMO Est - Ovest - BERGAMO Est Ovest - BISUSCHIO - BORGOMANERO - BORGHETTO VARA - BRESCIA SUD - BRESCIA CENTRO - BUSTO [redacted] - CALUSCO D'ADDA - CAPRINO V.SE - CASSANO - CASORATE - CASTELLANZA - CASTELLEONE - [redacted] ARRARA - CATANZARO Lido - CHIAVENNA - CLUSONE - COLICO - COMO - CONCOREZZO - CREMA - CREMONA - CROTONE - CUVEGLIO - DALMINE - DESENZANO - EDOLO - GAVIRATE - GHEDI - GORGONZOLA - GOZZANO - GRUMELLO - ISEO - LACCHIARELLA - LA SPEZIA - LAVENO - LECCO - LENO - LODI - LOVERE - LUINO - LUNI - ORTONOVO - MANT[redacted]A - MASSA - [redacted] MELZO - MERATE - MILANO - MORBEGNO - NOVARA - OLGIATE COMASCO - OMEGNA - OL[redacted]ERA - ORZINUOVI - PAULLO - PIACENZA - PONTERANICA - PONTE SAN PIETRO - PESCHIERA BORROMEO - PONTREMOLI - PRIMALUNA - RAVENNA - RHO - RIMINI - RIOMAGGIORE - ROMANO DI LOMBARDIA - ROVATO - ROVERETO - SARNICO - [redacted] - SERIATE - S. STEFANO MAGRA - SPINO D'ADDA - TRENTO - TRESCORE - TREVIGLIO - TRUCCAZZANO - URGNANO - VARESE - VARESE - VERDELLO - VERGIATE - VEZZANO LIGURE - VILLAFRANCA - VILLA D'ALME' - ZANICA - ZOGNO

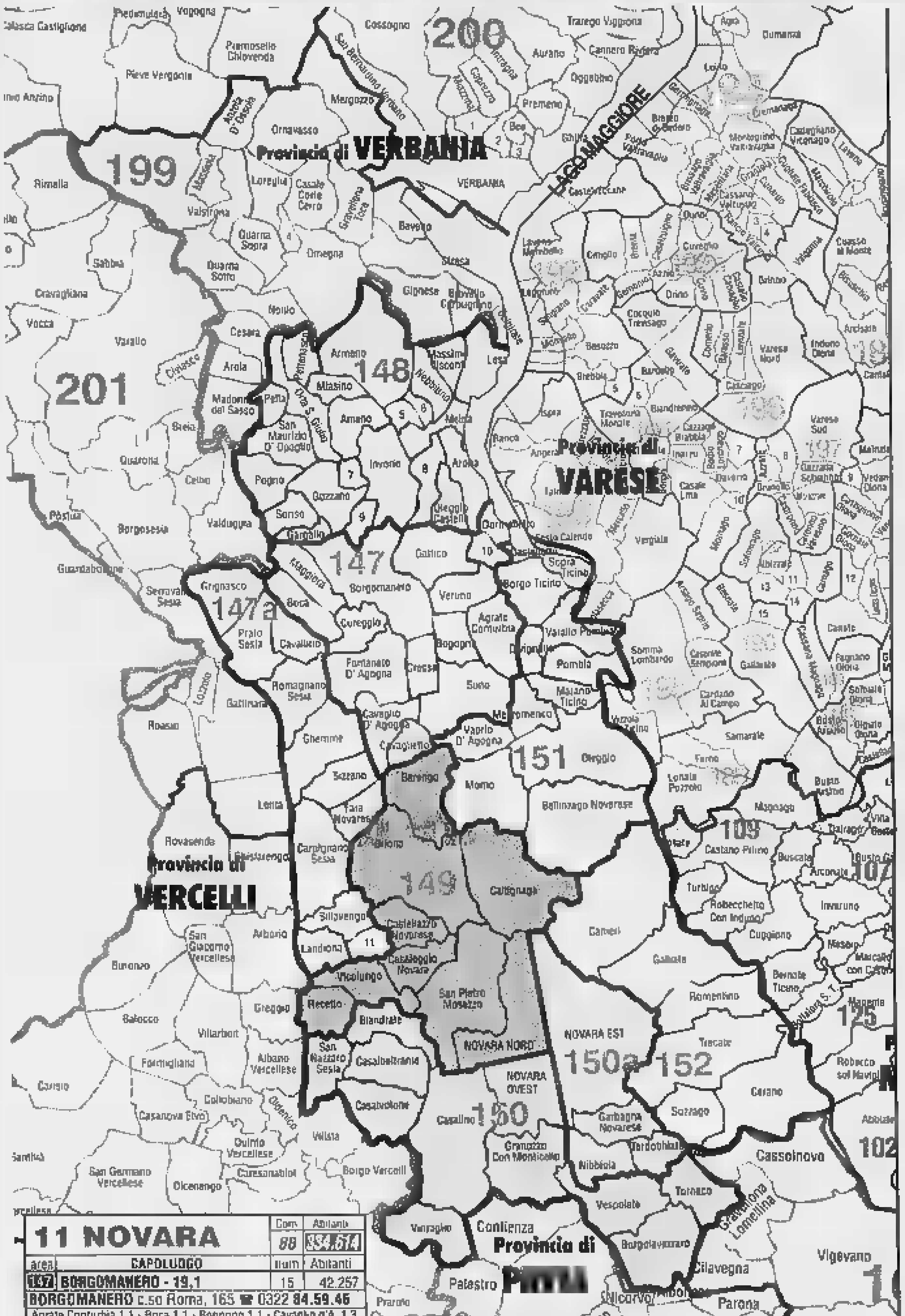

11 NOVARA	Com.	Abitanti
	88	334.514
area CAPOLUOGO	num	Abitanti
147 BORGOMANERO - 19,1	15	42.257
BORGOMANERO c.so Roma, 165 ☎ 0322 84.59.46		
Agrate Conturbia 1,1 - Boca 1,1 - Bogogno 1,1 - Cavaglio d'A. 1,3 Cavaglietto 0,4 - Comignago 0,8 - Cressa 1,4 - Cureggio 2,1 Dormelletto 2,6 - Fontaneto d'Agogna 2,4 - Gattico 3,1 Maggiora 1,6 - Suno 2,7 - Veruno 1,4		
147a ROMAGNANO SESIA - 4,3	11	23.315
PROSSIMA APERTURA		
Cavallirio 1,0 - Carpignano Sesia 2,5 - Fara Novarese 2,1 Ghemme 3,8 - Grignasco 4,7 - Landiona 0,6 - [redacted]dello Villa 0,3 Prato Sesia 1,9 - Sillavengo [redacted] - Sizzano 1,4		
148 GOZZANO - 6,8	23	53.096
GOZZANO [redacted] Regina Villa, 76 ☎ 0322 91.72.20		
Ameno 0,9 - Armeno 2,1 - Arona 15,5 - Bolzano Novarese 1,0 Briga Novarese 2,6 - Colazza 0,4 - Gargallo 1,6 - Invorio 3,5 Lesa 2,3 - Massino Visconti 1,0 - Meina 2,1 Miasino 0,9 Nebbiuno 1,3 - Oleggio Castello 1,4 - Orta S. Giulio 1,0 Paruzzaro 1,4 - [redacted] 1,2 - Pettenasco 1,2 - Pisano 0,6 Pogno 1,5 - San Maurizio D'Opaglio 2,8 - Soriso 0,8		
149 NOVARA NORD	8.25	39.300
NOVARA via XX Settembre, 10 ☎ 0321 62.07.55		
Barengo 0,8 - Briona 1,1 - Caltignaga 2,2 Casaleggio Novara 0,8 - Castellazzo N.sa 0,3 - Recetto 0,9 S. Pietro Mosezzo 1,7 - Vicolungo 0,8		
150 [redacted]A OVEST	10.25	41.890
[redacted] via XX Settembre, 38 ☎ 0321 39.82.06		
Biandrate 1,2 - Borgolavezzaro 1,9 - Casalbeltrame 0,7 Casalino 1,5 - Casalvolone 0,8 - Granozzo Monticello 1,1 Nozzaro Sesia 0,7 - Tornaco 0,8 - Vespolate 2,1 - Vinzaglio 0,6		
15[redacted]A EST	3.50	63.276
[redacted]so XXIII Marzo, 155 ☎ 0321 46.38.67		
Garbagna Novarese 0,9 - Nibbiola 0,6 - Terdobbiate 0,5		
151 OLEGGIO - 11,3	11	43.144
PROSSIMA APERTURA		
Bellinzago Novarese 8,1 - Borgo Ticino 3,3 - Castelletto Sopra Ticino 8,0 - Divignano 1,1 - Marano Ticino 1,3 - Mezzomerico 0,8 Momo 2,9 - Pombia 1,3 - Vaprio d'Agogna 0,9 - Varallo Pombia 4,1		
[redacted] - 14,8	[redacted]	49.720
PROSSIMA APERTURA		
Cameri 9,3 - Cerano 7,1 - Galliate 13,3 - Romentino 4,4 Sozzago 0,7		
199 OMEGNA - 15,3	21	[redacted]
OMEGNA Lungo Lago B. Buozzi, 3/B ☎ 0323 86.62.01		
Anzola d'Ossola 0,4 - Arola 0,3 - Baveno 4,5 - Belgirate 0,5 Brovello Carpugnino 0,5 - Casale Corte Cerro 3,0 - Cesara 0,6 Germagno 0,2 - Gignese 0,8 - Gravellona Toce 7,9 - Loreglia 0,4 Madonna del Sasso 0,4 - Massiola 0,2 - Mergozzo 2,0 Nonio 0,9 - Ornavasso 3,3 - Quarna Sopra 0,3 Quarna Sotto 0,5 - Stresa 4,7 - Valstrona 1,8		

Più importante di chi siamo sarà il servizio che offriremo

CERCHIAMO
50 AGENTI IMMOBILIARI
con PATENTINO
Possibilità 5.000.000 mensili
ESCLUSIVITÀ DI ZONA

ACQUISTIAMO AGENZIE
Ben posizionate
meglio se con vetrina, arredo e telefono

per informazioni: Tel. 035 **890.990**

LE NOSTRE MIGLIORI PROPOSTE IMMOBILIARI

OMEGNA
Lungo Lago B. Buozzi, 3/b ☎ 0323 86.62.01

[redacted] COMMERCIALE [redacted] ARTIGIANALE
Fronte statale del Sempione
Località FERIOLO di Baveno.
Vendiamo o Affittiamo anche frazionato, libero di mq 1200, soppalco mq 800, terreno circostante edificabile.

[redacted]A - Zona tranquilla, soleggiatissima, a pochi passi dal centro, **VILLETTA** [redacted] tre ampi vani, doppi servizi, cucina; sottotetto mansardabile; cantina, lavanderia, autorimessa. Giardino mq 500 circa.
OMEGNA - Bagnella Lungo Lag[redacted] a lire **160.000.000 dilazionabili, libero APPARTAMENTO** soleggiatissimo di quattro ampi vani, bagno, cucina abitabile. Cantina. Garage.
OMEGNA - Crusinallo comodo [redacted] centro, [redacted] lire 20.000.000 + lire 600.000 mensili, **APPARTAMENTO** di ingresso, cucina, soggiorno, camera letto, bagno. Balco[redacted]. Cantina.
OMEGNA - Periferia, zona tranquilla, soleggiata, **CASA INDIPENDENTE**, [redacted] ristrutturazione di mq 150 circa, ampio piano [redacted]. Cortile e giardino.

GOZZANO
via Regina Villa, 76 ☎ 0322 91.72.20

GOZZANO - Zona centrale **APPARTAMENTO** quarto piano con ascensore vista panoramica, composto da: ingresso, cucina abitabile, ampio soggiorno, tre camere letto, n. 2 bagni, circa 125 mq calpestabili. Con Box e cantina. Prezzo interessantissimo.
GOZZANO - In tranquilla zona residenziale, adiacente il centro paese, ampia **VILLETTA** binata in costruzione. L. 360.000.000.
GOZZANO - A pochi passi dal centro paese, in posizione soleggiata, rustico semindipendente con giardino privato.
[redacted] - Posizione soleggiata e tranquilla [redacted] 75 milioni. **PORZIONE DI CASA** abitabile, [redacted] giardino.
LAGO [redacted] **LESA** - [redacted] **milioni. PORZIONE** [redacted] **CASA indipendente** da ammodernare, di circa 130 mq. **GIARDINO**.
LAGO MAGGIORE - Tra le colline dell'Alto Vergante, nel ridente paesino di Colazza, Appartamento termoautonomo, [redacted] costruzione: soggiorno con angolo cottura, camera da letto, bagno, balcone, box e cantina.
LESA - Ottima posizione in prestigioso residence, completamente arredato MONOLOCALE + SERVIZI con terrazzino, vista panoramica. Libero subito. L. 103.000.000.
ALTO VERGANTE: FOSSENO - Occasione irripetibile: splendida **CASETTA** completamente indipenden[redacted] composta da n. 2 locali + servizi. **L. 35.000.000.**

BORGOMANERO
Corso Roma, 165 ☎ 0322 84.59.46

[redacted] - Fronte [redacted] principale licenza commerciale. abbigliamento, merceria. Locali di 80 mq + magazzino con due vetrine. OCCASIONE.
BORGOMANERO, centro - Appartamento di 110 mq circa, composto da soggiorno, cucina, 2 camere letto, bagno e box. PREZZO INTERESSANTE.
CUREGGIO, loc. Piano Rosa - Casa semindipendente, ben ristrutturata, posta [redacted] due piani. P.T. [redacted] auto, cantina, lavanderia. 1° P, appartamento [redacted] 100 mq [redacted] posto da cucina, soggiorno, 2 camere letto [redacted] bagno, VERO AFFARE.
CRESSA - Casetta indipendente da riattare con piccolo giardino + laboratorio di circa 150 mq. DA VEDERE.
BORGOMANERO, loc. Vergano - Immerso nel verde e nella tranquillità, appartamento in casa bifamiliare di circa 130 mq posto al piano rialzato, cucina, soggiorno, 2 camere letto, bagno, ampio balcone con piacevole vista e locale [redacted] mq da terminare per possibile taverna o bilocale.
BORGOMANERO - Affittasi appartamento di 110 mq circa, cucina, soggiorno, 3 camere letto, doppi servizi, box doppio. Riscaldamento autonomo, posto [redacted] 2° e ultimo piano.
VERUNO, loc. Revislate - Nella graziosa frazione, [redacted] indipendente disposta su 3 livelli di circa 150 mq + cassero da ristrutturare di [redacted]irca 120 mq. DA NON PERDERE.
MEINA - Posizione splendida, vista lago, favolosa villa di 550 mq circa [redacted] parco di circa 2000 mq ben curato. Possibilità di abitazione bifamiliare. DA VEDERE.

NOVARA Ovest
viale XX Settembre, 38 ☎ 0321 39.82.06

NOVARA - S. PAOLO, graziosa VILLETTA semindipendente su 2 piani composta da P.T. veranda, bagno, cucina e tinello, locale lavanderia P. 1° 3 camere letto, bagno, terrazzo, balconi e mansarda. LIBERA SUBITO lire 420 milioni trattabili.
NOVARA - S. PAOLO, via Verona DEPOSITO o AUTORIMESSA, di mq 70 LIBERA SUBITO. Solo lire [redacted] milioni.
NOVARA - S. MARTINO, affittasi 2 locali + servizi in parte arredato. ottime finiture, con doppi vetri. Piccola palaz[redacted] Lire 550.000 mensili + spese condominiali.
NOVARA - S. [redacted] libero [redacted] rogito, APPARTAMENTO con finiture signorili [redacted] doppi vetri composto da tre vani + servizi + cantina + box. Tutto ristrutturato. Posizione centrale. Lire 200 milioni.
NOVARA - SACRO CUORE, APPARTAMENTO di mq 70 circa di 3 locali + servizi + posto auto. Balconi. BUONE CONDIZIONI.
VESPOLATE - Ottima VILLETTA BINATA recente costruzione, disposta su 2 livelli + sottotetto + cantina pavimentata, riscaldata e con camino. Box e giardino, ottime finiture LIBERA 6 MESI DAL COMPROMESSO.
VESPOLATE - APPARTAMENTO in villa [redacted] 1° piano di 140 mq circa composto da 3 locali + [redacted] + balconi + cantina + box. Cassero + orto + giardinetto. Riscaldamento autonomo [redacted] buone finiture. Lire 234 milioni trattabili.
BORGOVERCELLI - CASA SEMINDIPENDENTE su [redacted] piani composta da 3 appartamenti, ampia metratura, sottotetto [redacted] box. Riscaldamenti autonomi. Nessun lavoro da fare. LIBERA SUBITO.

NOVARA Est
Corso XXIII Marzo, 155 ☎ 0321 46.38.67

PORTA MORTARA: via Monte San Michele appartamento composto da cucinotto + tinello + soggiorno + [redacted] + bagno e ripostiglio su [redacted] mq al 3° piano.
BICOCCA: via Raselli, appartamento composto da tre locali più servizi, in buono stato, 4° piano, L. 95.000.000 es. di pagamento 5.000.000 di caparra e L. 900.000 mensili.
BICOCCA: via Caviggioli ampio appartamento [redacted] quattro locali + ds su 150 mq + mansarda a rustico [redacted] 120 mq, riscaldamento autonomo, recente costruzione, box singolo [redacted] doppio. L. 310.000.000.
[redacted] via Celia villetta a schiera composta da box doppio taverna e cantina cucina ampio salone con camino, 3 camere da letto, 3 bagni, mansarda, giardino. Pronta consegna L. 310.000.000.
VICINANZE NOVARA: villa a schiera di testa [redacted] giardi[redacted] su un piano con mansarda. Consegna anche a rustico. L. 220.000.000.
VICINANZE NOVARA pronta consegna villa singola composta da: cucina + soggiorno + studio + [redacted] camere letto + 3 bagni + lavanderia + box doppio + 500 mq di giardino. L. 480.000.000.
[redacted] prossima costruzione ville singole con ampi giardini [redacted] un piano. Finiture [redacted] lusso. Tel. 0321/463867.
NIBBIOLA disponibili ville singole e binate varie metrature varie soluzioni tutte con ampio giardino. Tel. 0321/463867.

NOVARA Nord
Viale XX Settembre, 10 ☎ 0321 62.07.55

NOVARA - Centro, ottimo BILOCALE al secondo piano senza ascensore, composto [redacted] soggiorno, cucinotto, camera, bagno + soffitta. Solo da personalizzare. Lire 100 milioni.
[redacted] - **Centralissimo**, APPARTAMENTO di mq. 120 [redacted] al secondo ultimo piano di 3 locali + servizi + ripostiglio. Parzialmente da sistemare. Lire 260 milioni.
NOVARA - CENTRO, vic. Stazione APPARTAMENTO in stabile d'epoca [redacted] mq. 130 circa composto da ingresso, ampio salone, [redacted] abitabile, 2 camere, doppi servizi. Riscaldamenro autonomo. Prezzo interessante.
NOVARA - S. Andrea, CASA SEMINDIPENDENTE fronte strada di mq. [redacted] cir[redacted] composta da Pt: [redacted] box + cantina; P1: salone, cucina abitabile, servizio; P2: 3 camere + servizio. Nessun lavoro da fare!
[redacted] - **Veveri**, PORZIONE DI CASA in corte [redacted] 2 livelli + mansarda con annesso terreno edificabile [redacted] mq. 500 + [redacted] box di nuova costruzione. Prezzo interessante.
NOVARA - Veveri, APPARTAMENTO INDIPENDENTE in casetta, disposto [redacted] piani [redacted] 4 locali + doppi servizi [redacted] box. Parzialmente da ristrutturare. Lire 140 milioni.
BADIA DI DULZAGO - VILLA INDIPENDENTE immersa nel verde, disposta su due piani per complessivi m[redacted] 170 [redacted] + [redacted] box + terreno mq 2000 [redacted] Recentissima costruzione.
FARA NOVARESE - CAPANNONE recente costruzione di mq 370 circa, dotato [redacted] carroponte + [redacted] mq 800 circa. Prezzo interessante.

Per la pubblicità su LA STAMPA
PK publikompass
Agente Publikompass spa
Novara Corso Cavour
Tel. (0321) 333.41 (2 linee r.a.)
Telefax (0321) 623035
Gozzano Via Cervino 13
Tel. (0322)

LA STAMPA

NOVARA
VERBANO CUSIO OSSOLA

LA STAMPA "In"
Novara
via Perazzi 30/c
Tel. 626.290

Domenica 28 Settembre 1997 — REDAZIONE: C. DELLA VITTORIA 2, TELEFONO 398.401/02 / FAX 36391 — NO 37

Sorpresi dai carabinieri in città e in provincia, subito accompagnati dalla polizia alla frontiera

Albanesi, ogni notte controlli e rimpatri

Novara, altri 15 espulsi

Qui a sinistra il capo gabinetto della questura **Bruno Cordischi**, il capitano dei carabinieri **Alessandro Nebbia** e il dirigente dell'ufficio stranieri della questura **Giovanna Lori**. A fianco, momento dell'operazione giovedì sera

NOVARA. L'onda lunga della direttiva-Prodi arriva anche a Novara e, lentamente ma inesorabilmente, gli albanesi cominciano ad abbandonare la città. A confermarlo sono gli inequivocabili dati diffusi dall'ufficio stranieri della questura di Novara. A oggi la loro presenza è fortemente diminuita rispetto all'anno scorso. Secondo una stima sommaria, i cittadini albanesi regolari sarebbero centinaio in città, trecento in provincia. Tra loro si nasconderebbero anche clandestini arrivati in Italia dopo l'ultimo esodo. Il tutto è emerso ieri mattina durante una conferenza stampa convocata in questura per fare il punto sulla situazione relativa ai cittadini extracomunitari, in particolare sul fenomeno albanesi.

Erano presenti il capo di gabinetto della questura, Bruno Cordischi, Giovanna Lori, dirigente dell'ufficio stranieri della questura e il capitano Alessandro Della Nebbia, comandante della compagnia carabinieri di Novara.

L'ultima operazione-rimpatrio è stata portata a termine il primo pomeriggio e la tarda serata giovedì. I carabinieri hanno operato in provincia, tra Oleggio, Galliate, Arona, Castelletto e Pombia, fermando e accompagnando in questura ventotto cittadini albanesi, quali quindici sono stati colpiti decreto di espulsione.

«Avvalendoci della direttiva Prodi il provvedimento è stato eseguito immediatamente, l'ausilio del personale della Mobile di Torino - ha detto la dottoressa Lori -. Gli albanesi stati condotti al porto di Trieste con un pullman della polizia e imbarcati. Molti di loro hanno lasciato intendere non volersi arrendere, minacciando di fare ritorno. E uno l'abbiamo già sorpreso. L'espulsione è stata eseguita confronti dei nuclei familiari, per i quali esistono altre direttive».

Il capitano dei carabinieri Alessandro Della Nebbia ha avvalorato la tesi secondo la quale «il fenomeno albanesi si è ridotto, grazie al monitoraggio continuo eseguito questi mesi. Il primo segnale della loro scomparsa? L'assenza di prostitute albanesi sulle strade. Sappiamo che ci sono ancora degli 'irregolari', ed è difficile scovarli. Tendono a stare lontani dalla città, nascondendosi in provincia, magari ospitati da qualche comunità».

Il capo di gabinetto della questura ha sottolineato l'importanza della sinergia tra forze dell'ordine: «Prezioso è l'apporto dei carabinieri che hanno sotto controllo la provincia, mentre la polizia agisce a livello cittadino.

La riprova di questa azione incessante è data dalla grandissima mole di lavoro svolta dal nostro ufficio stranieri». Cordischi ha aggiunto che le operazioni si ripeteranno, perchè «il questore Senatore è molto sensibile al problema, e sappiamo che ha pieno appoggio dal colonnello Muggeo. Il dato positivo da segnalare è che nel capoluogo presenza di albanesi è davvero scarsissima. Come si è giunti a questi risultati? Grazie alla direttiva-Prodi che ci ha fornito i mezzi tecnici. Un provvedimento che restava nel limbo è stato reso esecutivo».

Piatti

Festa alle 15

Juri Chechi domani a Verbania

Juri Chechi sarà ospite della School of Economics e del Comune

VERBANIA. Juri Chechi viene festeggiato e premiato a Verbania domani. Il pluricampione mondiale e olimpionico di ginnastica è ospite dalle 15 alle 17 nell'auditorium del collegio S. Maria di Pallanza per un incontro aperto a tutti gli sportivi e i cittadini promosso dalla European School of Economics e dal Comune. Il libero atenco che sta insediandosi nel collegio verbanese e che il 14 ottobre aprirà il proprio anno accademico ha invitato il re degli anelli sul lago Maggiore. [s. r.]

Novara

Festa di note a «Bandassieme»

Cinquecento suonatori di bande di vari centri della provincia oggi saranno a Novara. Per giornata di concerti in tutta la città. A pag. 38

Novara

Progetti e difficoltà per l'Usl 13

L'Usl ieri ha fatto il punto della situazione nella Conferenza dei servizi. Idee e problemi economici. A pag. 39

Domodossola

La Lega fa da sé alle amministrative

La Lega correrà da sola, riproponendo il sindaco uscente Angius. Il Polo dovrebbe designare domani sera il candidato. A pag.

Verbania

Guerra degli appalti contro il Comune

Gli appalti per il porto e il canale di Mergozzo sono al centro un attacco del consigliere regionale Racchelli al sindaco. A pag. 41

Le manovre in atto dopo lo strappo con il neo-presidente Drago

A Berlusconi le quote Boroli?

Nuova voce negli ambienti «De Agostini»

Il nuovo presidente della finanziaria **Marco Drago**

Uno dei protagonisti **Silvano Boroli**

NOVARA. Caso De Agostini ancora sotto i riflettori, dopo l'ultima assemblea con l'aumento di capitale e la decisione di entrare nell'affare Seat. Adesso circolano nuove voci, che pongono interrogativo: sarà Silvio Berlusconi acquistare la quota azionaria di Silvano e Marcella Boroli, in contrasto con Marco Drago neo-presidente della Finanzaria De Agostini? L'ipotesi, che circola negli ambienti editoriali e finanziari da almeno mese, è diventata sempre più insistente, ed è accompagnata a quella di un abboccamento, che sarebbe già avvenuto, tra l'ex senatore di Forza Italia e Berlusconi, Silvano Boroli, che dopo l'assemblea del 9 settembre scorso è in rotta di collisione con la maggioranza degli azionisti, avrebbe riscontrato l'interesse di Berlusconi ad acquisire la sua quota azionaria: il Cavaliere, editore delle «Pagine Utili», avrebbe così la possibilità di controllare almeno parzialmente l'editrice della concorrente più importante, «Le Pagine Gialle». Sono intanto stati pubblicati alcuni stralci del verbale dell'assemblea di inizio settembre, quella che ha deliberato l'aumento di capitale a 550 miliardi e che ha visto l'assenza vistosa di Achille Boroli, e la presenza del professor Giovanni Frattini in qualità di rappresentante dei due cugini dissidenti. Nel verbale, redatto dal notaio Giuseppe Mittino, ci sono due passaggi significativi. Il primo è quello in cui il neopresidente della Finanziaria, Marco Drago, delinea alcuni problemi del mercato editoriale: «Le attività editoriali italiane danno segni stanchezza», osserva Drago, ed il settore delle vendite rateali manifesta «forti criticità nella riscossione dei crediti». Drago accenna all'espansione che comporterà l'investimento Seat, ed aggiunge che l'operazione e gli sviluppi successivi richiederanno ulteriori risorse finanziarie. Contrari all'operazione Marcella e Silvano Boroli, e le parole del professor Giovanni Frattini registrate durante l'assemblea esplicite: l'economista sostiene che l'operazione «è stata condotta illegalmente» ed è mancata un'informazione tempestiva ed esauriente. Il risultato per Frattini è che il comportamento della maggioranza è stato finalizzato a ridimensionare il ruolo nell'assemblea dei cugini dissidenti, «a danno evidentissimo dei di minoranza». [m. g.]

Vigevano, si era proclamato innocente

Abusò della nipote Tre anni di carcere

VIGEVANO. Avrebbe approfittato un'occasione in cui era rimasto in da solo con la nipote di 11 anni, figlia di suo fratello, per allungare le mani su di lei: prima una serie di carezze sempre più audaci, poi anche baci nelle parti intime. Lei non reagì, impietrita e sconvolta di fronte a quei comportamenti dello zio, che forse si sarebbe spinto anche oltre se fosse stato disturbato da alcuni rumori al piano di sotto, provocati dall'arrivo della nonna paterna. La ragazzina tenne per sè per qualche giorno quel terribile segreto, poi trovò il coraggio di raccontarlo all'altra nonna, quella materna. Alla fine i genitori presero una decisione comunque difficile e dolorosa, sporgere querela nei confronti dell'uomo, A.M., 30 anni, di Vigevano.

Il processo, dopo quattro udienze celebrate a porte chiuse, si è concluso ieri alle 13,45: il Tribunale di Vigevano ha riconosciuto l'imputato colpevole di atti di libidine violenta ai danni di una minore e lo ha condannato a 3 anni reclusione, la stessa pena chiesta dal pm Monica Fagnoni. A.M., che era difeso dagli avvocati Fabrizio Mantovani ed Enrico Zaccone e si è sempre proclamato innocente, dovrà anche versare alla vittima 15 milioni di danni a titolo provvisionale. I genitori della ragazzina si erano costituiti parte civile con l'assistenza dell'avvocato Laura Gatti.

La vicenda, che risale alla fine del '95, si è rivelata di ardua soluzione: il fatto sarebbe avvenuto tra le mura domestiche, senza testimoni. In pratica c'era solo la parola della ragazzina (che oggi ha 13 anni) contro quella dello zio. Lei ha confermato punto per punto la sua versione prima davanti al pubblico ministero e poi, in aula, davanti ai giudici. Per stabilire la sua credibilità era stata disposta anche una perizia psicologica: due esperti nominati dal tribunale, che hanno deposto ieri, hanno ritenuto la personalità della ragazzina perfettamente equilibrata e le sue parole attendibili. [c. br.]

STUDIO IMMOBILIARE PROFESSIONALE
BORGOMANERO - Piazza Mora e Gibin, 21 - tel. 0322/83.57.60
Corso Roma, - tel. 0322/83.51.49

IN ARONA
In quattro palazzine giardino possibilità di scegliere il vostro appartamento fra santa proposte:
- Camera bagno, soggiorno, cucina indipendente: L. 45.000.000 più mutuo ventennale L. 60.000.000 (rateo mensile L. 537.000).
- con bagno, soggiorno, cucina indipendente: L. 70.000.000 più mutuo ventennale L. 70.000.000 (rateo mensile di L. 630.000).
Appartamenti liberi subito ed occupati da reddito.

BORGOMANERO
SOLUZIONE IDEALE PER ARTIGIANO O COMMERCIANTE
Vendesi di mq 350 circa con sovrastante bell'appartamento di mq 160 con grande terrazzo

ORTA
Nella caratteristica piazzetta cedesi importante ATTIVITA' COMMERCIALE. Il locale, di mq. 100 è stato recentemente rinnovato attrezzature e nell'arredamento. Grande passaggio turistico. Ottimo volume d'affari. Trattative riservate esclusivamente presso il nostro studio.

CAVALLIRIO
Con vista su grandi spazi verdi, vendesi casa signorile con giardino, composta tre camere, doppi servizi, importante soggiorno, cucina, autorimessa

AFFITTIAMO
IN BORGOMANERO
- Nuovissimi, in fase di ultimazione, si affittano MONOLOCALI ARREDATI, BILOCALI, APPARTAMENTI di 2, 3 camere da letto, UFFICI.
- NEGOZIO nel centralissimo Corso Roma e Viale Marazza.
- UFFICI di varie metrature, da mq 70 a mq 300, centrali e periferici.
- CAPANNONE mq 500 sull'importante arteria Borgomanero-Gozzano.
CASELLO AUTOSTRADALE ROMAGNANO S. -
Affittasi capannoni:
- Mq. - 1000 - 1500 - 2000 a destinazione commerciale.
- Mq. 1500 - 3000 a destinazione artigianale o deposito.

DA SETTEMBRE
QUISQUASH fitness CLUB
E' ANCHE
PISCINA
- CARDIO FITNESS - SALA PESI
ABILITAZIONE - SAUNA E SOLARIUM
PROGRAMMA ENTO PERSONALIZZATO
Via Nicolò Tommaseo, 2/F - Novara - Tel. (0321) 46.37.37

Domenica ricca di avvenimenti per riscoprire i tanti volti e le potenzialità di una Novara che vuole crescere e coinvolgere

La città invasa dalle note

Dalle 15 caroselli di bande musicali

NOVARA. Cinquecento musicanti nelle tradizionali divise, gli strumenti tirati a lucido, sono pronti a marciare su Novara oggi per «Bandassieme», il primo raduno interprovinciale di bande organizzato dal Comune. Una giornata di festa e di note, soprattutto l'occasione per lanciare il progetto di restituire alla città un complesso bandistico come esisteva fino a dodici anni fa.

Dalle 15 ci saranno concerti nei quartieri: Vignale, Santa Rita, San Rocco, al Parco delle Betulle, Rizzottaglia, Pernate, Veveri, Lumellogno, Bicocca, Sant'Agabio, Nord. Alle 17 le bande raggiungeranno il centro storico per una seconda esibizione. I punti di ritrovo: casa di riposo Divina Provvidenza, centro sociale di via Tornielli, sagrato della chiesa del Sacro Cuore, Angolo delle Ore, Sant'Andrea, piazza Cavour, giardini stazione Fs, monumento ai Caduti (viale delle Carrozze), ingresso dello stadio, gradinata posta centrale, parcheggio della sede centrale della BpN. Alle 18,30 gran finale in piazza del Duomo con un super concerto di tutte le formazioni assieme alla Fanfara dei Bersaglieri della Brigata Meccanizzata Centauro. Il maestro Giorgio Poli dirigerà l'esecuzione di due brani per banda dell'Inno Nazionale.

Per i più piccoli ci sarà il lancio di palloncini tricolori. Nel pomeriggio è tutta dedicata a loro la festa del latte baby, promossa dalla Granarolo, che avrà un'appendice nel reparto di pediatria del Maggiore grazie all'Ansabbio, l'associazione che propone in tutta Italia spettacoli e animazione per i piccoli degenti. La festa al Broletto s'inizia alle 14,30, ospite la cantante Cristina D'Avena con saltimbanchi, i Latte Rock, le Voci Bianche di Novara. Merenda per tutti.

Le bande che saranno presenti oggi arrivano da Bellinzago, Bogogno, Caltignaga, Castelletto Ticino, Valstrona, Grignasco, Momo, Palestro, Romagnano Sesia, Somma Lombardo, Vespolate.

L'assessore all'Istruzione Paolo Beretta, che con il collega di giunta Dorino Tuniz e il sindaco Gianni Correnti ha messo a punto la manifestazione: «Sarà una festa di musica, il momento giusto per rivolgere un invito ai novaresi. In città manca una banda che garantisca una degna colonna sonora ai momenti più importanti della vita della comunità. Ma prima di poter contare sul complesso, dobbiamo formare i musicanti: apriremo una scuola che sarà diretta dal maestro Poli». Sarà il sindaco a rivolgere l'invito. Subito dopo consegnerà ai maestri delle bande presenti una targa ricordo. Al termine del concerto finale ci sarà l'offerta degli sponsor. E' stata concessa la deroga per l'apertura straordinaria di bar e ristoranti. Non apriranno invece i negozi. Diversi i commenti degli operatori. C'è chi avrebbe gradito l'apertura, data la folla attesa. Chi è ben lieto di tenere chiuso e chi critica il tardivo annuncio della manifestazione.

Ieri, nel cortile del Broletto, era in programma la Banda di Romagnano Sesia diretta da Guerrino Allifranchini: un omaggio alla delegazione-gemellata di Coblenza, che in questi giorni è in città.

Maria Paola Arbeia

Broletto riapre Sala degli Affreschi Quattrocento

Musei aperti, alla riscoperta degli affreschi del Broletto

NOVARA. La giornata internazionale dei Musei, oggi, spalanca il pubblico le porte della Sala degli Affreschi del Quattrocento al Broletto, chiusa da anni. Lo ha deciso l'assessore alla cultura Dorino Tuniz accogliendo la raccomandazione dell'Icom, l'«International Council of Museum» collegato all'Unesco che punta alla valorizzazione dei musei per una migliore conoscenza e comprensione tra i popoli. Ritorneranno così accessibili gli affreschi staccati all'inizio secolo da monumenti della città e del territorio, le opere di Jhoannes De Campo provenienti da Castellazzo e Suno, il Gruppo Ligneo del Compianto sul Cristo Morto, splendido esempio dell'arte valsesiana di fine Quattrocento. L'ingresso è gratuito, dalle 10 alle 19, orario continuato. Sarà possibile acquistare le pubblicazioni del museo scontate del 25%. Sempre oggi, alle 16 e 30, visita guidata alla sezione Archeologica e alla sezione di Arte e Storia raccolte nel Palazzo dei Paratici.

Per una scoperta fai-da-te dei tesori novaresi è possibile noleggiare un'audiocassetta (mille lire) le informazioni salienti. Oggi sarà accessibile anche una postazione informatica per la consultazione del catalogo multimediale della Galleria d'arte moderna Giannoni, purtroppo ancora chiusa al pubblico. Il Cd-rom comprende l'illustrazione delle novecento opere di pittura, scultura e grafica della raccolta, le biografie di 300 artisti, filmati e itinerari storico-turistici su Novara.

Intanto buone notizie arrivano dal Museo di Scienze Naturali Faraggiana. «Stanno arrivando nuove donazioni - dice Tuniz - grazie a privati ed enti: dai Parchi delle Lame del Sesia alla Torbiera, al Safor Zoo di Pombia, ma anche dal Servizio veterinario dell'Usl e dalla Società Pavese di Ornitologia. Tra le specie rare che arricchiscono le collezioni Leopardo delle nevi, un Leopardo nebuloso, due esemplari di Mosco (cervide dell'Himalaya), due Tigri reali dell'India». E nei primi tre lunedì di ottobre, alle 17,45 nell'Arengo del Broletto, continuano gli incontri sull'arte da scoprire. **[c. bo.]**

Cortili aperti

Le iniziative sul Lago d'Orta

ORTA. Si celebra oggi la «Giornata Europea del Patrimonio» che ha stimolato la sezione piemontese dell'Associazione Dimore Storiche Italiane, presieduta Ippolito Calvi di Bergolo, e l'Apt del Lago d'Orta ha promuovere la seconda edizione «Cortili e Giardini Aperti», in collaborazione con i proprietari privati e gli enti pubblici.

I visitatori potranno accedere liberamente ai giardini delle ville Bonola, La cappuccina, Motta, Bossi e Tallone a Orta; villa Nigra a Miasino; villa Monte Oro e palazzo Tornielli ad Ameno; casa Pestalozza e Fondazione Calderara a Vacciago; palazzo Ferrari-Ardicini e Torre di Buccione a Gozzano; villa Durio ad Alzo di Pella; villa Bordo e Campello Monti in Valstrona. Le organizzatrici Pinuccia Brunella e Cristina Pastore hanno fissato un appuntamento a Alzo (villa Durio) questa mattina alle 10,40 per un itinerario in auto che toccherà Gozzano, Villa Pestalozza e Lortallo (dove è previsto un frugale dinner per i gitanti), la Cappuccina di Orta per concludersi alla Casa medioevale di Pettenasco dove, alle 16,30, è un programma concerto dell'Associazione Cultura Viva a cui farà seguito la merenda rustica offerta dalla Pro Loco e dal Consorzio Cusio-Turismo. Il presidnete della Provincia, Paolo Cattaneo, è intervenuto ieri alla visita al Conventino del Sacro Monte. **[r. b.]**

Splendori fra le risaie

Da Aligi Sassu alle icone russe

NOVARA. Non di solo riso vive la Bassa. E in questi giorni intensi di raccolto, accanto alle mielitrebbia che solcano senza sosta le risaie color oro, ecco fiorire l'arte con la A maiuscola. Piccoli paesi come Tornaco e Borgolavezzaro, ai confini con Lomellina, identificati come borghi rurali, in questi giorni sono diventati punti di riferimento della cultura.

Pittura, cinema, convegni, personaggi di richiamo internazionale animano i tranquilli borghi della risaia e offrono spunti per incontri e riflessioni. Questa volta non è la gente di campagna che cala in città per sentirsi viva e attuale. No, la gente di risaia è riuscita a capovolgere il rapporto, tanto che a Tornaco e Borgolavezzaro arrivano critici, fini intenditori e appassionati d'arte. «L'uomo e la sua terra» di Tornaco, «Civiltà contadina - valori e memorie» a Borgolavezzaro.

Un filo conduttore comune che a pochi chilometri di distanza intreccia il presente con il passato, anche il futuro. Un itinerario partito da Tornaco, dove a Villa Marzoni continua una rassegna dedicata ad Aligi Sassu. Il piccolo paese fra le risaie offre anche altri spunti: «Cinmemanatura» e mostra di «Trini e merletti». Insomma il passato che torna con forza, per aiutare a decifrare noi stessi.

Ed è in questa chiave che si prosegue a Borgolavezzaro, con il convegno «L'icona: immagine del sacro», che si terrà questa mattina. La proposta è dell'Associazione «Idea Vita», che ha portato nel paese alle porte della Lomellina splendori d'arte orientale.

E sono proprio le icone, accanto a riproduzione fotografica di opere di Carlo Levi, ad essere protagoniste della rassegna che continua sino al 19 ottobre. **[g. f. q.]**

La locandina «Civiltà contadina, valori e memorie» a Borgolavezzaro, dove oggi anche un importante incontro religioso di

IN BREVE

Novara

Compleanni centenari domani al «De Pagave»

Doppia festa compleanno domani alle 15,30 al «De Pagave». Le due anziane ospiti dell'istituto Domenica Rognoni e Rosa Alfieri compiono rispettivamente 104 e 99 anni. Farà loro gli auguri nome di tutta la città il sindaco Gianni Correnti. **[b. c.]**

Borgomanero

Consiglio «caldo» senza la tangenziale

E' stato convocato per domani alle 20,30 il consiglio comunale. All'ordine del giorno non c'è l'atargomento della tangenziale e le opposizioni hanno preannunciato una protesta ufficiale all'inizio della seduta. **[m. g.]**

Mortara

Oggi si corre il palio dell'oca

Mortara si veste a festa per la sagra del Salame d'Oca, che stata inaugurata ieri pomeriggio ma vivrà il suo clou nella giornata di oggi. In programma a partire dalle 15 la tradizionale sfilata per le vie cittadine delle sette contrade in costumi storici, degli sbandieratori Città di Mortara, della corte di Ludovico il Moro e Beatrice d'Este. **[c. br.]**

Centro fitness allarga le disponibilità e premia gli olimpionici

«Quisquash», c'è una piscina per preparare tanti campioni

NOVARA. L'esigenza di una nuova piscina per la città viene sottolineata più riprese dagli amministratori pubblici. A colmare parzialmente questa necessità ci hanno pensato i privati ovvero i soci del Quisquash che ieri, presentando l'attività del centro fitness, hanno inaugurato anche il nuovo impianto alla presenza della massime autorità.

E' toccato all'appassionato Massimo Contaldo fare gli onori casa ricordando l'attività del centro che si avvale di istruttori qualificati e attrezzature molto avanzate. Sono stati premiati anche gli olimpionici Maurizio Nalin e Giorgio Venturi eppoi il campione di vela Mari Galli e quello di tiro volo Roberto Scalzone che si prepanel centro così i ragazzi del Volley Novara. Un riconoscimento anche alla società di tiro a volo Arlunese campione tricolore. Sono intervenuti, fra gli altri la medaglia d'oro di ginnastica Savino Guglielmetti che ha 86 anni. **[r.a.]**

Un momento dell'inaugurazione della piscina con l'intervento delle autorità

LETTERE AL GIORNALE

Perché le sono abbandonate

Con riferimento alle «lettere al giornale» apparse a più riprese e ai numerosi articoli pubblicati quotidiani sulle vicissitudini che ha interessato la funivia del Mottarone, nel manifestare il mio vivo disappunto per quanto essi contenuto, sento dovere da parte rendere note alcune precisazioni riguardanti l'efficienza e lo stato di conservazione dell'impianto funiviario.

Esso, indipendentemente dalla normale manutenzione di esercizio sempre accuratamente eseguita, è stato ammodernasecondo quanto lo stato attuale della tecnica prevede per garantire la massima sicurezza.

Tale è stato sino al 31 dicembre '96, data di consegna delle chiavi dell'impianto ai rappresentanti del Comune di Stresa che, seppure incaricati formalmente dalla Regione Piemonte si presentati in loco per la sottoscrizione del verbale di consegna.

E' certamente da all'abbandono delle strutture e delle attrezzature tecnologiche rimaste allo sbando per parecchi mesi se, allo stato di fatto, state riscontrate deficienze artificialmente ingrandite al solo scopo tutelare interessi di parte».

Mario Nerini, Stresa
Ferrovie del Mottarone Srl

al personale di II

Desidero esprimere un vivo ringraziamento al personale medico e infermieristico del reparto di 2ª Medicina all'Ospedale Maggiore di Novara per l'umanità e la professionalità con cui è stato assistito marito Giuseppe Mancuso, fino suoi ultimi momenti in questa vita. La comprensione la cortesia dimostrate sono state conforto lui stesso ai suoi familiari, loro volta sottoposti ad prova così dura.

Particolarmente al professor Angelo Monteverde alla dottoressa Cristina Bertoncelli un affettuoso grazie per avermi sostenuta ed incoraggiata in un così doloroso momento. vi benedica tutti.

Santina Mancuso Speciale, Novara

NUMERI UTILI

AUTOAMBULANZE

Novara: tel. 627.000; **Arona:** tel. (0322) 51.61; **Borgomanero:** telef. (0322) 84.61; **Domodossola:** telef. (0324) 48.600; **Gattiate:** tel. 862.222; **Oleggia:** tel. 93.500; **Omegna:** tel. (0323) 61.900 - 63.669; **Gravellona Toce** tel. (0323) 848.559 - ; tel. ; telefono 777.900.

: tel. (0323) 405.000 - 556.000 - 556161/squadra naut. salvam (0323) 519.100; **Baveno:** tel (0323) 924.222; **Mergozzo** tel. (0323) 80.705; tel. (0322) 911.900; **Grignasco:** S.s.a tel. (0163) 418.817; **S. Maurizio d'Opaglio:** tel. (0322) 967.456, **Lesa:** tel. (0322) 76.697; **Piedimulera:** telef. (0324) 83.188; Volontari cri P.A. Gres **Sizzano** (0321) 820560

GUARDIA

tel. 62.60.00; **Arona:** tel. (0322) 51.61; **Borgomanero:** telef. (0322) 81.500; **Domodossola:** tel. (0324) 491.334; **Oleggio:** tel.96.00.47; **Omegna** tel. (0323) 868.111; tel. (0323) 31.844; **Verbania (Pallanza):** tel. (0323) 541.318

A *Ferraro*, corso Cavallotti tel. 62.50.90 (apertura dalle 8,45 alle 20,15 continuato; dalle 12,30 alle 15,15 a battenti chiusi, con obbligo di ricetta medica urgente e zionale di L. 3.000) a *Galli*, via Ricca 48, tel. 61.13.70 (dalle 8,45 alle 8,45 del giorno seguente; dalle 21,30 alle 8,45 a battenti chiusi, con obbligo di ricetta medica urgente e diritto addizionale di L. 7.500). Per tutta la **Provincia**, la reperibilità notturna sarà chiamata, dietro presentazione ricetta mediche urgenti.

Casalvolone: *Marafante*, piazza Castello 5, tel. (0161) 31.52.98.

Gattiate: *Martellino*, 1, tel. 86.11.97.

Frutaldo, piazza Milano 2, tel. (0322) 21.83.96.

Borgoticino: *Giusti*, via Valle 9.

Cureggio: *Paglino*, viale Roma 1, tel. (0322) 83.98.20.

Cavaglio d'Agogna: *Rovellotti*, via Roma, 7 tel. (0322) 80.61.03.

Suno: *Brigati*, via Matteotti 2, tel.

Ghiffa: *Zanello*, corso Belvedere 195, tel. (0323) 591.08.

Armeno: *Negri*, viale Cadorna 22, tel. (0322) 90.01.08.

Meina: *Rossi*, via Roma 64, tel. (0323) 870.10.

Premosello: *Rosso*, via Cadut Libertà 13, tel. (0324)

Crevoladossola (Preglia): *Camisani*, via Sempione 45, tel. (0324) 331.17.

DA NON PERDERE

Quartieri

Si elegge un presidente

Il quartiere Nord Est finalmente ci riprova ad eleggere il suo presidente del vice. L'appuntamento è domani alle 21 nella sede di largo Cantore 10. Sempre domani si riunisce il quartiere Sud Est che nomina i coordinatori delle commissioni di lavoro. La alle 21 in via Sforzesca 89. **[b. c.]**

Fiaccolata

La consegna del Doppler

Una fiaccolata organizzata dal comitato «Michele Fiori» parte oggi alle 13,15 da piazza Volontari Libertà di Carpignano Sesia. Alle 16 i marciatori giungeranno all'Ospedale «Maggiore» per la cerimodi donazione al reparto di Rianimazione del «Doppler Transcranico». L'apparecchiatura è acquistata con le sottoscrizioni promosse dal Comitato. **[r.l.]**

Feste

Le danze benefiche

Il Kursaal di Verbania Pallanza torna ad ospitare festa danzante: il ricavato va all'Opera nazionale mutilati e invalidi civili. L'appuntamento è oggi alle 14,30 il liscio di Tony Avena e partecipazione di Leonel Neirotti, Vittorio Facchi, Gabriele Garzoli. Alle 22 è l'esibizione dei «super rockers» Just Married. **[s. r.]**

Scampagnate

In bici tra le risaie

«Ghod tant & spent pocks» è motto della scampagnata. Si parte oggi alle 9 dal piazzale Marconi di Prato. Meta della bicicletta: le risaie. **[r. l.]**

Iniziative

Pedalata per Abele

A Verbania una «Pedalata per la vita» nelle vie cittadine per il Gruppo Abele è oggi alle dalla Coop di via Colombo. **[s. r.]**

Associazioni

Sodalizi in vetrina

Oggi in piazza Cavour a Trecate si tiene la 1ª «Associazioni in piazza». Ogni presenterà la propria opera, alle 11 l'intervento della Cri. Segue concerto del coro «Don Gambino». Si prosegue nel pomeriggio la banda musicale e i giochi. **[c. m.]**

Corsi

Imparare l'aikido

L'associazione «Ricostruire» Casalbeltrame organizza, a partire dal 2 ottobre, incontri di aikido. In del primo incontro Ettore Infanti terrà conferenza «L'Hara e il significato». Per adesioni telefonare all'83038. **[c. m.]**

Anniversari

Cureggio festeggia l'Acli

I soci del circolo Acli di Cureggio si radunano oggi per festeggiare i quarant'anni del circolo. Don Sergio Chiesa celebrerà alle 10,30 la Messa nella chiesa parrocchiale alle 12,30 seguirà il pranzo al circolo; nel pomeriggio verranno ricordati i presidenti. **[m.g.]**

E' mancato ai suoi cari

dott. Borrini

Lo annunciano il fratello **Ges**, la cognata Pina e i nipoti tutti. Un ringraziamento particolare ai condomini di via Frasconi n. 10 per la premurosa assistenza. I funerali avranno luogo lunedì 29 settembre alle ore 14 nella chiesa parrocchiale del Sacro Cuore, indi seguirà la tumulazione a Cameri nella tomba di famiglia.

— **Novara**, 28 settembre 1997.

Grandi progetti, ma anche difficoltà economiche sono emerse ieri alla prima Conferenza dei servizi dell'azienda sanitaria novarese

Usl fa i conti con 86 miliardi di deficit

«Deriva da mancati finanziamenti della Regione»

NOVARA. Dall'ospedale al territorio. Con progetti di prevenzione e riordino strutturale come il recupero di tutto l'ex psichiatrico. L'Usl 13 pensa in grande ma per farlo deve fare i conti con un bilancio che registra un deficit di 86 miliardi. Sono le principali novità emerse ieri mattina alla prima Conferenza dei servizi a cui hanno partecipato autorità cittadine, politici e anche il rappresentante del vescovo.

Il deficit. Nel '97 l'azienda patisce uno squilibrio di circa 86 miliardi. «Deriva - ha detto Giorgio Grando, direttore amministrativo Usl - dai limitati finanziamenti della Regione: infatti non esisterebbe se si applicassero i trasferimenti dovuti». All'Usl novarese è assegnato un milione e 352 mila lire per abitante mentre un decreto del '94 prevedeva già circa un milione e mezzo.

Ne discende pertanto la presenza di uno squilibrio che, se corretto, ridurrebbe il deficit a meno di dieci miliardi - ha puntualizzato Grando -. La direzione aziendale formulerà puntuale istanza in Regione per la modifica del finanziamento con l'impegno di assorbire le situazioni di spesa eccedenti».

Ex ospedale psichiatrico. E' l'investimento maggiore che l'Usl si propone: trasformare il complesso di viale Roma nel Centro di organizzazione integrata della sanità territoriale di Novara. Ovvero si tratta di trasferire da via Dei Mille i poliambulatori, l'amministrazione centrale, il laboratorio analisi, il Centro prenotazioni, il distretto sanitario centrale, il dipartimento di medicina legale e prevenzione, il Sert, la medicina legale e sportiva e i servizi generali e di magazzino.

Il direttore generale Ramo Villa. Nella foto a lato il pubblico alla Conferenza

L'area è stata scelta per la sua posizione centrale, la vicinanza con l'ospedale e la possibilità di avere parcheggi, verde e mezzi pubblici comodi. «E' stato redatto il progetto e la richiesta di finanziamento è già in Regione - ha detto Grando -. L'intervento è realizzabile in lotti: il primo e più importante costerebbe circa 10 miliardi».

Mario Minola, direttore sanitario, ha presentato una corposa relazione con numeri e idee sulle strutture dell'Usl. Ecco i progetti per i tre presidi.

● **Ospedale di Arona.** Sono in corso i lavori di recupero del servizio di radiodiagnostica e si sono conclusi da poco quelli dell'ambulatorio del piano terra con nuovi strumenti per Oculistica, Odontostomatologia e Fisiatria. Sta partendo una unità operativa di Neurologia e si progetta di creare un'unica struttura di Gastroenterologia e Endoscopia digestiva.

● **Ospedale di Borgomanero.** A fine anno è prevista l'attivazione dell'Unità coronarica con sei posti letto. Intanto si sta mettendo a punto un progetto di costruzione ex novo di una piastra di servizi per Dea, poliambulatorio, laboratorio di analisi e mensa del personale.

● **Ospedale di Galliate.** Tra pochi mesi il Laboratorio di analisi si trasferisce in nuovi locali mentre è in dirittura d'arrivo il Centro dialisi. C'è il finanziamento per l'obitorio e si aumenteranno i posti letto per il recupero e la rieducazione.

● **Verso il territorio.** La linea di sviluppo futura l'ha indicata il direttore generale Ramo Villa. «Dobbiamo produrre salute, non solo curare i malati. Sposteremo risorse sul territorio». La considerazione nasce dal fatto che due terzi dell'azienda lavora nell'ambito ospedaliero e la quota sale a tre quarti se si considerano anche ad esso attività collegate.

Poi la concorrenza, nuova realtà del comparto sanitario. Diciannove novaresi su cento che si sono ricoverati nel '96 hanno scelto: nove il «Maggiore», 4 i presidi Usl, 3 altri ospedali piemontesi e altrettanti nosocomi lombardi. «Stiamo perdendo clienti» ha commentato Villa. Che ha precisato come 120 miliardi siano versati al «Maggiore» per degenze e 20 per attività specialistiche.

● **Urp.** Ovvero l'Ufficio relazioni con il pubblico coordinato da Roberto Rossi che ha illustrato il materiale informativo prodotto: la seconda Carta dei servizi, i 16 Quaderni di educazione alla salute, il nuovo giornale «In forma», lo sportello infromazioni collegato anche con Internet, trasmissioni radio e tv. Quindi l'attività di dialogo con i cittadini: «Il nostro ufficio non riceve molti reclami ma - ha ricordato - quelli che arrivano sono tutti fondati e meritano attenta risposta».

● **Il volontariato.** Il rappresentante Ennio Galli ha lodato il coinvolgimento delle associazioni da parte dell'Usl. Tra le sue proposte: una Commissione con i cittadini per monitorare la qualità dei servizi.

Barbara Cottavoz

Ticket, le nuove tariffe

Dal primo ottobre, deciso dalla Regione

NOVARA. Anche in Piemonte - come già avvenuto in altre regioni - scatta il nuovo «tariffario» della Sanità. Dal primo ottobre parecchi esami, in particolare quelli strumentali, costeranno di più. Al contrario ci saranno costi inferiori per alcuni esami di laboratorio. Restano comunque immutate le esenzioni ma sicuramente per i cittadini che pagano il ticket in molti casi si preannuncia una maggiore spesa.

Dalla tabella che pubblichiamo ci si può fare un'idea delle variazioni. Naturalmente sono stati scelti gli esami più comuni in quanto è impossibile pubblicare l'elenco completo che contiene migliaia di voci.

Queste nuove tariffe sono state varate dalla Regione Piemonte ed entrano in vigore - come detto - da mercoledì prossimo. Ne da notizia l'ufficio delle relazioni con il pubblico dell'Azienda ospedaliera «Maggiore della Carità», punto di riferimento della maggior parte degli esami in questione.

In questi ultimi giorni il «Cup» dell'azienda (il centro unificato al quale fanno capo le prenotazioni) ha rivisto tutti i programmi di informatizzazione per allinearli alle nuove tariffe. Dal primo ottobre - cioé da mercoledì prossimo - tutto dovrebbe funzionare senza intoppi.

Alcuni esempi di variazioni: costerà quasi 20 mila lire in meno l'esame sugli ormoni tiroidei. Meno costosi anche i più comuni esami del sangue per la rilevazione di glicemia, azotemia, colesterolo, trigliceridi e via dicendo. Le dolenti note - vedi tabella - negli esami strumentali e anche per quanto riguarda la visita specialistica che passa da 26.400 a 40 mila lire. Più cari, fra l'altro, la gastroscopia (costava 37.200 lire e dal primo ottobre costerà addirittura 110.000 con un aumento di 72.800 lire), l'elettrocardiogramma con prova da sforzo (da 47.290 a 108 mila lire) e persino la rimozione di un gesso (da 6.700 a 18.800 lire, quasi il triplo).

La novità, che coinvolge l'Azienda ospedaliera di Novara, è legata al nuovo «nomenclatore» tariffario approvato all'unanimità dalla giunta regionale e divenuto operativo in tutto il Piemonte. [r. s.]

Questi i cambiamenti

PRESTAZIONE	ATTUALE	TARIFFA DALL'1/10/97	DIFFERENZA
GLICEMIA	3.300	2.500	-800
AZOTEMIA	3.300	2.400	-900
COLESTEROLO TOTALE	4.500	2.200	-2.300
TRIGLICERIDI	10.100	2.500	-7.600
TRANSAMINASI	5.600	2.200	-3.400
EMOCROMO	6.500	6.200	-300
FT3 ORMONI TIRO	37.000	17.700	-19.300
VIRUS EPATITE A	37.000	21.300	-15.700
ANTICORPI		30.000	+5.000
COLONNA CERVICALE	26.700	35.000	+6.800
DENSITOMETRIA OSSEA MOC	50.000	61.000	+11.000
GRAVINDEX	7.100	12.800	+5.700
CICLOSPORINA A	17.990	31.500	+13.510
TORACE E PROIEZIONI		30.000	+10.000
ECOTOMOGRAFIA ADDOME INF.	50.000		+12.000
ECOTOMOGRAFIA ADDOME SUP.	150.000	85.000	-65.000
MAMMOGRAFIA BILATERALE	36.900	67.500	+30.600
VISITA SPECIALISTICA	26.400	40.000	+13.600
ASPORTAZIONE AMBULATORIALE CISTI MAMMARIA	30.365	57.600	+27.235
	10.585	18.800	+8.215
BIOPSIA CUTANEA	3.600	27.000	+23.400
GASTROSCOPIA	37.200	110.000	+72.800
RIMOZIONE GESSO	6.700	18.800	+12.100
ELETTROCARDIOGRAMMA PROVA DA SFORZO	47.290	108.000	+60.710
ELETTROCARDIOGRAMMA	19.300	22.500	+3.200

NOVARESI IERI E OGGI

Rocco, un gladiatore in campo e nella vita

Rocco Galbani, il dirigente sportivo scomparso nel '95

CHI l'ha conosciuto se l'è scordato poiché Rocco Galbani (1927-1995), erede della tradizione familiare legata al gorgonzola, ragioniere, giovane calciatore e poi dirigente sportivo, ha lasciato ampia memoria di sé. I Galbani, originari di Baiedo frazione di Pasturo in Valsassina, arrivarono alla Bicocca nel 1895. Qui impiantarono un'azienda di stagionatura che acquisterà credito, notorietà e consistenza. Per anni la guiderà Rocco, figlio di Giuseppe Galbani, con trascorsi di buon calciatore nella Voluntas e nella Sparta assieme ai suoi amici Gigi Molina, Lello Antoniotti, Egidio Nuvolone, Claudio Marconi, Aldo Lorioli. E' mediano sistemista nella Sparta di Enrico Patti e si batte generosamente in mezzo al campo; quando la battaglia si incattivisce è l'indomabile Rocco che emerge nel fango. Non tollera ingiustizie e guai gli scarponano il Lello. Più tardi, come dirigente, Rocco Galbani significherà molto per lo sport novarese malgrado la grave menomazione fisica che lo costringerà per anni a reggersi con le stampelle. Fu presidente della Voluntas, vicepresidente dell'Hockey Novara accanto all'amico Santino Tararntola, dirigente della Sparta e del Novara Calcio, presidente del Club Fedelissimi.

Ma la società prediletta era la Libertas delle ginnaste campionesse d'Italia, con Donatella Sacchi e Elena Ghiselli e con apprezzati collaboratori fra cui Vittorio Merlo, Gigi Agnelli, Gianni Sonzini e altri benemeriti della ginnastica novarese. Il trauma della vita, quello che impietosamente l'ha colpito assieme alla moglie Vincenzina fu la morte improvvisa e prematura dell'amatissima figlia Luisa, alla vigilia delle nozze. Ma anche in questa dolorosa circostanza dimostrò fortezza d'animo e voglia di reagire alle avversità.

Romolo Barisonzo

TELECOM ITALIA
CENTRO VENDITA ASSISTENZA
TIM Telecom Italia Mobile

"Prendete la linea giusta"
"Prendete il Bus TIM"

Tutte le domande che avete sul telefonino potrete farle sul Bus TIM

LUNEDI' 29 e MARTEDI' 30 SETTEMBRE

presso la nuova sede in Piazza F.lli Bandiera (Piazza Mercato).

OMEGNA
Vallestrona,
Tel. (0323) 643.579

s.n.c. Ruschetti

VERBANIA INTRA
Piazza F.lli Bandiera, 1
(P.zza Mercato)
Tel. (0323) 401.802

Tra due mesi le elezioni amministrative. Il Carroccio conferma Angius

Domo, la Lega corre da sola

Cattrini per l'Ulivo, il Polo punta su Mottini

DOMODOSSOLA. La Lega correrà da sola alle prossime amministrative nel capoluogo ossolano, riproponendo la candidatura del sindaco uscente Ettore Angius. L'ipotesi di un'alleanza con il centrodestra, e in particolare con Forza Italia, che sembrava praticabile sul piano locale, è definitivamente tramontata. Il «niet» Bossi, che incontrando i dirigenti locali prima del Domo non aveva avuto peli sulla lingua nel bocciare la proposta, è rivelato insormontabile. I dirigenti ossolani del Carroccio avevano avuto anche un abboccamento con Comino, numero uno della Lega Piemontese, che sembrava più disponibile a una deroga. Ma alla fine ha prevalso l'orientamento nazionale, tutto centrato sulla strategia indipendentista, senza badare troppo alle situazioni locali. Lo conferma il segretario domese della Lega Michele Marinello: «Anche in altre realtà sono sfumate alleanze che venivano date per scontate. La prospettiva di correre da soli comunque non ci spaventa. Abbiamo già pronta la lista. Siamo convinti di aver amministrato bene, risanando le disastrate finanze comunali, rilanciando gli impianti sportivi, a cominciare dalla piscina, rivalutando il patrimonio culturale e artistico della città». La lista della Lega potrebbe essere affiancata da una seconda formazione, sempre sostegno del sindaco Angius, ispirata dal sindacato Padano.

Il Polo dovrebbe invece designare domani il proprio candidato alla carica di primo cittadino di Domo. In pole position Gian Mauro Mottini, del Ccd, già candidato del centrodestra alle prime elezioni della nuova provincia del Vco. Mottini, attuale portavoce del Polo a villa San Remigio, è già stato amministratore del Comune Domo e della comunità montana Valle Ossola. Forza Italia avrebbe invece proposto la candidatura di Carolina Pellegrino, responsabile del circolo Domese An e coordinatrice degli azzurri. L'Ulivo invece il candidato lo ha già trovato da tempo: il professor Mariano Cattrini, preside media Bagnolini di Villa, che sta lavorando per allargare la base della coalizione di centro- sinistra che comprende per ora popolari, verdi, Pds e Rifondazione comunista. Cattrini avrebbe avuto contatti con Rinnovamento Italiano che Domo fa capo all'ex deputato Mauro Polli e potrebbe essere l'ago della bilancia nella corsa per il Municipio. Ci sarebbero però resistenze da parte di Rifondazione.

Eliana Velli

Da sinistra Mariano Cattrini Ettore Angius e Gian

IN BREVE

Omegna

Una scacchiera gigante al Circolo Cireggio

Verrà inaugurata stamattina alle 10 al Circolo di Cireggio una scacchiera gigante, prima del genere nel Cusio. Per l'occasione disputerà un torneo di scacchi ad eliminazione diretta con maestri stranieri. [v. a.]

Bannio Anzino

Il vicesindaco è Luciana Pizzi

Il sindaco ha dato il via all'avvicendamento delle deleghe con la nomina di Luciana Pizzi, Fontegrande, a vicesindaco. Adriano Titoli di Anzino, resta assessore. [re. ba.]

S. Maurizio

Ruba da un magazzino preso dai carabinieri

Arrestato dai carabinieri della stazione di per tentato furto aggravato in concorso Mario Nicastri, 23 anni, di Pella. Aveva sottratto da un magazzino edile merce per un valore di 8 milioni. [r. s.]

Bognanco, la tedesca di 74 anni forse è rimasta vittima di un malore durante un'escursione solitaria

Morta tra i cespugli la turista scomparsa

Il corpo trovato da un cercatore di funghi accanto a un oratorio

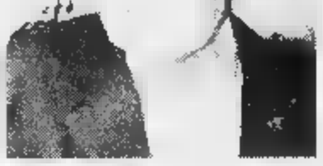

Ursula Wellmeier, la turista morta

BOGNANCO. Si era smarrita nei boschi Ursula Wellmeier Wenski, la turista tedesca 74 anni scomparsa in val Bognanco dallo scorso 8 settembre. Il corpo senza vita della donna è stato ritrovato ieri pomeriggio nella dell'alpe Motta, 1600 metri di quota, una zona impervia piuttosto lontana dall'abitato di San Lorenzo dove l'anziana turista era stata vista per l'ultima volta.

Questo spiega perchè le ricerche erano rimaste finora esito. Il cadavere è stato scoperto da un cercatore di funghi che ha dato subito l'allarme. Il corpo era nei pressi di un piccolo oratorio di montagna, seminascosto da alcuni cespugli. E' accorsa subito una squadra del soccorso alpino della guardia di Finanza, sono intervenuti anche i carabinieri di Domodossola.

La salma, portata a valle da un elicottero del 118, non presentava ferite evidenti, i soccorritori escludono che l'anziana turista sia stata vittima di una caduta. Si presume che abbia perso l'orientamento durante una passeggiata e abbia vagato lungamente per i boschi. Potrebbe essere stata stroncata da un malore, provocato dalle ore passate all'addiaccio. Solo l'autopsia potrà comunque stabilire con esattezza le cause della morte.

La donna era arrivata a Bognanco per un periodo di cura ed alloggiava all'hotel Milano. La mattina dell' otto settembre era stata vista salire sul pullman che porta a San Lorenzo, la frazione capoluogo. Aveva bevuto un caffè in un bar, poi si sono perse completamente le sue tracce. La zona attorno al capoluogo era stata inutilmente setacciata per molti giorni dai finanzieri del sagf, unità cinofile dei vigili del fuoco, squadre soccorso alpino civile e volontari. Proprio nei giorni scorsi il figlio della donna aveva lanciato l'ennesimo appello, diffondendo volantini con la foto della scomparsa. [a. v.]

ACQUA PURA E SICURA

L'unica cosa che è buona se non sa di niente

Novità mondiale da SIDEA ITALIA nella depurazione dell' acqua.

Numero verde 167-239825

Sidea

Cerchiamo concessionari per zone libere in Piemonte

S.I.D.E.A. ITALIA. Via P. Mastri, 18 Firenze
SOCIETÀ LEADER PER IL TRATTAMENTO E LA DEPURAZIONE DELL'ACQUA.

Concessionario di Zona: Tarabella Cesare Tel. 0322/839315 - 0368/3003113
Cureggio (NO)

COMPUTER
• RIPARAZIONI LE MARCHE
• INSTALLAZIONI
• AMPLIAMENTI
• ASSEMBLAGGIO
• VENDITA USATO
ANCHE VS. LIO
Tel. 2 - 85.89.00
Cell. 0338 - 61.85.229

LEGGI TRE, PAGHI DUE.

Con 308.000 lire all'anno, per 6 giorni alla settimana hai La Stampa nella tua buca delle lettere

LA STAMPA
A conti fatti, abbonatevi.
PER INFORMAZIONI: TEL. 011/6568334-535

SAGLIETTI ANDREINA

Tessuti di abbigliamento e arredamento a metro e a peso

Scampoli in lana a partire da £. 15.000

Scampoli in cotone a partire da £. 5.000 al kg.

NUOVI ARRIVI TESSUTI AUTUNNO - INVERNO

PRATO SESIA
Via Gramsci 14 (via per Cavallirio) - Tel. 0163 850033
CHIUSO FESTIVI E LUNEDÌ MATTINA

La differenza sta nei vantaggi!

• Finanziamento senza interessi fino a 24 mesi.*
• Selezione usato di tutte le marche con speciale garanzia PASS.

*TAN 0%, TAEG 0,81% per l'importo massimo finanziabile fino a lit. 24 milioni. Offerta valida per BMW e tutte le marche fino al 30 settembre 1997. Le pratiche sono soggette ad approvazione della Bmw Italia Leasing S.p.A., società finanziaria proponente.

Concessionaria BMW Camar
Viale A. Volta, 98/A - Tel. 0321/620217 - NOVARA
Via Novara, 131 - Tel. 0322/845512 - BORGOMANERO (NO)

Piacere di guidare

GUASCHINO

DAL 1950 PRODOTTI PETROLIFERI

ARONA (NO) - TEL. 0322/48225

AL FINE DI ANTICIPARE I PREZZI PER LA PROSSIMA STAGIONE INVERNALE, PROPONE UNA

CAMPAGNA SCONTI

PER I PROSSIMI

MESI ESTIVI

SU ACQUISTI DI

GASOLIO RISCALDAMENTO

INTERPELLATECI!!!

Nel mirino i lavori del nuovo porto e del canale di Mergozzo. La replica del sindaco Reschigna

«Appalti per favorire certe imprese»

Pesanti accuse di Racchelli alla giunta di Verbania

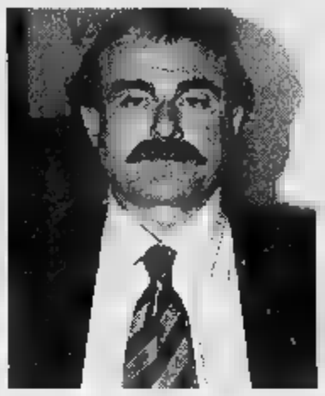

Da sinistra Ettore Racchelli consigliere comunale di Forza Italia e il sindaco Aldo Reschigna, pds

VERBANIA. «Gli avvisi di gara che il Comune di Verbania ha indetto per gli appalti dei lavori di realizzazione del nuovo porto di Intra e del risanamento e riordino del corso d'acqua emissario del lago di Mergozzo sono strutturati in modo tale da impedire di fatto alle imprese locali di concorrervi. Una scelta che ha del paradossale e fronte delle ripetute assicurazioni di interventi a favore dei livelli occupazionali nel Verbano fornite in diverse occasioni da esponenti politici della Giunta comunale verbanese».

Ad esternare la pesante critica - un vero e proprio attacco politico alla Giunta Reschigna - è l'esponente di Forza Italia Ettore Racchelli.

«Le mie affermazioni - precisa - rese in qualità di consigliere comunale di Verbania e mirano a sottolineare come a diversi livelli la Giunta 'predichi molto bene ma razzoli altrettanto male'. Non posso condividere e perciò esimermi dal criticare scelte che vanno in senso opposto a quella che dovrebbe essere politica occupazionale attenta ad ogni opportunità di sviluppo».

«A mio avviso - aggiunge Racchelli - ci troviamo di fronte ad una precisa volontà politica di favorire grandi cooperative e mega imprese a scapito della piccola e media imprenditoria presente sul territorio della nostra provincia».

Alle bordate indirizzate dal consigliere comunale di minoranza alla maggioranza, risponde lo stesso sindaco Aldo Reschigna.

«I bandi di gara per gli appalti - controbatte il primo cittadino di Verbania - vengono articolati dai tecnici comunali e non dagli assessori e tantomeno dal sindaco».

«Nella definizione dei requisiti richiesti alle imprese - precisa Reschigna - si deve tener conto dell'osservanza di precise norme europee direttamente correlate agli importi di spesa previsti dai singoli progetti che in questo caso sono di oltre 5 miliardi per il nuovo porto di Intra e di 4 miliardi e mezzo milioni per il canale Fondotoce - Mergozzo».

A conforto delle proprie critiche, Ettore Racchelli ribadisce che il progetto del nuovo porto intrese prevede la costruzione di banchine galleggianti, opere che potrebbero essere realizzate da imprese aventi requisiti non necessariamente abbinabili a quelli di aziende di categoria superiore così come richiesto dalle norme contenute negli avvisi di gara sottoscritti dall'ingegnere dirigente l'Ufficio Tecnico comunale.

«Le medesime contestazioni sono rilevabili nei confronti dei requisiti richiesti alle imprese eventualmente interessate ai lavori di risanamento del canale Fondotoce - Mergozzo - interviene nuovamente Racchelli - il cui progetto prevede lavori di 'sistemazione a verde' per l'importo complessivo di un miliardo e mezzo».

«Il parametro esclude a mio dire dalle gare d'appalto qualsiasi azienda florovivaistica del Verbano Cusio Ossola - insiste il consigliere «azzurro» - ed il dato stride grossolanamente con la pseudo politica che l'attuale Giunta afferma di tempo di 'voler perseguire al fine di salvaguardare il settore florovivaistico, vanto e prestigio delle tradizioni locali'».

Ettore Racchelli invita infine il suo capogruppo, Valerio Cattaneo, a richiedere al sindaco la convocazione di un consiglio comunale urgente in cui venga dibattuta la questione. Allo stesso tempo invita le categorie imprenditoriali locali a richiedere incontri con l'Amministrazione comunale.

«Se le critiche di Racchelli saranno fatte proprie dalle categorie imprenditoriali interessate sarà disponibilissimo al confronto - conclude Reschigna - anche se al momento mi risulta che imprese locali abbiano sollevato obiezioni agli avvisi di gara che andrebbero comunque indirizzate alla stazione appaltante».

Aristide Ronzoni

IN BREVE

Re

Da Masera al Santuario in pellegrinaggio con Cl

Quindicesimo pellegrinaggio a piedi al Santuario della madonna del Sangue di Re organizzato dalle comunità di Cl della Diocesi di Novara. Il ritrovo dei pellegrini è fissato per questa mattina alle 6 a Masera, all'imbocco della valle Vigezzo, un secondo punto di ritrovo è stato previsto per le 10 a Santa Maria Maggiore. Fra gli obbiettivi del pellegrinaggio c'è la preparazione al Giubileo del 2000. **[r. s.]**

Cesara

I cavalli Haflinger in passerella ad Egro

Organizzata dalla Comunità Montana Cusio Mottarone si terrà oggi all'Azienda Agrituristica «Il bosco» ad Egro di Cesara la seconda edizione della Rassegna Interprovinciale del cavallo di razza Haflinger italiano. **[v. a.]**

Lotto svizzero

I numeri vincenti di questa settimana

Ecco i numeri vincenti del lotto svizzero: 8 - 3 - 4 - 15 - 32 - 39. Numero complementare 28. Joker: 355 821. **[r. l.]**

Chiesta la condanna degli aggressori

Colpito da pugno perse l'occhio

VERBANIA. Due condanne ed un'assoluzione sono state richieste ieri, al termine della sua requisitoria, dal pubblico ministero torinese Paolo Borgna a conclusione della prima udienza del processo ad Angelo Sala, Matteo Della Rossa e Natalino Ferrero, rispettivamente di 27, 25 e 32 anni, tutti residenti a Verbania.

Rinviati a giudizio nel marzo scorso dal giudice delle udienze preliminari Montefusco, Sala e Della Rossa (per loro il pm ha richiesto rispettivamente condanne a 4 anni e 5 mesi e a 4 anni ed un mese) devono rispondere delle gravi lesioni procurate a Ferrero (il pm ha richiesto l'assoluzione dalle imputazioni di ingiurie e lesioni) che avrebbe perso l'occhio sinistro a seguito del trauma riportato nel corso di una violenta lite.

I fatti al centro del processo - che riprenderà lunedì pomeriggio con le arringhe degli avvocati difensori Giovanni Giacovelli e Giorgio Pellegrino e dell'avvocato Andrea Furhmann che assiste Natalino Ferrero costituitosi parte civile - risalgono alla notte di venerdì 29 giugno '96.

Secondo la ricostruzione dell'episodio fornita dagli otto testi e dagli stessi imputati chiamati a deporre in aula, Natalino Ferrero, sposato e padre di una bambina, stava lavorando nel panificio di cui era titolare in frazione Possaccio, sopra Intra, quando Sala e Della Rossa, provenienti dalla discoteca Kursaal di Pallanza insieme con altri amici, gli chiesero di acquistare pizze e focacce appena sfornate.

«Mi trovavo all'interno del panificio di Ferrero - ha affermato Della Rossa - insieme con Sala ed un altro amico che ci aveva preceduti. Urtai accidentalmente con un piede un carrello porta pane e Ferrero s'adirò in modo spropositato. Mi insultò e mi disse che se fossi stato più attento mi avrebbe spaccata la faccia. Pagammo le focacce e ce ne andammo dirigendoci alla Fiat Panda parcheggiata dinnanzi al panificio».

Nel rimettere in moto l'utilitaria, Angelo Sala, con a bordo Matteo Della Rossa, avrebbe 'sgasato' tanto a lungo e rumorosamente da indurre Ferrero ad uscire nuovamente dal panificio ed invitare bruscamente i due a non fare chiasso. Il diverbio era poi degenerato in una rissa fra i tre.

Natalino Ferrero avrebbe colpito Angelo Sala con un pugno al viso scaraventandolo a terra. Avrebbe poi impugnato una scopa brandendola con il manico verso Sala mentre Della Rossa avrebbe cercato di strappargliela di mano ingaggiando una sorta di 'tira e molla' al termine del quale Ferrero si era portato le mani all'occhio sinistro lanciando un grido di dolore. **[a. r.]**

Ghiffa, lo sfogo dell'artigiano della nautica

«Lo sfratto mi costringe a chiudere il laboratorio»

GHIFFA. Aldo Caldani, 49 anni, sposato e con un figlio, artigiano nel settore della nautica, ormai costretto da uno sfratto esecutivo a chiudere definitivamente il laboratorio di cui è titolare a Ghiffa, in località Lauro, fornisce ulteriori particolari sulla vicenda di cui è suo malgrado protagonista. «Già nel settembre '94 - precisa l'artigiano - mi ero rivolto a sindaco e assessore all'Urbanistica di Verbania richiedendo di poter beneficiare della variazione di destinazione d'uso di un terreno di mia proprietà - circa 3640 metri quadrati nei pressi della frazione verbanese di Trobaso - sul quale avrei costruito un nuovo e più ampio capannone. «A conclusione di diversi incontri - racconta Caldani - ho ottenuto dagli amministratori pubblici verbanesi soltanto risposte vaghe. Le medesime mi venivano fornite periodicamente, ogniqualvolta richiedevo notizie sul mio terreno. Il mio problema - aggiunge Aldo Caldani - s'inquadra nella crisi più generale in cui versa ormai da tempo il settore nautico a Verbania dove negli ultimi anni sono venuti meno 65 posti di lavoro». Con la voce rotta dall'amarezza Aldo Caldani, infine, lancia un ultimo appello: «Se sul mio terreno potessi costruire un capannone nuovo sarei in grado di produrre gommoni di stazza maggiore di quanto non abbia potuto fare finora. Oltre a soddisfare al meglio le attuali esigenze del mercato nautico mi troverei nella condizione di assumere alcuni operai». **[a. r.]**

Assunzioni di sei mesi

Cercasi giovani per una ricerca sul gettito Ici

Il consiglio comunale ha deliberato una ricerca sul gettito dell'Ici in città e l'amministrazione ha affidato l'incarico alla Cogest Spa.

Tale ditta, per assolvere a questo compito, ricerca ora personale diplomato (periti informatici, ragionieri, ecc.) residente a Verbania e in Comuni limitrofi in grado di svolgere attività di imputazione ed elaborazione dati.

L'assunzione è a tempo determinato, con rapporto di lavoro previsto per la durata di sei mesi rinnovabili.

Gli interessati devono presentarsi per sostenere un test attitudinale mercoledì primo ottobre alle ore 11 all'istituto tecnico «Cobianchi», in piazza Martiri di Trarego a Intra. **[s. r.]**

ABBIGLIAMENTO POI DUE
Via Stazione 21 28019 SUNO (No) Tel. 0322/85156

Concedetevi tutto: dal gusto dell'avventura ai piaceri di una prestigiosa berlina: dalla Discovery Autocarro 3 porte da **L. 42.800.000** *alla Luxury 2.5 TDi 2.0 MPI 5 porte da* **L. 56.445.000.**

E scopritelo dalla nostra Concessionaria: da noi, con Discovery vi sentirete a casa.

DISCOVERY FAMILY WAGON

ROVER — LAND ROVER — MG — MINI

AUTONOVA srl
S.S. Sempione, 33 Tel. 0321/62.22.11
CAMERI (NO)

ESPOSIZIONE:
Via Baracca, 13 Tel. 0322 - 45.338
ARONA (NO)

PRESTIGE CARS srl
Via Novara, 318 Tel. 0322/84.65.88
BORGOMANERO (NO)

ESPOSIZIONE:
Corso Marconi, 115 Tel. 0323 - 84.85.56
GRAVELLONA TOCE (VB)

BOCCIODROMO COMUNALE DI NOVARA

BAR - TRATTORIA BOCCIODROMO

VIA BRERA, 2 - NOVARA - TEL. 0321/31221

TUTTI I GIORNI A MEZZOGIORNO

1° + 2° + CONTORNO + BEVANDA
CAFFÈ + COPERTO **£. 15.000**

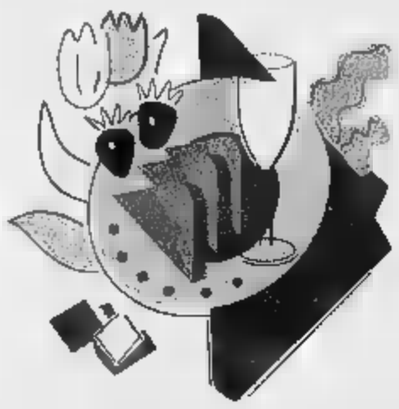

ALLA SERA (FINO ALLE 1.00)

CENA ALLA CARTA A PREZZI MODICI
SU PRENOTAZIONE ANCHE PIATTI TIPICI

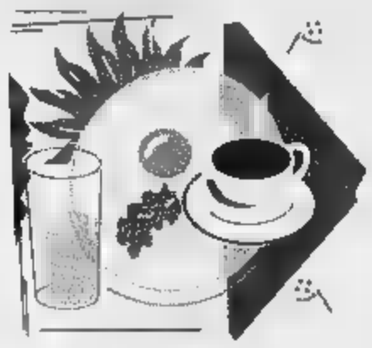

LA TESSERA

COLLEZIONA I PUNTI PASTO, OGNI 15 PASTI
A MEZZOGIORNO NE AVRAI 1 IN OMAGGIO

I VINI

CANTINA DEI VINI CON OLTRE 50
SCELTE FRA ROSSI E BIANCHI

E per i più fortunati.....

SIAMO INOLTRE CONVENZIONATI CON: PELLEGRINI CARD

CONSEGNANDO QUESTO COUPON AVRAI DIRITTO A:
£. 4.000 DI SCONTO SU UN PASTO
OPPURE
SU QUATTRO PERSONE UNA MANGIA GRATIS

È VALIDO SOLO IL TAGLIANDO DEL GIORNALE, [redacted] SONO ACCETTATE.

SED Communication (No)

AL COCCIA, ORE [redacted]

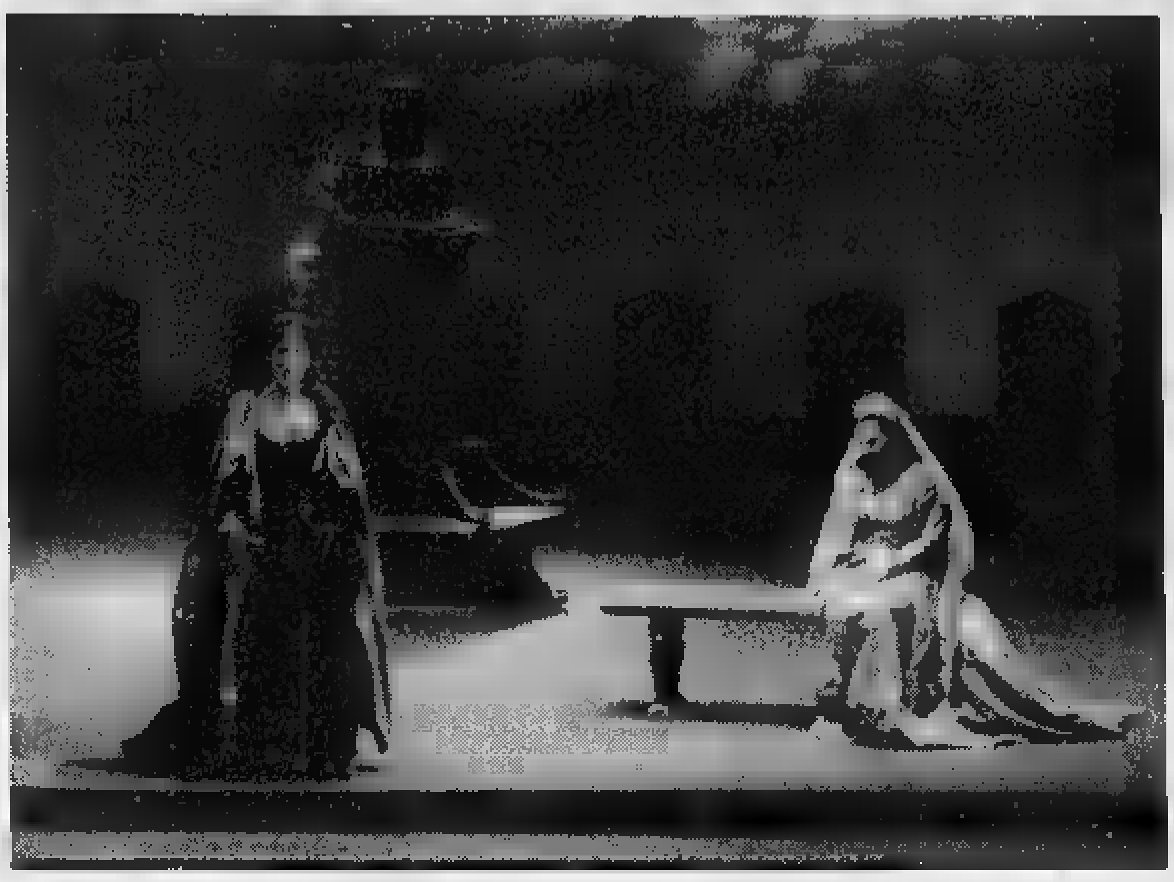

[redacted] Oggi il secondo appuntamento [redacted] «Il Trovatore»

NOVARA. C'era la Novara delle grandi occasioni, l'altra sera, per l'inaugurazione della stagione [redacted] lirica, con il Trovatore [redacted] Verdi. L'avvenimento ha segnato anche l'inizio della stagione culturale del Coccia, che proseguirà con altri appuntamenti lirici e con la prosa. E per la serata [redacted] gala [redacted] presenti, oltre al sindaco Gianni Correnti, al prefetto Vincenzo Pellegrini, anche molti componeneti la giunta e il Consiglio comunale. Ancora: l'assessore alla cultura Dorino Tuniz, [redacted] l'ex, Roberto Cota, ora capogruppo della Lega in Consiglio. Poi [redacted] parlamentari Giuseppe Vega, Marco Preioni, Sergio Vedovato.

L'allestimento, per la regia di Massimo Scaglione, andrà in scena anche oggi pomeriggio, [redacted] 15,30. Maestro concertatore e direttore Paolo Gatto, orchestra lirico-sinfonica «Carlo Coccia», gli artisti sono del coro della «Schola Cantorum San Gregorio Magno».

Novara, sono al via i corsi di musica

Dedalo riapre la sua Scuola

NOVARA. Riapre [redacted] battenti la Scuola [redacted] Musica Dedalo. Mercoledì primo ottobre riprendo[redacted] le lezioni che quest'anno si propongono a grandi e piccoli con novità [redacted] conferme. L'associazione ad oggi conta già 350 soci.

I corsi sono svariati [redacted] grado [redacted] soddisfare i diversi estri musicali. Sono aperti ad appassionati di tutte le età. Si può partecipare a classi [redacted] pianoforte, chitarra, violino, violoncello, flauto traverso e dolce, clarinetto, sassofono, canto lirico, composizione.

Una sezione [redacted] riservata alla musica moderna e al jazz che ha come coordinatore il musicista novarese Nicola Stranieri: corsi [redacted] batteria e percussioni, tastiere [redacted] pianoforte jazz, canto, chitarra elettrica [redacted] acustica, basso elettrico, contrabbasso, un laboratorio di musica d'insieme e improvvisazione e poi lezioni di arrangiamento e armonia jazz che sono tenute dal noto sassofonista Claudio Allifranchini.

Le attività collettive prevedono i corsi di propedeutica musicale per i bambini più piccoli, di teoria e solfeggio, storia della musica, armonia e musica d'insieme. Le lezioni [redacted] tengono in alcune sedi [redacted] quartiere [redacted] città.

L'attività dell'associazione comprende anche conferenze sui temi musicali, attività concertistiche [redacted] le Orchestre d'archi dei bambini e dei grandi, gli Ensembles di fiati, flauti, percussioni e la Big Band Jazz.

Quest'estate cinquanta soci della Dedalo hanno partecipato alle ormai tradizionali Vacanze musicali. Sono in programma anche viaggi per assistere ai concerti dell'Orchestra della Rai [redacted] Torino e del Conservatorio Verdi di Milano.

Quindi la novità più grossa: una [redacted] sede in pieno centro, in via del Carmine 1. Nei giorni di lunedì e giovedì dalle 17,30 alle 19 e il sabato dalle 15,30 alle 17 è possibile chiedere informazioni sulla Scuola di musica. Altre notizie anche al numero di telefono 624588.

«I docenti della scuola - dicono gli organizzatori - uniscono tutti un ottimo bagaglio di esperienze professionali ad [redacted] lunga esperienza d'insegnamento e a conoscenze specifiche [redacted] pedagogia, con corsi di didattica strumentale e di pedagogia musicale». [b. c.]

LE NOSTRE [redacted]

Miss e buona musica aspettando il 90'

E' dedicata alla puntata piemontese del concorso «Una italiana per Miss Mondo», la trasmissione che Altaitalia manda oggi in onda alle 14,15 ed in replica domani alle 20,55: la giuria del concorso è stata presieduta dal direttore dell'emittente novarese, Gigi Santoro.

Marina Rei ospite di Video Top Juice

Ancora in tema di musica e spettacolo, ecco «Video Top Juice», il programma ideato da Paolo Simonotti e condotto da Jasmine che questa volta (su Altaitalia oggi alle 12,50, su Vco alle 19 [redacted] sabato alle 20,30) presenta I video di Marina Rei, Ricky Martin, Syria, Hanson e Tosca. Arte, musica e spettacolo sono al centro di altri due programmi di Vco: «Buon viagg[redacted] estate», il programma di Fabrizio Morea, [redacted] conclude mercoledì alle 20,30 con uno speciale sulla rassegna Video Art a Cannobio; il folclore dei comuni del Verbano e dell'Ossola è invece [redacted] centro del televiaggio di Roberta Pirali, in onda venerdì alle 13,30 e sabato alle 11 ed alle [redacted].

«Il salotto», [redacted] su Altaitalia alle 18,40 e domani alle 11, tratta dell'associazione Intercultura, che realizza scambi culturali e soggiorni di studio per gli studenti. L'attualità è al centro di «Notizia sette», su Altaitalia oggi alle 12,30, alle 15 ed alle 19,15: si parlerà dell'indagine trimestrale degli industriali novaresi, dell'impasse delle tangenziali di Borgomanero [redacted] Romagnano Sesia, della funivia di Stresa e del centro Alstom di Trecate.

Riprende su Vco la trasmissione «Onorevole, permette?»: condotta da Antonio Lista, avrà ospite domani [redacted] alle 23 l'onorevole Marco Zacchera.

Nel palinsesto [redacted] Vco ritorna la rubrica «Verbania informazioni»: verrà trasmessa ogni martedì, in coda alle edizioni del telegiornale, alle 20, alle 23, ed alla 1,30. «Ospedale, istruzioni per l'uso», viene proposta ogni giorno da Altaitalia alle 8,20 ed alle 18,50; stessa cadenza per «Affari per tutti», in onda ogni due ore con le occasioni per chi cerca lavoro [redacted] qualcosa di interessante da acquistare.

«Verbania nel calcio» apre oggi alle 11 [redacted] domenica sporti[redacted] su Vco Azzurra: la rubrica verrà replicata sabato alle 13,30; sulla stessa emittente al[redacted] 19,30 va in onda «Oggi gol» [redacted] alle 19,45 «Speciale ski-roll». Ancora su Vco, domani alle 20 e martedì alle 13,30 «Off side» con Luca Spriano, ed alle 20,30 di domani sera ed alle 14 di martedì la telecronaca di Cannobiese-Omegna commentata da Marco Perugini.

Sport, e calcio in modo particolare, alla ribalta anche su Video Novara, dove Marcello Sanzo stasera alle 19,30 presenta «Tutto risultati», ed alle 20 la rubrica «Uno, due, tre, sport».

Ecco infine gli orari dei notiziari d'informazione locale: Video Novara 19,30; 22,30 e 1. Altaitalia 12,30; 15,05; 16,50; 18; 19,15; 20,20; 22,30; 24. Tele Vco: 7; 10,30; 12,45; 16,45; 19,30; 22,30; 1.

Marcello Giordani

Guida agli avvenimenti della giornata nelle piazze e nei locali delle due province [redacted] hinterland

[redacted] Novara [redacted] Cameri con le [redacted] «rosse»

In serata folk d'Irlanda con «In The Kitchen» al Waco's di Lesa

[redacted]

Sfilano le Ferrari

Grande festa in [redacted] dell'inaugurazione della nuova sede della «Line», azienda ascensoristica novarese, a Cameri. Questa mattina alle 10,30 un folto gruppo di Ferrari del club di [redacted]no sul Garda sfilerà in piazza Martiri per poi dirigersi verso [redacted] sede di Cameri. Sul piazzale della ditta, trenta pittori cameresi e gli allievi della scuola di pittura di Achille Marchetti esporranno le loro opere. [m. p.]

Waco's

Country d'Irlanda

Musica country folk irlandese con le proposte del gruppo romagnanese «In The Kitchen», di sce[redacted] dalle 22,30 al roadhouse «Waco's», sul lungolago di Lesa.[m. p.]

[redacted]

Canta con Renato

«Canta che ti passa», solo musica italiana con Renato a Tenimento al Castello di Sillavengo. Sempre aperti la birreria, paninoteca, creperie e angolo cocktails. Dalle 21,30. [m. p.]

Mirage

Liscio con Mina

Liscio dal vivo [redacted] l'orchestra di Mina Fassoli al dancing «Mirage» di Arona. Al terzo piano [redacted] aperta la discoteca. [m. p.]

[redacted]

Il coro di Andolla

Esibizione del coro di Andolla diretto [redacted] Franco Pallotta all'abbazia [redacted] San Nazzaro Sesia alle 17. L'appuntamento è patrocinato dalla Regione Piemonte [redacted] curato dall'Associazione Amici dell'Abbazia. [r. l.]

Ghemme

Festa e negozi aperti

Negozi aperti [redacted] a Ghemme, [redacted] dalle [redacted] inizierà l'esibizione folkloristica del gruppo Manghin e Manghina. Alle 21 gran cenone con menù tipico ghemmese. [r. l.]

Il Ferrari Club di Desenzano sul Garda sfilerà oggi in piazza Martiri a Novara e Cameri

Due feste in città

Oggi il palio e [redacted] del gorgonzola

NOVARA. Due appuntamenti con le sagre anche in città. Per trascorrere la domenica [redacted] un pomeriggio e una serata dedicato all'allegria.

Al Villaggio Dalmazia oggi la festa dei compatroni si conclu[redacted] la decima edizione [redacted] palio, che prende il via alle 15. Oltre allo spettacolo folcloristico, è prevista la sfilata dei personaggi dei vari rioni con i tradizionali costumi storici.

Alle 17,30 si gioca [redacted] grande tombolata [redacted] cui ricavato è a favore del nuovo centro comunitario del Villaggio.

Sempre oggi ma in serata è in calendario un rendez vous all'insegna della gastronomia locale: al ristorante «La famiglia» di via Rizzottaglia 34 c'è la sagra del gongorzola, organizzata in collaborazione con [redacted] Consor[redacted] Gongorzola.

E' possibile comporre [redacted] me[redacted] tutto dedicato al noto formaggio novarese e scegliere quindi primi [redacted] secondi piatti rigorosamente [redacted] base di gongorzola. Il costo della cena è di 20 mila lire. [c. m.]

Orta, oggi pomeriggio

[redacted] al pianoforte per [redacted]

ORTA. Il celebre pianista e compositore Bruno Canino renderà omaggio al prestigio e alla memoria di Cesare Augusto Tallone, maestro di armonia, con [redacted] concerto conclusivo della 40ª edizione del «Settembre Musicale [redacted] San Giulio» nella sala dell'isola. Eseguirà musiche di Bach, Listz e Franck nel concerto che s'inizierà alle 16,30 di [redacted]i. Il maestro Canino, docente al Conservatorio di Milano, [redacted] noto per le [redacted] originali esecuzioni di musiche di avanguardia in duo con Antonio Ballista. Più volte ha suonato con il violoncellista svizzero Rocco Filippini ed inoltre [redacted] autore di musiche strumentali e vocali; tiene corsi di perfezionamento in Italia e all'estero.

[redacted] fatto che Bruno Canino, superando impegni precedentemente assunti, abbia deciso di essere presente al «Settembre Musicale», attribuisce alla manifestazione ortese, voluta [redacted] avviata dal maestro Tallone, un valore particolarmente significativo. L'ingresso al concerto è libero. [r. b.]

STASERA AL CINEMA

[redacted]

VIP. Tel. [redacted]. **Contact,** con Jodie Foster. [redacted]: 16,30; 19,30; 22,30 (fest. 12.000; fer. 10.000; [redacted] fer. 8000/5000; sab. pom. 7/5000).

[redacted]. Tel. 47.46.25. **Il mondo perdu[redacted] - [redacted] Park,** di S. Spielberg. Or.: 15; 17,30; 20; 22,30 (fest. e pref. 12.000; fer. 10.000; lun. [redacted] 8000/5000).

FARAGGIANA. Tel. 627.676. [redacted] di P. [redacted]. Or.: 16; 18,10; 20.20; 22,30 (Fest. e pref. 12.000; [redacted] 10.000; mart. fer. [redacted]; 5000; sab. pom. 7000/5000).

ELDORADO. Telef. 624.158. **Air Force One,** con Harrison Ford. Orario: 15,15; 17,40; 20,05; 22,30 (fest. e pref. 12.000; fer. 10.000; sab. pom. 7000/5000).

[redacted]. Tel. 623.395. [redacted]**a,** (viet. min. 14) con [redacted] Irons (fest. e pref. 12.000; fer. 10.000. Or.: 15; 17,30; 20; 22,30.

[redacted] CUORE. Tel. 465.484. **Tano da mori[redacted].** Or.: 20; 22,30. Lire 10.000; 7000; mart. 7000.

[redacted]

[redacted] Il [redacted]. Ore 16; 21,30.

[redacted]

SAN CARLO. Inform. or. su seg. Tel. 24.05.66. **Il [redacted] perduto - [redacted] P[redacted].** Or.: 15; 20; [redacted] Lire [redacted].

[redacted]

[redacted]. Tel. 82.151. [redacted] Or.: 14,30; 17; 19,30; 22. L. 10.000; 7000; [redacted] fer. 7000.

NUOVO. [redacted] 817.41. [redacted] con [redacted] Irons. Or.: 15,30; 17,45; 20; 22,15. Lire 10.000; [redacted] 7000.

PICCOLO. Tel. 81.741. **Air Force One,** con [redacted] Ford. [redacted]: 14,15; 16,15; 18,15; 20,15; 22,15. Lire 10.000; 7000; mercoledì 7000.

[redacted]

[redacted] Tel. (0337) 244.384. [redacted] **Powers - Il controspione**. Ore 21. Lire [redacted].

[redacted]

[redacted] **Corso:** Informazioni su segreteria [redacted] al n. 240.853. **Il [redacted] perduto - Jurassic [redacted]**, di [redacted] Spielberg. [redacted]

CORSO - Sala Cerrino: Informazioni [redacted] segreteria telefonica al n. 240.853. **L'ultimo appello**. Lire 10.000; [redacted].

CINE 1 - SALA 1. [redacted] 242.046. Inf. su segr. telef. **Lolita,** con Jeremy Irons (viet. min. 14). [redacted]: 14; 16,30; 20; 22,30. Lire 10.000; [redacted].

CINE 1 - SALA 2. Tel. 242.046. Inf. [redacted] segr. [redacted]. **Scream,** [redacted] Craven (viet. [redacted] 14). Or.: 14,30; 16,30; 20,30; 22,30. Lire 10.000; [redacted].

[redacted]

ITALIA. Tel. (0163) 840.201. [redacted] Or.: 16; 20,15; 22,15. Lire [redacted] 6000.

[redacted]

CINE TEATRO. Telefono 91.[redacted]. **Il mondo perduto - Jurassic P[redacted]**, di [redacted] Spielberg. Or.: 15; 17,30; 19,50; 22,15. Lire 10.000; [redacted].

[redacted]

[redacted] **SOCIALE.** Tel. 61.459. **Il mondo perduto - Jurassik Park**, di S. Spielberg. Or.: 20; 22.

ORATORIO. Funny Money. Or.: 14; 16; 20,15; 22,15. Lire 6000.

[redacted]

[redacted] Inf. e prezzi spett. segret. tel. 401.940. **Innamorati cronici,** con Meg Ryan. Or.: 14,30; 16,30; 20.30; 22,30.

VIP. Inf. e prezzi tel. 401.940. **Air [redacted].** Or.: 14,15; 16,30; 20.15; 22,30.

SOCIALE (INTRA). Tel. 401.940. **Lolita,** (v. m. 14). Or.: 14,15; 16,30; 20,15; 22,30.

[redacted]. [redacted] 501.964. Inf. [redacted] segreteria telefonica. **Twin Town.**

NELLE SALE DI MILANO

[redacted] [redacted] Emanuele 30. **Il mondo perduto Jurassic Park.** Or.: 15; 17,30.

ANTEO SALA CENTO via Milazzo 9. **Festa colore.** [redacted] 17, 18,50; 20,40; 22,40.

ANTEO SALA DUECENTO via Milazzo 9. **Consigli per gli acquisti.** Or.: 15,10; 17, 18,50; 20,40; 22,40.

ANTEO SALA [redacted] via Milazzo 9. **Tano da morire.** Or.: 15,10; 17,20; 19,40; 22.

APOLLO GALLERIA DE CRISTOFORIS. Air force one. Or.: 13; 22 **Ossos.** Or.: 16; 19.

ARIOSTO v. Ariosto 28. **Nuvole in viaggio.** Or.: [redacted]; 17,10; 19; 20,40; 22,30.

ARISTON Gall. del Corso. **Il viaggio della sposa.** Or.: 15,15; 17,40; 20,05; 22,30.

[redacted] via San [redacted]. **Happy Together.** Or.: 16; 18,10; 20,20; 22,30.

ASTRA corso Vittorio Emanuele 8. **Lolita.** Or.: 15; 17,30; 20; 22,30.

CAVOUR [redacted] Cavour 3. **Innamorati cronici.** Or.: 16; 19; 22.

[redacted]OLOSSEO Sala Allen viale Monte Nero 84. **Lezioni di tango.** Orario: 15,45; 18; 20,15; 22,30.

COLOSSEO [redacted] **Chaplin** [redacted] M. Nero [redacted] [redacted] **Town.** Or.: 16; 18,10; 20,20; 22,30.

COLOSSEO Sala Visconti viale Monte Nero 84. **Contact.** Or.: 16; 18,10; 20,20; 22,30.

CORALLO largo C. dei Servi 9. **Tano da morire.** Or.: 15; 17,30; 20; 22,30.

CORSO Galleria del Corso. **Scream.** Or.: [redacted]; 18,10; 20,20; 22,30.

[redacted] via Torino [redacted]. [redacted] **onde** [redacted] **destino.** Or.: 15,45; 18; 20,15; 22,30.

[redacted] Galleria del Corso 4. [redacted] Or.: [redacted]; 18; 20,15; 22,30.

MAESTOSO corso Lodi 39. **Scream.** Or.: 15,45; 18; 20,15; 22,30.

MANZONI v. Manzoni 40. **Air Force One.** [redacted]: 15,45; 18; 20,15; 22,30.

MEDICLANUM corso Vittorio 24. **Paradise Road.** Or.: 15,45; 18; 20,15; 22,30.

[redacted] viale Pavelli [redacted]. **In barca a vela contromano.** Or.: 15,10; 17; 18,50; 20,40; 22,30.

MIGNON Galleria del Corso 4. **Ovosodo.** Or.: 15; 17,30; 20; 22,30; 0,30.

NUOVO ARTI via Mascagni 8. **L'incantesimo del lago 2 - Il segreto del castello.** Or.: 15,15; 17; 18,45; 20,30; 22,30.

NUOVO ORCHIDEA v. Terraggio 3. **Paradise road.** Or.: 16; 18,10; 20,20; 22,30.

ODEON 5 Sala 1 via S. Redegonda 8. **She's so lovely.** Or.: 15; 17,25; 19,55; 22,35.

ODEON 5 Sala 2 via S. Redegonda 8. **Batman e Robin.** Or.: 15,30; 17,50; 20,10; 22,35.

ODEON 5 Sala 3 via Santa Redegonda 8. **In barca a vela contromano.** Or.: 15,30; 17,50; 20,10; 22,35.

ODEON 5 Sala 4 via S. Redegonda 8. **Altri uomini.** Or.: 15; 17,30; 20; 22,35.

ODEON 5 Sala 5 via S. Redegonda 8. **Nella società degli uomini.** Or.: 15,30; 17,50; 20,10; 22,35.

ODEON 5 Sala 6 via Santa Redegonda 8. **Potere assoluto.** Or.: 15,10; 17,35; 20; 22,35.

ODEON 5 Sala 7 via S. Redegonda 8. **Anna Karenina.** Or.: 15,30; 17,50; 20,10; 22,35.

ODEON 5 Sala 8 via Santa Redegonda 8. **In cerca di Amy.** Or.: 15,35; 17,50; 20,10; 22,35.

ODEON 5 Sala 9 via Santa Redegonda 8. **Hamlet.** Or.: 15,30; 17,50; 20,10; 22,35.

ODEON 5 Sala 10 v. S. Redegonda 8. **Il club delle prime mogli.** Or.: 15,30; 17,50; 20,10; 22,35.

ORFEO via Zugna 50. **Air Force One.** Or.: 15,30; 17,50; 20,10; 22,35.

[redacted] c.so V. [redacted] 28. [redacted]. [redacted]: 15,45; 18; 20,15; 22,30.

PRESIDENT [redacted] Augusto 1. **Swingers.** Or.: 15; 16,50; 18,40; 20,30; 22,30.

SEMPIONE v. Pacinotti 8. **Kolya.** [redacted]: 20; 22,15.

SPLENDOR via G. Sasso 28. **Con Air.** Or.: 20; 22,30.

TIFFANY corso Buenos Aires [redacted]. **Bazual.** Or.: 15,45; 18; 20,15; 22,30.

VIP via Torino [redacted] tel. 8646.36247. **L'isola** [redacted] Or.: 16,30; 18,30; 20,30; 22,30.

TEATRI

ALLA SCALA. tel. 7200.3744. **Lucia di** [redacted]. Ore 20.

ARSENALE via C. Correnti 11, tel. 837.1896. **Io dico l'incontrario dell'odio.** ore 21,15.

CIAK v. Sangallo 33, tel. 7611.1015. Riposo.

CONSERVATORIO via Conservatorio [redacted], [redacted] 7600.1755. **Concerto.** Ore 20,30.

[redacted] [redacted] Filodrammatici 1, telefono 869 3659. Riposo.

[redacted] v. Manzoni 40, telefono 7600 0231. Riposo.

NUOVO p. San Babila 37, tel. 7600.00.86. Riposo.

PICCOLO TEATRO via Rovello 2, t. 733.3222. Riposo.

SAN BABILA c. Venezia 2, t. 7600 2985. Riposo.

SMERALDO piazza XXV Aprile 10, [redacted] 2900.67.67. **Liza.** Ore 21.

VERDI via Pastrengo 16, tel. 607.1695. Riposo.

NELLE SALE DI TORINO

ADUA [redacted] corso Giulio Cesare 67, tel. 856.521. **Tano da morire.** Or.: 16; 17,40; 19,10; 20,50; 22,30.

ADUA [redacted] corso Giulio Cesare 67, [redacted] 856.521 **Ovosodo.** Or.: [redacted]; 18,10; 20,20; 22,30.

AMBROSIO MULTISALA corso V. Emanuele II 52, tel. 547.007. *Sala 1:* **Lolita.** Or.: 14,30; 17,10; 19,50; 22,30. *Sala 2:* **Il mondo perduto - Jurassic Park.** Or.: 15; 17,30; 20; 22,30. *Sala 3:* **She's so Lovely (Così carina).** Or.: 14,30; 16,30; 18,30; 20,30; [redacted].

ARLECCHINO c. Sommeiller 22, tel. 581.71.90. **Il mondo perduto - Jurassic Park.** Or.: 15; 17,30; 20; 22,30.

CAPITOL via San Dalmazzo 24, tel. 540.605. [redacted] Or.: 15,20; 17,10; 19; 20,50; 22,40.

CENTRALE v. Carlo Alberto 27, [redacted] 540.110. **Genealogia di un crimine.** Or.: 16,30; 18,30; 20,30; 22,30.

C. CHAPLIN 1 v. Garibaldi 32/e, t. 436.07.23. **Innamorati cronici.** Or.: 16; 18,10; 20,20; 22,30.

C. CHAPLIN 2 via Garibaldi 32/e, t. 4360723. **Consigli per gli acquisti.** [redacted]: 15,50; 17,35; 19,20; 21,05; 22,50.

[redacted] G. Cesare 105, tel. 232.029. **Contact.** Or.: 16,30; 19,30; 22,30.

CRISTALLO via Goito 5, t. 650.71.00. **Batman & Robin.** Or.: 15; 17,30; 20; 22,30.

DORIA v. Gramsci 9, t. 542.422. [redacted] **cronici.** Or.: 16; 18,10; 20,20; 22,30.

ELISEO GRANDE [redacted] Sabotino, tel. 447.52.41. **Ovosodo.** Or.: [redacted]; 18,10; 20,20; 22,30.

ELISEO BLU p. Sabotino, t. 447.52.41. **Tano da morire.** [redacted]: 16; 17,40; 19,20; 21; 22,40.

ELISEO ROSSO p. Sabotino, t. 447.52.41. **Lezioni di tango.** Or.: 16; 18,10; 20,20; 22,30.

EMPIRE p. Vittorio Veneto 5, tel. 817.16.42. **Con Air.** Or.: 16; 18,10; 20,20; 22,30.

ERBA 1 c. Moncalieri 241, t. 661.54.47. **Box of Moonlight.** Or.: 16,30; 18,30; 20,30; 22,30.

ERBA 2 c. Moncalieri 24, tel. 661.54.47. **Il bagno turco.** Or.: 16,30; 18,30; 20,30; 22,30.

ETOILE v. Buozzi ang. v. Roma, t. 530.353. **Paradise Road.** Or.: 15,45; 18; 20,15; 22,30.

FARO v. Po 30, [redacted]. [redacted] **Air Force One.** Or.: 15; 17,30; 20; 22,30.

[redacted] c. Trapani 57, tel 385.20.57. **Il [redacted] perduto - Jurassic Park.** [redacted]: 15; 17,30; 20; 22,30.

IDEAL [redacted] Beccaria 4, [redacted] 521 4318. **Con[redacted]** Or.: 16,30; 19,30; 22,30.

KING via Po 21, tel. 812.59.96. **Twin Town.** Or.: [redacted]; 18,10; 20,20; 22,30.

KONG v. [redacted] Teresa 5, t. 534.614. **Porzus.** Or. 16; 18,10; 20,20, 22,30.

LILLIPUT via [redacted] Settembre 15 bis, tel 537.100. **Anna Karenina.** Or.: 14,50, 16,45, 18,40; 20,35; 22,30.

LUX Gall. San Federico, [redacted] 541 283. **Air Force One.** [redacted] 15,15; 17,40; [redacted].

MASSIMO UNO v. Montebello [redacted], tel 817.10.46. **Lezioni** [redacted] **(The Tango Lesson).** Or. 16,30; 18,30; 20,30; 22,30.

[redacted] 1 via Pomba 7, t. 812.41.73. **Ovosodo.** Or.: 16; 18,10; 20,20; 22,30.

NAZIONALE 2 via Pomba 7, [redacted] 812.41.73. **L'isola perduta.** Or.: [redacted], 18,10, 20,20, 22,30.

OLIMPIA 1 via Arsenale 31, tel. 532.448. [redacted] V. M. 14. Or.: 14,45, 17,20; 19,55; 22,30.

OLIMPIA 2 via Arsenale 31, t. 532 448. **In barca a vela contromano.** Or.: 15,45; 18; 20,15; 22,30.

[redacted] Gall. Subalpina, tel. 562.01.45. **Il viaggio [redacted] sposa.** Or.: 16,15, 18,20; 20,25; 22,30.

STUDIO RITZ v. Acqui 2, t. 819.01.50. **In [redacted] a vela** [redacted] Or.: 16,30, 18,30; 20,30; 22,30.

[redacted] v. Roma 336, t. 562.1789. **Scream.** V.M. 14. Or.: 15,45; 18; 20,15; 22,30.

TEATRI

TEATRO [redacted] Stagione d'Opera [redacted]: da martedì 14 [redacted] vendita dei biglietti per le opere **Samson** [redacted] **Dalila** (21/10 - 2/11) di C. Saint Saëns; **Cand[redacted]** (18-26/11) di L. Bernstein; **Le nozze di Figaro** (9-21/12) di [redacted] A. Mozart; **Evgenij Onegin** (22/1 - 4/2/98) di P. I. Cajkovskij.

AUDITORIUM RAI piazza Rossaro. Orchestra Sinfonica Nazionale della Rai. Stagione Sinfonica 1997-98. Vendita abbonamenti «Giovani» (turno rosso o blu) fino al 28/9. [redacted] biglietteria foyer dell'Auditorium 10-18,30 sabati e domeniche compresi. Informazioni telefonare 810.46.53 - 810.49.61.

Basket femminile, venerdì sera le «Bees» sconfitte da Reggio Emilia 59-47

Coppa Italia, parte male la «Sive»

Oggi al palasport si chiude con Messina-Reggio

NOVARA. Debutto sfortunato per la Sive Basket Vittuone al palasport di viale Kennedy. Nel primo turno di Coppa Italia, le «api» giallonere sono state superate per 59-47 dal Reggio Emilia e pregiudicano la qualificazione. C'era curiosità per la «prima» in terra [redacted] della Sive, che per problemi di impianto ha chiesto ospitalità a Novara. L'impatto è stato freddino. Sulle tribune del palasport le presenze non superavano le duecento unità.

«E' presto per tirare bilanci, aspettiamo occasioni più importanti come la Coppa Ronchetti - dice il presidente della Sive, Giuseppe Invernizzi -. Personalmente sono rimasto più deluso dalla prestazione della squadra». Squadra che peraltro partiva con alcuni handicap: intanto il fatto di aver cambiato per quattro quinti la formazione base dell'anno [redacted], americane comprese; poi alcune giocatrici in condizioni precarie, come il play Padovani, due fratture al setto nasale e costretta a giocare [redacted] una maschera protettiva.

Problemi d'amalgama che Reggio Emilia non ha, visto che gran parte dell'organico è quello del disciolto Cesena. E dire che le «Bees» erano partite bene, portandosi avanti anche di dieci punti, ma in seguito le emiliane hanno imbrigliato l'americana Trena Trice (25 punti all'attivo) e sono cominciati i problemi al tiro. Un parziale tremendo, 16-1 in 7' ha completamente ribaltato l'incontro e Reggio, già avanti a fine primo tempo (31-25), ha chiuso con 12 punti di scarto. Oggi alle 17,30 ultima sfida tra Reggio e Messina. [m. p.]

Sive Vittuone: R[redacted] e D[redacted]to 1; Padovani; Sarni e Arcangeli 7; Thomas 6; Trice [redacted].

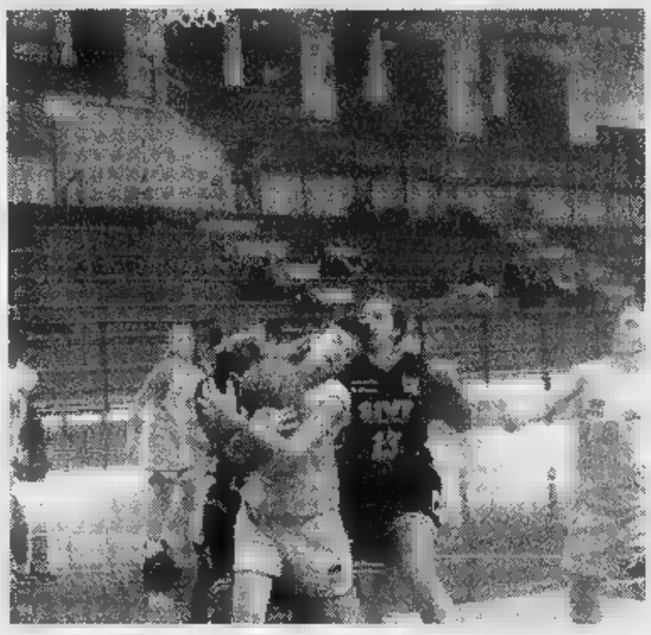

Una fase della sfida Sive Vittuone-Reggio Emilia di venerdì sera al palasport

ARTI MARZIALI

Verbania, torna Sugiyama

Il maestro Sugiyama torna a V[redacted] oggi per dirigere nella palestra del collegio S. Maria di Pallanza, in collaborazione con il gruppo sportivo Altiora Judo-Aikido, il terzo stage internazionale di budo-yoseikan. Quest'ultimo è uno stile di arte marziale che mira a tenere vive le tradizioni giapponesi mediante l'insegnamento di aikido, karate, judo, nonchè kenjutsu (arte della spada), iaido (estrazione della spada) e bojutsu (arte del bastone). Nativo di Shizuoka, il maestro Sugiyama si è trasferito [redacted] Europa a Parigi dal 1958, dopo [redacted] terminato gli studi universitari, quindi si è insediato stabilmente a Torino dove attualmente cura l'insegnamento di arti marziali dopo essere stato nominato maestro responsabile per l'Italia di budo-yoseikan. E' 8° dan di aikido, 7° di judo, 6° di karate, 5° di [redacted]ido e grazie alle sue lezioni i partecipanti allo stage di Verbania si avvicineranno alle arti marziali giapponesi. [s. r.]

SPORT FLASH

Basket

La Cimberio i[redacted] Gianolla dalla serie A

Colpo grosso per la Cimberio Borgomanero. I borgomanaresi hanno ingaggiato Andrea Gianolla, 32 anni, guardia di 1,98. L'anno [redacted] era in forza [redacted] Trieste in serie A. Ha giocato diverse stagioni [redacted] Cantù dov'era soprannominato Rambo. [b. c.]

Baseball

Cadetti oggi al «Provini» per il Memorial Gasparini

Si disputa oggi al diamante «Provini» [redacted] Novara il terzo trofeo «Roberto Gasparini», categoria Cadetti. Alle 9,30 gli azzurrini sfidano il Legnano, alle 11,30 Bovisio-Grizzlies Torino. Dopo la pausa pranzo, nel pomeriggio alle 14,30 finale 3°-4° posto, alle 16,30 finalissima. [m. p.]

[redacted]

Gran fondo M[redacted] si parte da Stresa

La terza [redacted] della ga[redacted] internazionale di mountain bike «Gran fondo Mottarone» si svolge oggi, con iscrizioni aperte fi[redacted] alle 9 in piazzale Lido a Stresa. I concorrenti devono percorrere [redacted] chilometri con [redacted] dislivello complessivo di 1400 metri. [s. r.]

[redacted]

I «giovanissimi» si sfidano a Cameri

Si disputa oggi a Cameri una corsa riservata ai giovanissimi su circuito cittadino di 1300 metri [redacted] ripetersi più volte. La partenza alle ore 14. [s. b.]

Dopo la grande partecipazione di pubblico all'unico concerto europeo di

SUZANNE CIANI

VIDEO SERVICE SHOW di Fabrizio Morea

Scuola Italiana di Senologia

ringraziano tutti coloro che hanno collaborato alla splendida riuscita della manifestazione al S.Monte in Orta, ed in particolare

Seventh Wave · New Age · AEROPORTI DI MILANO · Alitalia · Ente Riserve Parchi Orta, Mottarone e Basso · SDA · Specchio · LA STAMPA · ALBERTONI · HOTEL S.ROCCO · GORGONZOLA · COTTI PICCINELLI

Per [redacted] preziosa collaborazione si ringraziano inoltre:
Strutture [redacted] allestimenti DECA AGENCY Arona, Milano
Service Audio e Luci TAULINO, Borgomanero
[redacted] Floreali FLAVIO FUCCINECCO Suna (Vb)
Acconciature ART HAIR STUDIOS
Anna Valotto Borgomanero
Videoproiezione [redacted] INFOCUS
distribuito da BELMAR, Milano
Imp.Elettrici RTM, Omegna; GianLuigi Vanoli, Armeno
Pro Loco Miasino - Pro Loco Legro
Comando Compagnia Carabinieri Arona
Vigili Urbani Orta - Volontari ORTASOCCORSO
APT Lago Maggiore - S.G. Grafiche, Armeno

GIOVEDÌ tuttolibri
i supplementi de LA STAMPA
Una settimana ricca di tutto

Studio Professionale CERCA
ESPERTO/A CONTABILE
max 35 anni
assunzione immediata
tel. 0323/404.378

BIOSPHERE SWISS COSMETICS
[redacted]
CONSULENTI IN BELLEZZA
si richiede bella presenza
ed il possesso [redacted] automobile.
Si offre fisso garantito, possibilità [redacted] carriera
e corso gratuito
Non è richiesto alcun tipo di investimento.
Per un primo contatto [redacted] prega di telefonare
domani 29/9/97
al numero verde gratuito 167/232410

Top Car Vi aspetta anche Sabato 27 e Domenica 28 Settembre

Un esempio? NUOVA CARINA [redacted]
4 porte 1600, 16v, 106 CV.
Servosterzo, retrovisori elettrici, alzacristalli elettrici, chiusura centralizzata, interni in velluto, immobilizer:
Lit. 26.570.000*.

4.380.000 lire di risparmio ci sono solo fino al 30 settembre.

Il valore Toyota rimane.

Un esempio? NUOVA COROLLA
3 porte 1300, 16v, 86 CV.
Servosterzo, airbag guidatore, retrovisori elettrici e riscaldati, alzacristalli elettrici, chiusura centralizzata, immobilizer.
Lit. 18.510.000*:

Un esempio? NUOVO RAV 4 FUN
3 porte 4x4, 2000, 16 v, 128 CV.
Servosterzo, doppio airbag, doppio tetto apribile, differenziale centrale bloccabile, cerchi in lega, immobilizer. Prezzo speciale concordato con i concessionari:
Lit. 35.520.000*.

Un esempio? NUOVO PICNIC
6 posti, 2000, 16 v, 128 CV.
Climatizzatore, servosterzo, doppio airbag, ABS elettronico, immobilizer.
Prezzo speciale concordato con i concessionari:
Lit. 36.370.000*:

Toyota Fin può offrirvi eccezionali condizioni di finanziamento su tutta la gamma.

TOYOTA

*Con gli incentivi sulla rottamazione, chiavi in mano, A.P.I.E.T. esclusa.

TOP CAR

NOVARA (Lumellogno) Via P. Lombardo 228
Tel. 0321 456.895 - Fax 0321 457.223

GRAVELLONA TOCE (VB) - Corso Milano 172
Tel. 0323 865.110 - Fax 0323 865110

Contro la Triestina, Novara vuol espugnare il suo campo

C'è da rompere il digiuno

Gioca Petrone e torna Consonni

NOVARA. azzurri devono ancora espugnare il loro campo. In quattro partite ufficiali fra campionato e coppa hanno rimediato altrettante sconfitte. Dopo successo in trasferta col Cittadella, è giunto il momento di invertire rotta, anche in casa. E' questo l'obiettivo contro la Triestina degli ex Coti, Herbatin e Birtig. Non sarà facile perchè la squadra allenata da Pippo Marchioro è stata allestita con grandi ambizioni pur se ha avuto una partenza di campionato non facile.

«Dobbiamo assolutamente provarci - sostiene Chierico - per non perdere altro terreno e dare qualche soddisfazione ai nostri tifosi che non ci hanno ancora visti vincere. Ci rendiamo che la partita sarà delle più facili visto che la Triestina viaggia con i favori del pronostico di comportarci come fossimo in trasferta...»

Il tecnico è intenzionato a confermare la squadra vittoriosa domenica che sa, giocando in casa, potrebbe inserire il giovane attaccante Petrone in luogo del centrocampista Paratici. Petrone agirà a fianco di Pani pur quest'ultimo è sofferente per contrattura al quadricipite che ha condizionato gli allenamenti di questi ultimi due giorni. Andrà invece in panchina per scelta tecnica Giordano che tra l'altro, dopo la gara con il Voghera si è allenato poco avendo accusato la distorsione ad caviglia. Rientrerà sicuramente capitan Consonni che tornerà a giocare in linea con gli altri difensori, avanzando solamente quando la squadra va in proiezione offensiva. D'altra parte la necessità di coprirsi le spalle è emersa evidente anche nella partita di ledì. [r. amb.]

Compito arduo quello degli azzurri oggi contro la Triestina degli ex

ECCELLENZA E PROMOZIONE

Derby Oleggio-Sunese

E' derby Oleggio-Sunese l'incontro clou della terza Eccellenza, che vede affiancate alla squadra Boldini la quotata Sangiu- e la matricola rivelazione Cannobiese. Difficili trasferte per il Borgo a Pianezza col Lascaris, per Caltignaga a Castellamonte, per Gravellona a San Giusto per l'Omegna proprio Cannobio. La giornata potrebbe rivelarsi favorevole alla Castellettese di Enfi impegnata con la «novità» Rivoli. Le partite (inizio ore 16): Cannobiese-Omegna, Castellamonte-Caltignaga, Castellettese-Rivoli, Lascaris-Borgomanero, Oleggio-Sunese, Rivarolese-Dufour Varallo, Sangiustese-Gravellona, Sarre-Alpignano. In Promozione (Varalpombiese e Virtus Villa a punteggio pieno): Crevolamasera-Valsessera, Cristinese-Trecate, Cureggio-Cerano, Barengo-Momo, Galliate-Virtus Villa, Gattinara-Romagnano, Val Mos-Varalpombiese, Vignalebiandrate-Romentinese. [s. b.]

Verbania fiducioso

In Sardegna col programma dei tre punti

VERBANIA. E' Verbania fiducioso, rinfrancato dal succ- cile ma meritato contro un ostico Pavia, quello che affronta oggi la prima trasferta del campionato in terra sarda. Avversario turno il Castelsardo di Mereu, che ha raccolto finora solo quattro punti. Non mancano però certo i motivi per prevedere nel piccolo stadio un clima caldo (e il riferimento non va necessariamente alle condizioni meteorologiche).

I biancocerchiati dovranno mettercela tutta per conquistare quel successo esterno che darebbe morale e infrangerebbe una sorta di tabù.

«Abbiamo ancora indubbi margini di miglioramento - dichiara Giampiero Erbetta - e mi attendo perciò dalla squadra ulteriori passi avanti. Un risultato positivo nella gara odierna è alla nostra portata, vedremo di meritarcelo e di concretizzarlo».

Per quanto riguarda la formazione, alla perdurante assenza di Vitalone (che riprenderà gli allenamenti nei prossimi giorni) si aggiunge quella dello squalificato Marni; Erbetta provvederà con lo spostamento di qualche pedina e con l'inserimento di Mascheroni. La classifica intanto sorride Verbania, assestatosi alle spalle del trio di testa.

«Lo scorso anno - ricorda il presidente Luigi Pedretti - avevamo due punti dopo la quinta giornata, ora siamo a quota otto dopo la quarta. Ogni commento di sembra superfluo, ma ritengo giusto ring ancora i ragazzi per l'impegno profuso nel difficile confronto il Pavia. E' proprio la grinta dimostrata nel condurre in porto questo prezioso successo che mi rende fiducioso per il futuro». [s. r.]

Trasferta ostica

E' derby tra Sparta e Borgosesia

Lorenzo Renaldini difensore affidabile per Sparta diretta da Rolfo

NOVARA. Trasferta ad alto rischio per la Sparta, scena oggi a Borgosesia. I bianchi, reduci da due sconfitte nel giro pochi giorni (Mariano e Pavia), cercano di uscire imbattuti dal difficile campo sesiano.

Purtroppo però non ci sarà ancora Andorno, il tanto atteso attaccante destinato a dare maggiore peso a un reparto che fino oggi è stato il vero tallone d'achille. «Sono insorti problemi per il passaggio in maglia bianca - dice l'allenatore Orano Rolfo - e nemmeno oggi lo vedremo in campo».

Rolfo non sembra temere troppo l'undici «Lele» Domenicali: «E' una squadra costruita per puntare in alto, sono convinto che faremo un'ottima figura. La formazione? Giocheremo con due punte, Bottone e Papaccio, perchè vogliamo vincere. Stiamo migliorando di partita in partita, anche se i risultati ancora non ci danno ragione».

Parlando sempre formazione, Massa è completamente recuperato dopo il brutto incidente mercoledì a Pavia, mentre a disposizione anche militare Cianfrini. Dopo aver trovato i gol, la Sparta insegue la sua prima vittoria. [m. p.]

ASSUMIAMO

- *Provetti tornitori-fresatori (4-5 livello)*
- *Operai per torni multimandrini (3-4-5 livello)*
- *Provetti attrezzisti di torni multimandrini (4-5 livello)*
- *Giovani congegnatori da formare (c. formazione)*

OFFRIAMO:

I livelli indicati a seconda dell'effettiva capacità, 14 mensilità, premio di risultato, incentivi rilevanti, premio presenza, mensa interna, possibilità di miglioramenti nell'ambito aziendale.

Prosino s.r.l. - stabilimento di Grignasco, via Garodino - Zona Ind. - Tel. (0163)

Rubinetteria in Gozzano

CERCA

- **RAGIONIERA PER UFFICIO AMMINISTRATIVO**
- **IMPIEGATA PER UFFICIO ESTERO**

Offresi: ottimo stipendio e contratto t. indeterminato.
Tel. 0368/30.90.118

Primaria Azienda in Gozzano

CERCA

- **N° 1 MAGAZZINIERE**
- **N° 1 AUTISTA**

Offresi: ottimo stipendio e contratto a t. indeterminato.
Si richiede: massimo impegno e capacità. **Tel. 0368/30.90.118**

BOFFALORA SOPRA TICINO - Milano
viale Industria 83 - tel. 02/9754106

INAUGURAZIONE STAGIONE 97/98

ASTA DI ANTIQUARIATO

Dal 28 settembre al 5 ottobre

vendita
GIOIELLI, DIPINTI, MOBILI, AVORI, ARGENTI, BRONZI, PORCELLANE, ICONE RUSSE, TAPPETI ORIENTALI VECCHIA E ANTICA MANIFATTURA

ESPOSIZIONE
aperta tutti i giorni
orario: 9 - 13
15 - 20

TORNATE D'ASTA

Domenica	21 settembre	ore 15.30
Sabato	27 settembre	ore 15.30
Domenica	28 settembre	ore 15.30
Sabato	4 ottobre	ore 15.30
Domenica	5 ottobre	ore 15.30

galleria gi di erre s.r.l.
Banditore d'Asta: Emanuela Bertoncelli

LIDL A DOMODOSSOLA via Gentinetta ang. via Cimitero
OFFERTA ASSAGGIO dal 29/9/97 all'11/10/97

Tortellini secchi
250 gr.
L. 2.760 / Kg.
~~950~~
690

Mortadella
700 gr.
L. 4.986 / Kg.
~~4.140~~
3.490

Carciofini spaccati
sott'olio
340 gr.
L. 5.559 / Kg.
~~2.490~~
1.890

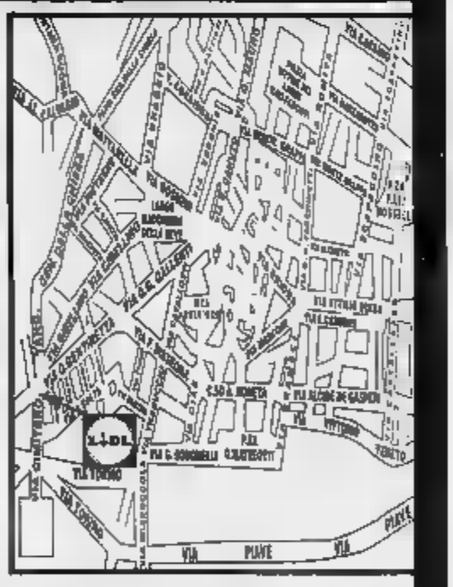

Riso latte cremoso
ai gusti lampone, fragola, cacao, cannella
200 gr.
L. 3.450 / Kg.
~~990~~
690

Succo d'ananas
a base di succo d'ananas concentrato, minimo di frutta 50%, senza aggiunta di zuccheri - 1 l.
~~1.350~~
990

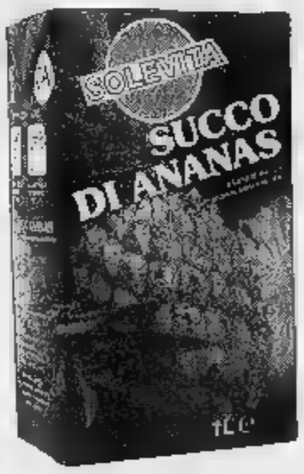

Shampoo delicato
per uso quotidiano, per tutti i tipi di capelli
500 ml.
L. 1.980 / l.
~~1.650~~
990

Pannolini boy / girl
8-19 Kg. 36 pezzi
12-25 Kg. 30 pezzi
con diversi punti di assorbenza, tessuto superassorbente
~~11.900~~
9.900

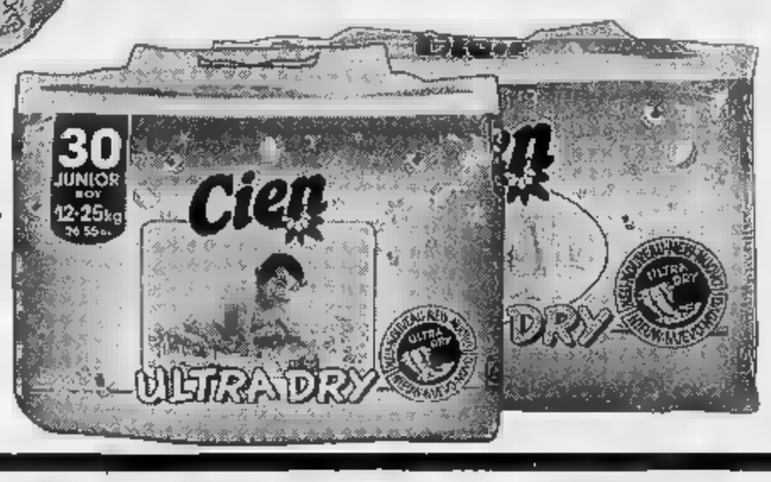

Ammorbidente
fresco profumo, delicato con i tessuti
2 l. L. 795 / l.
~~1.990~~
1.590

ORARI DI APERTURA	
da Lunedì a Venerdì	8,30 - 12,30 15,00 - 19,30
Mercato ortofrutticolo	giorno di chiusura
Sabato	9,00 - 13,00 14,30 - 19,30

LIDL

PREZZI VALIDI SALVO ERRORI ED OMISSIONI

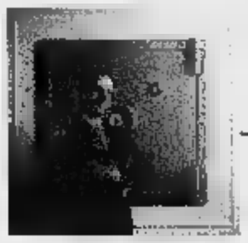

Può chiamare i tuoi colleghi ogni momento.
A sole 95 lire al minuto.

C'è un costo ridotto quando chiami all'interno. C'è un costo massimo quando chiami i clienti. C'è un costo rivoluzionario quando chiami i colleghi.

Telefonino a tutti.
A sole 5.000 lire al mese.

Rete Aziendale Mobile.
E' arrivata la rivoluzione verde.

Per esempio:
Corti può chiamare in Italia e all'estero.
Rossi può chiamare in Italia.
Vinci può chiamare i colleghi.

Da oggi l'uso del telefono cellulare in azienda non sarà più lo stesso. Con i diversi livelli di abilitazione alle chiamate della Rete Aziendale Mobile infatti, diventa lo strumento principale di comunicazione perfino in sede. Ogni dipendente, a seconda del suo ruolo, è inserito in un gruppo a diverso livello di utilizzo: comunicazioni interne tra colleghi, comunicazioni verso una lista predefinita di numeri, comunicazioni in Italia e all'estero. In parole povere, un reale controllo dei costi a tutti i livelli. Oggi la vera rivoluzione è verde, verde Omnitel.

Numero Verde 167-208208

omnitel®
Vi diamo ascolto.

Consultare le brochure per il quadro completo dell'offerta. Copertura Omnitel al 15 settembre 1997: 93% popolazione, 66% territorio. Siamo allo SMAU al Padiglione 19 stand A21 - B24. Visitate il sito Internet http: //www.omnitel.it

ultimo avviso

ai signori viaggiatori.

Oggi aperti tutto il giorno

Avete tempo fino al 30 settembre per approfittare dei grandi incentivi Opel. I Concessionari vi aspettano.

http://www.opel.com

È iniziato il conto alla rovescia. Avete tempo fino al 30 settembre per godere degli incentivi massimi offerti da Operl e dallo Stato. Non dite che non vi abbiamo avvisato.

MODELLO	MOTORE	PRINCIPALI EQUIPAGGIAMENTI	OFFERTA DEI CONCESSIONARI OPEL CON INVENTIVI*
CORSA Viva 3 porte	1.2	immobilizer, impianto di areazione con ricircolo e filtri antipolline, display multifunzionale	**13.985.000**
TIGA	1.4 16V Ecotec	airbag, servosterzo, alzacristalli elettrici, chiusura centralizzata, STEREO car 400	**20.060.000**
ASTRA SW Freebay Climatic	1.4 16V Ecotec	climatizzatore, airbag, servosterzo, alzacristalli elettrici, chiusura centralizzata, fari fendinebbia	**24.300.000**
VECTRA Class 4 porte Climatic	1.6 16V Ecotec	ABS, climatizzatore, airbag, servosterzo, alzacristalli elettrici, chiusura centralizzata con telecomando	**29.000.000**

*Prezzi chiavi in mano, A.P.I.E.T. esclusa, validi alle condizioni descritte nella Legge n. 30 del 28/2/97. Offerte non cumulabili con altre iniziative in corso.

CONCESSIONARIA

autosociale

VERCELLI - Via Walter Manzone, 115

Tel. 0161 **250558** - Fax 0161 **214872**

Ricambi: Tel. 0161 **252678** - Fax 0161 **214872**

OPEL

USCITA CASELLO AUTOSTRADALE
CASALE NORD

ORARIO D'APERTURA CONTINUATO
9.00 / 20.30
LUNEDI' 14.00 / 20.30 - SABATO 9.00 / 20.00

SHOPPING CENTER
·MONFERRATO·
VALENZA M.to (AL) - Tel. 0142 /477254

DAL 26 SETTEMBRE AL 4 OTTOBRE

ESPLODONO I PREZZI!!!

PASTA AGNESI
1 Kg
BOOM!! £ 2.150

OLIO MAYA
DI SEMI DI MAIS
1 LITRO
BOOM!! £ 2.990

OLIO BERTOLLI
EXTRAVERGINE D'OLIVA
1 LITRO
BOOM!! £ 8.180

ACQUA
SAN BERNARDO
NATURALE 1,5 LITRI
BOOM!! £ 590
AL LITRO £394

ACQUA
SAN BENEDETTO
FRIZZANTE 1,5 LITRI
BOOM!! £ 490
AL LITRO £327

PARMIGIANO
REGGIANO
AL Kg
BOOM!! £ 22.900

CARTA IGIENICA
SCOTTEX
10 ROTOLI
BOOM!! £ 3.980

SCOTTEX CASA
6 ROTOLI
BOOM!! £ 3.780

RICARICA DIXAN
3 Kg
BOOM!! £ 8.540

DIXAN PIATTI
1 LITRO
BOOM!! £ 1.580

...E CENTINAIA DI ALTRI PRODOTTI IN... PROMOZIONE

AVVISO IMPORTANTE
MERCOLEDI' 1 E GIOVEDI' 2
OTTOBRE
PER I POSSESSORI DELLA
PLAY CARD

MERCOLEDI' 1 E
GIOVEDI' 2 OTTOBRE
I PUNTI SULLA SPESA
APPENA EFFETTUATA,
VI VERRANNO RADDOPPIATI !!!
COMPRESI QUELLI OTTENUTI
ACQUISTANDO I
PRODOTTI PLAY CARD.

·MONFERRATO· PLAY CARD

PUNTI DOPPI

PRELLA ARREDAMENTI

Proposte d'arredamento

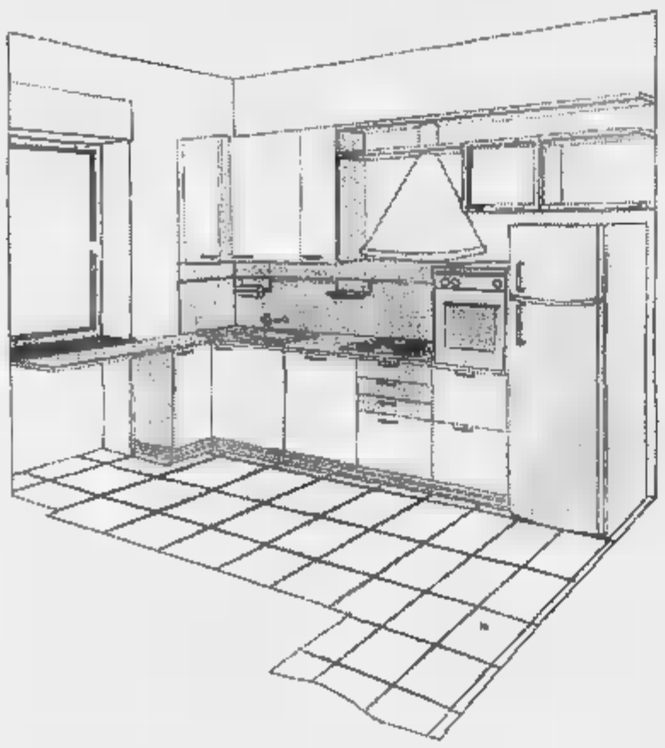

Selezione di arredamenti moderni e in stile.

Progettazione e realizzazione mobili su misura.

Fianziamenti Finconsumo

VE RARDO LA CASA ITALIANA

FORMER Autentiche Qualità

ernestomeda

ligne roset

adile SIEDIDORMI

MOBIL GIRGI

Gruppo Industriale Busnelli

BOGA RAG. FAUSTO

Mobili ▪ Studio d'Interni

VENGO da te

VEDO il tuo nido

ARREDO i tuoi sogni

FINANZIAMENTI

ARREDI INTIMI

CHIAMAMI

LIVORNO FERRARIS (VC) - Via Martiti, 82 - Tel. ▪ Fax 0161 47102

Mobilificio Fortisi s.n.c.

dei F.LLI FORTISI

La professionalità da tre generazioni

Rivenditore autorizzato

CUCINE SALVARANI

CUCINE SCAVOLINI

MATERASSI A MOLLA permaflex

... e altre aziende qualificate nel settore arredamento.

Pagamenti personalizzati

Borgosesia - Via Valduggia, 1 - Tel. 0163/22.625

ELETTRODOMESTICI ILLUMINAZIONE HI-FI TV - VIDEO

MASSA UMBERTO E C.

Via Trento, 34 Tel. 0161 213447 - **VERCELLI**

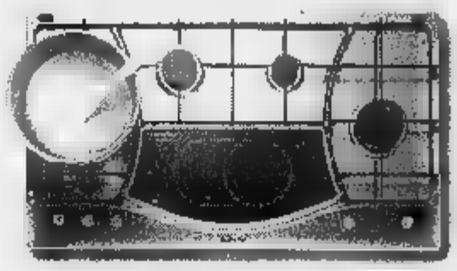

Elettrodomestici da incasso
Le migliori soluzioni
delle migliori marche
ai migliori prezzi

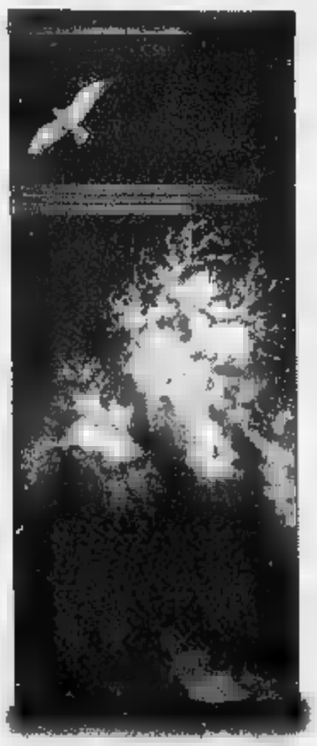

BOSCH ARISTON smeg SAMET SIEMENS Elettrodomestici Bompani TURBOAIR REX Whirlpool Bauknecht Candy

LA STAMPA

VERCELLI
E VALSESIA

Domenica 28 Settembre 1997

REDAZIONE: VIA DUCHESSA JOLANDA 20. TEL. (0161) 217.850/54.747. FAX (0161) 257.009

Il Ciri esamina la crisi della Borsa merci di martedì scorso

Riso, partenza difficile

Scaramuzza: premere su Bruxelles

VERCELLI. Dopo appena una settimana delle prime quotazioni ufficiali del [illegible]risone, il listino di martedì scorso ha fatto registrare pesanti diminuzioni dei prezzi [illegible] quasi tutte le varietà.

Tranne per i tondi, rimasti invariati, l'offerta di prodotto [illegible] stata decisamente superiore alla domanda, in modo particola[illegible]e per i risi del tipo lungo da esportazione che hanno subito le perdite maggiori con meno 65 lire al chilo.

Lo scivolone della Borsa merci non era, però, del tutto inatteso dagli operatori. Il Ciri, il comitato in cui sono riuniti i risicoltori, aveva già consigliato i produttori [illegible] non portare tutto [illegible] prodotto subito sul mercato. La pesantezza del mercato non soddisfa neanche l'industria che, attualmente, [illegible] trova sufficienti sbocchi di collocamento del riso lavorato, difatti nemmeno quotato.

Se l'export è frenato dal Gatt occorre intervenire sui consumi [illegible] fermi a 5 chili pro-capite

«Finite le consegne per le forniture in conto aiuti alimentari in corso, il prossimo 7 ottobre, - commenta Elio Scaramuzza presidente dell'associazione delle industrie risiere italiane - non c'è altro in previsione. Non sappiamo se e come [illegible]nno previsti gli aiuti alimentari nazinali con la legge finanziaria in discussione, mentre l'Unione europea tende sempre più a rifornirsi per gli aiuti a prezzi vicini a quelli mondiali».

Quest'anno in Europa c'è tanto riso perché tutti i Paesi produttori (Italia, Spagna, Grecia e Portogallo) produrranno il massimo del loro potenziale, in quanto in nessuna area [illegible] sono stati problemi climatici e la raccolta procede bene ovunque.

Invece le possibilità di esportazione, che devono fare i conti gli accordi Gatt, sono nettamente inferiori allo scorso [illegible]no, solo 151.000 tonnellate contro le 230.000 precedenti. E poiché [illegible] quantitativo è scarso, la Comunità sarebbe orientata a far partire le esportazioni solo [illegible] novembre, lasciando agli operatori un buco di oltre un mese. «Ci sono anche - afferma Scaramuzza - finanziamenti per 70 miliardi di aiuti alimentari, previsti dalla convenzione di Londra, da sbloccare. Con la collaborazione di tutta la filiera risicola occorre fare una forte pressione su Bruxelles affinché siano attivati subito questi canali».

Sul mercato nazionale, infine, si registra una stagnazione dei consumi, fermi ormai da anni a circa 5 chili pro-capite. Secondo il presidente dell'Airi [illegible] importante fare la promozione del prodotto sul mercato interno. «C'è spazio - afferma Scaramuzza- per aumentare subito i consumi di oltre il 2 per cento a livello nazionale. L'Ente risi, per esempio, potrebbe usare risorse dismettendo gli immobili inutilizzati per investire nella promozione per un diverso utilizzo del riso, oggi legato solo ai pochi [illegible] tradizionali, soprattutto nelle regioni del Sud dove il consumo è ridottissimo».

Enrico Sacco

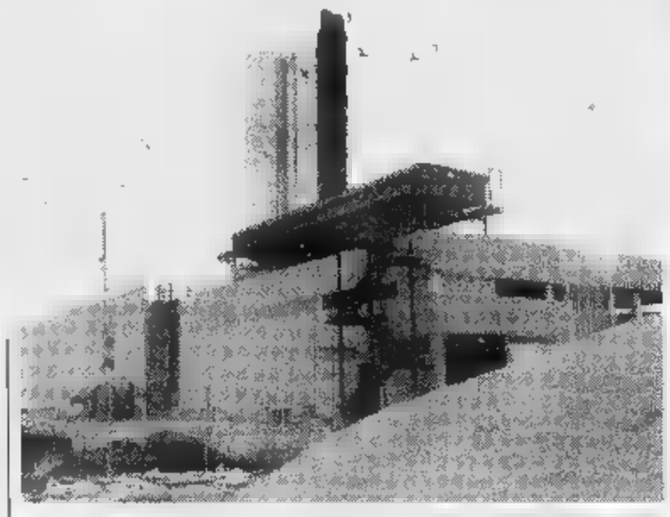

La industrie risiere [illegible] [illegible], per ora, a collocare il prodotto lavorato

[illegible]

A picco Lido e Ariete

VERCELLI. E'stato l'eccesso di offerta a fronte di una domanda molto debole, martedì scorso, a determinare il crollo dei prezzi per alcune varietà [illegible] risoni. Le diminuzioni più considerevoli, addirittura 65 lire per chilogrammo, sono toccate ai risoni Lido, Loto e Ariete; tuttavia il fenomeno ha interessato anche gli Arborio, il cui prezzo è diminuito di 50 lire mentre a ruota sono stati quotati, con 45 lire in meno, i Sant'Andrea ed i Baldo. [illegible] fixing di mezzogiorno aveva stabilito questi prezzi: 550-580 per Cripto-Elio, Lido e Ariete; 530-590 per i Selenio; 580-625 per Sant'Andrea, Roma e Baldo; 535-580 per i Loto [illegible] 730-770 per gli Arborio. [w. ca.]

Partiti da Vercelli

Vigili del fuoco nelle zone terremotate

VERCELLI. Il disastroso terremoto che ha colpito le Marche e l'Umbria continua a tenere in allarme anche i vigili del fuoco nella caserma [illegible] viale Aeronautica: nella nottata tra venerdì e sabato è partita da Vercelli una prima squadra di soccorso che è composta da quattro uomini e da due automezzi collegati via radio.

Uno di questi mezzi [illegible] un'autobotte con una capacità [illegible] 16 mila litri, indispensabile per assicurare i rifornimenti idrici nelle zone in cui il terremoto o altri incidenti abbiano sconvolto la reti degli acquedotti civili. L'altro [illegible] un «mezzo logistico», vale a dire un grande caravan completamente autosufficiente e dotato di dieci posti letto a disposizione [illegible] del personale della Protezione civile impegnato nelle operazioni di soccorso che, al bisogno e in casi estremi, della popolazione colpita dal disastro.

Non [illegible] escluso che a questa prima spedizione altre debbano aggiungersene nei prossimi giorni. [w. ca.]

Dai carabinieri

Topo d'auto inseguito e fermato

VERCELLI. Ruba un'auto, ma viene intercettato dai carabinieri poco dopo [illegible] furto. [illegible] finito [illegible] in manette dopo un breve inseguimento in città.

Nicola Sacco, [illegible] anni, che risulta residente [illegible] Milano ma di fatto [illegible] senza fissa dimora, [illegible] [illegible] Vercelli nella giornata [illegible] venerdì. Vede parcheggiata in strada [illegible] Fiat Regata [illegible] [illegible] ne impossessa. Il furto viene però subito segnalato ai carabinieri e quando, intorno alle 21, una pattuglia [illegible] Nucleo radiomobile incrocia l'auto, le si mette immediatamente alle calcagna. Nicola Sacco, vedendo i carabinieri, cerca di fuggire. L'inseguimento è però breve: alla prima vettura dei militari [illegible] ne affianca una seconda, del reparto operativo, che blocca la strada al ladro d'auto.

Nella stessa serata, i carabinieri (questa volta di Buronzo) hanno bloccato e controllato un giovane biellese: P.P.R., studente di 23 anni [illegible] Occhieppo Superiore, è stato segnalato alla prefettura. Aveva circa [illegible] grammo di marijuana. [r. s.]

Vercelli, l'uomo bloccato dalla polizia. Blitz per un ricercato in un club di Santhià

Rubava in ospedale, arrestato

Asiglianese scoperto col portafogli di una malata

VERCELLI. Rubava [illegible] ospedale e la «Volante» lo ha arrestato. L'altra mattina, poco prima [illegible] mezzogiorno, è finito in carcere Giuseppe Barnabino, 32 anni, di Asigliano: è accusato di furto aggravato. E' stato sorpreso nel reparto di Urologia mentre rubava [illegible] portafogli dal cassetto del comodino di una paziente: ad accorgersi del furto è stata la stessa derubata, che ha lanciato l'allarme. La caposala ha chiamato la centrale del «113» [illegible] pochi secondi dopo l'uomo è finoto in manette: aspetterà in camera di sicurezza di essere interrogato dal procuratore capo della pretura. Gli agenti gli hanno anche sequestrato la «Vespa» in sella alla quale era arrivato in ospedale. «Ero uscita per fare due passi nel corridoio del reparto - ha spiegato la paziente agli agenti - quando con la coda dell'occhio ho visto un uom[illegible] che entrava nella mia stanza. Sono tornata indietro e l'ho visto accanto al comodino che intascava il mio portafogli: ho chiamato aiuto, sono intervenute la caposala e subito dopo la polizia». Un altro arresto, in esecuzione di un ordine [illegible] carcerazione spiccato dalla procura generale di Torino, è stato eseguito l'altra [illegible] dalla «Mobile» durante un controllo in un club privato di Santhià: era a carico del santhiatese Paolo Zanchetta, 33 anni, operaio, che deve scontare un anno, 11 [illegible] e 4 giorni di reclusione per lesioni personali e danneggiamento a proposito di un episodio avvenuto nel luglio '92 a Livorno Ferraris.

Al blitz nel club, disposto dal questore Nazario De Luca, han[illegible] partecipato una dozzina di agenti tra «Mobile», «Volante» [illegible] polizia amministrativa. Ha fruttato due denunce penali [illegible] carico del gestore che dovrà vedersela anche [illegible] Prefettura, Comune, Tributaria [illegible] Ispettorato del la[illegible]. [w. ca.]

Giuseppe Barnabino è stato sorpreso dopo aver rubato il portafogli ad una paziente dell'ospedale Sant'Andrea

Il volume su «Forme e contenuti del telegiornale» viene presentato quest'oggi [illegible] Belgioioso

Da Biagi a Mentana, tutti i segreti del «Tg»

Il nuovo libro del docente universitario vercellese Giorgio Simonelli

VERCELLI. Ha scritto, anzi, «diretto» il libro sui Mondiali di Calcio negli Usa. O meglio sul «come» giornali [illegible] televisioni decisero di seguirli. E la prefazione gliela scrisse l'allora ct, Arrigo Sacchi. Poi ci ha riprovato, con successo, con le Olimpiadi (prefazione di Yuri Chechi). Adesso è la volta dei Telegiornali.

Ed il nuovo libro del docente universitario vercellese Giorgio Simonelli esce e viene presentato oggi, alle 14,30, al castello di Belgioioso (Pavia), durante il Salone della Piccola editoria. Edito da «Interlinea», il volume (una raccolta di 17 [illegible]i, coordinata dal docente vercellese) si intitola «Speciale Tg. Forme [illegible] contenuti del telegiornale».

Nonostante [illegible] fatto che il Tg sia [illegible] fenomeno televisivo di sempre - con indici di ascolto costantemente alti - non esistono in Italia molte pubblicazioni che lo analizzino. Quella curata dallo staff di Simonelli (nell'ambito delle attività di ricerca [illegible] di didattica della Cattolica di Milano) passa al microscopio in un anno di Tg in Italia (Rai e network nazionali) [illegible] all'estero studiando i *modi* di proporre le notizie, le strategie di comunicazione.

Nel libro, non manca tuttavia un documentato e godibilissimo [illegible] sui telegionali del passato: lavoro [illegible] [illegible] [illegible] è fatto carico lo stesso Simonelli, andando ad attingere alle fonti storiche e cronistiche: dal [illegible] gennaio 1954 (nascita delle trasmissioni Rai) fino a «Morning News». Il volume verrà presentato appunto oggi con l'intervento di Gianni Cesareo, docente di Teoria e tecnica [illegible] comunicazione di Massa al Politecnico di Milano. [e. d. m.]

Il docente **Giorgio Simonelli** ha curato il volume che contiene 17 saggi sulla storia e sulla tecniche dei Telegiornali dagli albori della Rai ad oggi A sinistra, Jader Jacobelli

PRIMO PIANO

Casa di riposo

Il presidente Corsaro illustra i progetti

Santi Corsaro respinge le critiche sulla conduzione dell'istituto di piazza Mazzini e anticipa progetti ambiziosi: primo fra tutti, gli alloggi per coppie di coniugi ricavabili lungo via Felice Monaco.

Balossi A PAG. 38

Comune

Domani il Consiglio senza Forza Italia

Per protestare contro i ritardi e le perdite di tempo, in aula entrerà solo [illegible] esponente azzurro mentre gli altri [illegible] riuniranno in una saletta vicino. In Provincia è quasi certo la [illegible] di Fecchio assessore al posto del dimissionario Vetrò.

A PAG.38

Rifiuti

Progetti risparmio a Crescentino

Il Comune sta per dare il via al servizio di raccolta differenziata che comprenderà dalle pile esauste agli indumenti usati. Intanto ha aderito al Consorzio del Vercellese: lo smaltimento dei rifiuti all'inceneritore taglia i costi del servizio. A Vercelli invece il sindaco ammonisce: «Stop alla città sporca. Partiranno le multe [illegible] trasgressori».

A PAG. [illegible]

Trino

Partono i lavori in corso Italia

Il primo cantiere, la prossima settimane, sarà della Telecom. Subito dopo però partiranno i lavori per rifare la pavimentazione di corso Italia. Potrebbero essere necessarie anche alcune modifiche alla viabilità.

A PAG. 39

Canto

Le semifinali del Concorso Viotti

Dopo le eliminatorie a porte chiuse, domani e martedì i cantanti si cimentano di fronte al pubblico per le semifinali. L'appuntamento è al teatro Civico di Vercelli, alle 15,30 e alle 20,30. In giuria, anche Renata Scotto e Leyla Gencer. La finale è in programma il 4 ottobre.

A PAG. [illegible]

[illegible]cio

In trasferta la Pro Vercelli

Dopo il bel successo di domenica sul Mestre, la Pro gioca oggi a Crema la gara della verità, do[illegible] può chiarire le proprie ambizioni. In forse Sicuranza.

A PAG. 44

Immediata risposta alle critiche degli indipendenti di centro: non ci sono camerate con venti anziani

«Migliorerò la Casa di riposo»

Tutti i progetti del presidente Santi Corsaro

VERCELLI. Il giorno dopo il «j'accuse» lanciato dagli indipendenti di centro alla Casa di riposo, in piazza Mazzini più che la stizza prevale la delusione. «Stiamo cercando [redacted] migliorare la qualità di vita dei nostri ospiti - esordisce il presidente Santi Corsaro - [redacted] questi attacchi [redacted] ci aiutano certo a proseguire in modo sereno nel nostro lavoro».

Con lui il direttore Francesco Barillà e l'assessore alle Politiche sociali assentono. E' Maria Pia Massa a precisare: «I consiglieri comunali Apice e Caradonna chiedono al Comune un impegno finanziario a favore degli anziani. Niente in contrario, [redacted] vorrei precisare che la Casa di riposo non è comunale, bensì un ente autonomo. Per la precisione un Ipab».

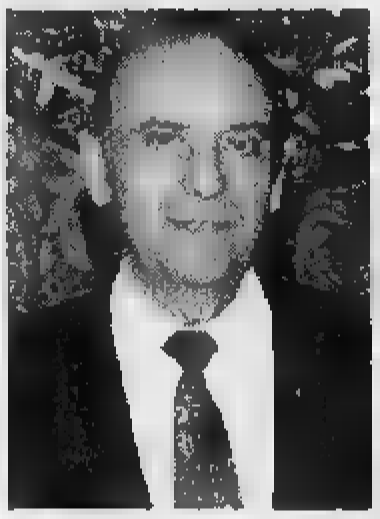

[redacted] presidente della Casa di riposo [redacted] piazza Mazzini, **Santi Corsaro**, illustra i suoi ambiziosi progetti

Gli Ipab [redacted] istituti pubblici di assistenza e beneficenza. Nella fattispecie la Casa di Vercelli, fondata da benefattori nel 1842, viv[redacted] delle rette dei suoi ospiti, integrate, quando occorre, da contributi [redacted] Comune o dell'Usl 11.

«Sappiamo anche noi - dice il presidente Corsaro - che molte cose andrebbero cambiate e migliorate, ma ci stiamo provando. Di sicuro comunque non ci sono camerate da 20 letti, come sostengono i due consiglieri comunali». Quindi Santi Corsaro elenca i lavori già terminati in questi primi [redacted]si dal suo mandato. «Prima di tutto - spiega - abbiamo pensato alla sicurezza dei pensionati [redacted] del personale. Così abbiamo messo [redacted] norma l'impianto elettrico [redacted] quello antincendio, installato rilevatori di fumo, e organizzato corsi [redacted] formazione per i nostri collaboratori».

E ancora il presidente ha messo a disposizione degli anziani (uomini e donne) due parrucchieri, introdotto le feste di compleanno, e, dal primo ottobre, un'assistente sociale aiuterà gli anziani nei loro problemi quotidiani. «E' vero che ci vorrebbe anche altro, però non possiamo dall'oggi al domani rivoluzionare la struttura di un edificio tanto vecchio». Ma, pur con tutte le sue magagne, il palazzo di via Mazzini offre degli innegabili vantaggi. «Siamo in centro - continua Corsaro - ben serviti dai mezzi pubblici, vicini al mercato, ai negozi, alla vita. Che senso avrebbe spostare questi anziani in una bella casa nuova ma [redacted] periferia? Significherebbe isolarli ancora di più».

Nella «pentola» della Casa di riposo stanno comunque bollendo grandi novità. Le anticipa il presidente. «D'intesa con il Comune potremmo trasformare il palazzo di via Felice Monaco, angolo piazza Mazzini, in tanti alloggi indipendenti per coppie di anziani». Gli appartamenti, [redacted] disabitati, della casa, sono quelli che spetterebbero [redacted] diritto al direttore, che vi ha rinunciato, e al rettore (che ormai non c'è più). Ristrutturati potrebbero consentire a coppie anziane di continuare a vivere insieme, con l'aiuto dei servizi della Casa di riposo. «Vivrebbero autonomi nel proprio alloggio - conclude il presidente - [redacted] la preoccupazione di cucinare o di lavare».

Donata Belossi

Armando Apice ed Emanuele Caradonna I due consiglieri comunali che hanno sollevato la vicenda Casa di riposo

«Abbiamo sollevato un caso»

Caradonna e Apice: da anni nessuno ne parlava apertamente

VERCELLI. «Il nostro non era un attacco contro qualcuno, tantomeno contro il presidente Santi Corsaro che sta facendo il possibile per ridare dignità e vivibilità alla Casa di riposo». Fatta questa premessa, gli «indipendenti [redacted] centro» Emanuele Caradonna e Armando Apice, insistono sulle loro considerazioni [redacted] proposito della Casa [redacted] riposo. «Erano anni - spiegano - che il problema [redacted] veniva affrontato in sede politica e amministrativa. Siamo contenti di averlo fatto, aprendo un dibattito concreto una delle raltà più importanti di Vercelli: non dimentichiamo che la nostra Casa di riposo ospita 240 anziani [redacted] che, negli anni scorsi, era arrivata addirittura a 370».

Continuano i due «indipendenti di centro»: «Il nostro input darà modo anche al Comune di riflettere sui dati reali del servizio di ospitalità agli anziani: è inutile che si continui, ad esempio, a considerare anche la "Bertagnetta" perchè, per [redacted] momento, il progetto sull'ex ospedale pneumologico è ancora in alto [redacted]

Dunque, nessun attacco diretto alla presidenza della Casa di riposo, che rimanda al mittente le accuse [redacted] 20 degenti in una sola camerata. «Non [redacted] venti - replicano Caradonna [redacted] Apice - [redacted] dodici, da tre a sei volte in più [redacted] massimo consentito dalle norme. E poi occorre fare un discorso serio anche sui servizi igienici carenti. E' vero, Corsaro si sta impegnando, e tantissimo, e la situazione non [redacted] al collasso. Ma occorre che tutti, ad ogni livello di competenza, quindi il Comune ma anche l'Usl, facciano la loro parte con consistenti aiuti economici». [r. s.]

Via al progetto per seicento ragazzi

Studenti all'estero con «Intercultura»

VERCELLI. Adesso che l'Europa sta per arrivarci in casa, anche in città [redacted] costituita una sezione di «Intercultura», grazie alla buona volontà di alcune insegnanti.

Da quest'anno gli studenti vercellesi, nati tra l'81 e l'83, potranno trascorrere un anno all'estero, frequentando la classe [redacted] equipollente in uno dei Paesi della Cee o del mondo (dall'Australia al Brasile, dal Canada all'Argentina). Proprio in questi giorni è partita una campagna d'informazione nelle scuole superiori della provincia, e la neo presidente di «Intercultura», Margherita Greppi, insegnante al «Cavour», conta sulla voglia dei ragazzi vercellesi di «adottare il mondo».

Le possibilità [redacted] conoscere e di imparare sono due: o si chiede, appunto, di andare a studiare all'estero, oppure si accoglie un ragazzo straniero in casa. L'ospitalità non è remunerata, ma quasi sempre la famiglia si vede poi contraccambiato il servizio offerto. Le iscrizioni restano aperte fino al 10 novembre, e per il '98 «Intercultura» mette [redacted] disposizione 156 borse di studio, riservate ai meno abbienti, [redacted] un totale di 605 posti. Per partecipare al concorso non è necessario conoscere una seconda lingua.

Si può scegliere di restare «fuori» per tutto [redacted] anno, oppure per un periodo che può variare dalle quattro settimane ai sei mesi. All'estero gli studenti frequenteranno una scuola secondaria corrispondente a quella italiana [redacted] vivranno in una famiglia, selezionata da Intercultura. Quindi ogni ragazzo sarà seguito da un «tutor» a scuola e da un «consigliere» per i rapporti extra-scolastici.

Commenta la professoressa Greppi: «Preoccuparsi dell'educazione dei giovani significa anche metterli in contatto con coetanei di altri Paesi, per [redacted]tarli a crearsi una mentalità più aperta e tollerante». Gli studenti interessati al progetto possono telefonare alla presidente (78.128), o a Lucia Panozzo (214.712) oppure a Mariella Ferraris (217.755). [d. b.]

In aula entrerà un solo «azzurro» per protesta contro i ritardi e le perdite di tempo

FI diserta il Consiglio comunale

Assemblea anche in provincia: Fecchio assessore?

VERCELLI. La «promozione» di Fecchio, la protesta [redacted] Forza Italia e la farsa dell'elezione del difensore civico. Tre [redacted] che contribuiscono a rendere frizzante il clima in Comune, alla vigilia del primo Consiglio post vacanze.

Nell'ordine. Secondo indicrezioni molto precise, Claudio Fecchio domani mattina (alle 9,30 [redacted] riunirà anche l'assemblea di Sala delle Tarsie) sarà nominato assessore provinciale in sostituzione del dimissionario Domenico Vetrò. A molti pare un «promoveatur ut amoveatur» (promuovi per togliere [redacted] torno, con liberissima traduzione dal latino): Fecchio da due anni è la coscienza critica di Bagnasco in Comune e, tra i Verdi, il meno allineato con l'operato di sindaco e giunta.

Se ne andrà dunque Fecchio e se [redacted] andranno anche i rappresentanti di Forza Italia che in apertura dei lavori, alle 14,30, inesceneranno [redacted] clamorosa forma di protesta: un solo consigliere in aula, gli altri autoconvocati nella sala dei gruppi consiliari. «Contestiamo - annuncia Giovanni Mazzeri - le modalità operative con cui si svolgono [redacted] riunioni. Il Consiglio di fatto è esautorato dei suoi poteri, la città viene amministrata sui giornali».

Da sinistra **Giovanni Mazzeri** (Forza Italia) e **Claudio Fecchio** (Verdi)

Il capogruppo azzurro cita un solo esempio: l'estenuante risposta alle interrogazioni (sempre il secondo punto all'ordine del giorno) che di solito esaurisce [redacted] tempo che dovrebbe essere dedicato a discutere gli argomenti in scaletta. «Si perdono ore - spiega - a leggere ogni singola interrogazione, inutile perchè sono in possesso di tutti i consiglieri, quando basterebbero le risposte. Così si fa sera e le riunioni vengono sciolte, alle 20 e non si capisce perchè non si possa andare oltre questo orario, senza aver concluso nulla». Così mozioni e interrogazioni accumulano ritardi enormi, anche quattro o cinque mesi, [redacted] quando viene trattato in aula l'argomento ormai ha perso d'attualità.

L'assenza dei consiglieri di Forza Italia [redacted] un punto interrogativo sulla riunione di domani perchè anche il pds è annunciato a ranghi ridotti. Ufficialmente per ferie, anche se qualcuno maliziosamente dice che sia per evitare di affrontare l'argomento dell'elezione del difensore civico. Nella riunione dei capigruppo Ingrao ha già annunciato che chiederà lo slittamento della discussione proprio perchè quattro rappresentanti della Quercia [redacted]n potranno essere presenti. In lizza per la carica sono rimasti tre candidati e nessuno è in grado di raccogliere i 28 voti necessari: così, tra un rinvio e l'altro, [redacted] vicenda incomincia a diventare stucchevole. [f. co.]

DA NON PERDERE

Assemblea

Si riunisce l'Anppia in ricordo di Facelli

Nel Salone Rinascita di corso Prestinari 193, [redacted] Verdelli si tiene oggi alle 9,30 un'assemblea pre-congressuale dei soci vercellesi e della Valsesia dell'Associazione nazionale perseguitati politici italiani antifascisti. L'inizio prevede una relazione del vicepresidente Michele Novella, che ricorderà la figura di Domenico «Mini» Facelli.

Corsa

Percorsi tra i campi oggi a Guardabosone

La Società sportiva di Guardabosone ha organizzato per oggi la «Corsa delle mele». Percorso [redacted] 10 chilometri per adulti. Categorie giovani fino a 3 chilometri. Ritrovo alle 8 al Circolo Terrieri.

Coscritti

L'incontro annuale [redacted] leva 1956

Domenica 12 ottobre avrà luogo il raduno dei coscritti della classe 1956. Ritrovo per la messa alla chiesa del rione Concordia per le 11,30. Ore 13: pranzo all'Hotel Paladini di Carisio. Informazioni ed iscrizioni allo 0161-393.037. [g. bar.]

LETTERE AL GIORNALE

Non accenna a placarsi la polemica sulla serata che Agriturist [redacted] Rotary Club hanno organizzato per presentare le finalità dell'agriturismo. Secondo il presidente degli albergatori vercellesi, Paolo Melotti, sarebbe stata scelta proprio un'azienda che non ha i requisiti per fare agriturismo. Lella Bassignana, presidente di Agriturist Biella-Vercelli, ha già risposto a Melotti che ora controreplica. E ci ha scritto anche il presidente del Rotary Club, Fulvio Rubini.

[redacted]a lì si fanno anche i pranzi di [redacted]

Non vogliamo polemizzare con il comparto dell'agriturismo - che, anzi, se svolto con coerenza e nel rispetto delle normative vigenti può rappresentare un importante tassello in un disegno complessivo di rilancio turistico - ma non possiamo nemmeno tollerare che, dietro all'etichetta ed alle agevolazioni dell'agriturismo, vi siano delle aziende di ristorazione a tutti gli effetti, che si pongono nella realtà al di fuori da un discorso di libera concorrenza.

La replica di Lella Bassignana, Presidente di Agriturist Vercel-riferimento ad un'azienda che è stata oggetto di verifiche da parte delle autorità competenti istituzionalmente, che ha formulato attraverso il proprio Comune una a dir poco grottesca richiesta [redacted] svolgere «l'attività in catering», che pubblicizza la possibilità di effettuare matrimoni [redacted] banchetti (senza limitazione nel numero di commensali).

Davvero un'azienda con le carte in regola ...... Siamo preoccupati per le aziende che, [redacted] giudizio di Lella Bassignana, non dovessero avere le carte in regola.

Al di là delle precisazioni un dato è certo: gli albergatori ed i ristoratori dell'Ascom [redacted] disponibili ad un'ampia collaborazione con chi agisce sul mercato secondo le regole, ma continueranno a svolgere opera di vigilanza e di segnalazione agli organi competenti per tutto quel proliferare di attività (Circoli più o meno privati, ecc.) che generano parecchi dubbi sulle loro modalità operative [redacted] sulle loro [redacted] delle vigenti norme di legge.

Paolo Melotti, sindacato Albergatori, Vercelli

«Le nostre [redacted] in piena autonomia»

In merito alla polemica suscitata dal signor Paolo Melotti, rappresentante del sindacato albergatori delle Confcommercio, in data 18 settembre e relativa risposta, per noi più che sufficiente, del presidente regionale Agriturist, dottoressa Lella Bassignana, il Rotary Club Vercelli ribadisce la [redacted] completa autonomia decisionale nella scelta dei locali ove tenere le proprie riunioni conviviali.

Ciò anche con lo spirito di valorizzare ogni nuova iniziativa che viene intrapresa nel territorio vercellese.

Fulvio Rubini, presidente Rotary Club Vercelli

Scrivete a La Stampa, via Duchessa Jolanda 20, Vercelli. Numero di fax 0161/257009. Non si accettano lettere [redacted]

NUMERI UTILI

[redacted]

[redacted] (0161) 213.000 Cr. .a Rossa; **Cigliano:** tel. (0161) 424.757; **Gattinara:** tel. (0163) 832.600; **Santhià:** tel. (0161) 92.91; **Trino:** tel. (0161) 801.465; **Borgosesia:** telef. (0163) 25.333; **Crescentino:** [redacted]. (0161) 841.122; **Volontari Soccorso** [redacted]**grasco:** tel. (0163) 418.617.

PRONTO SOCCORSO

Vercelli: S. Andrea tel. (0161) 593.333: ambul. telefono (0161) 217.000; **Gattinara:** telefono (0163) 822.245; **Santhià:** telefono (0161) 929.211. **Servi**[redacted] **emergenza sanitaria** 167 - 311.118 esclusivamente per i Comuni dell'Usl 11 da Arborio ad Alagna.

GUARDIA MEDICA

Vercelli: telefono (0161) 255.050; **Arborio:** telefono (0161) 86.384; **Borgosesia:** telefono (0163) 25.513; **Cigliano:** telefono (0161) 424.524; **Crescentino:** telefono (0161) 842.655; **Gattinara:** telefono (0163) 835.411; **Santhià:** telefono (0161) 929.200; **Trino:** telefono (0161) 829.585.

FARMACIE DI TURNO

A **Vercelli** oggi è di turno con apertura obbligatoria (dalle ore 9 alle ore 12,30 e dalle ore 15 alle ore 20 a battenti aperti: dalle ore 12,30 alle ore 15 e dalle ore 20 alle ore 9 a battenti chiusi e con chiamata con ricetta medica urgente): *Dr. Giorgio Bonzano, via Restano 68 (Isola), tel. 215.090.*

Santhi[redacted] *Dr. Pietro Giuseppe Prando*, corso Nuova Italia 143, tel. 94.389.

Borgosesia: *Dr.ssa Liliana Merlo*, viale Rimembranze 58, tel. (0163) 21.910.

Varallo: *Dr. Stefano Gino*, piazza [redacted] [redacted]speri 4, tel. (0163) 51.294.

CONSULTORIO PEDIATRICO

Vercelli: telefono (0161) 256.792
[redacted]**:** telefono (0161) 929.218
[redacted] telefono (0163) 822.975.

IGIENE E SANITA' PUBBLICA

Vercelli: telefono (0161) 217.765
Santhià: telefono (0161) 929.212 - 929.227
Borgosesia: telefono (0163) 22.492
Varallo: telefono (0163) 52.486-52.082
Gattinara: telefono (0163) 822.364 - 822.367.

SERVIZIO VETERINARIO

[redacted]**celli:** telefono (0161) 257.140, Pronto Soccorso Veterinario, ambulatorio privato (solo giorni festivi) 912.380
Santhià: telefono (0161) 929.263
Borgosesia: telefono (0163) 52.486
Gattinara: telefono (0163) 822.344.

Primaria Società [redacted] Servizi
assume
per zona Vercelli
TERAPISTI della RIABILITAZIONE
TEL. 0164/507.203

L'ABBONAMENTO.
il migliore amico di chi legge La Stampa.
LA STAMPA

Churrascaria
ESMERALDA
RISTORANTE BRASILIANO
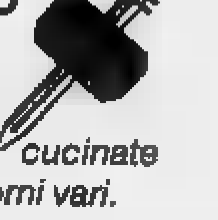
Oltre dieci portate di [redacted] cucinate sapientemente con contorni vari.
A mezzogiorno cucina tradizionale con menù a prezzo fisso
MONGRANDO - BIELLA
Fraz. Ruta Graziano - Via per Donato, 38
Tel. 015 666487 - Cell. 0360/677140
- martedì chiuso -

Il Comune aderisce al Consorzio e taglia i costi di smaltimento. Dove sono le «Eco stazioni»

Rifiuti, così Crescentino «risparmia»

Da ottobre il via alla nuova raccolta differenziata

CRESCENTINO. Il Comune ha dato il via a due nuovi progetti per la tutela dell'ambiente e per ridurre i costi di smaltimento dei rifiuti. Oggi a Crescentino si produce in media un chilo di rifiuti per persona al giorno: fino a un mese fa venivano smaltiti in discarica, con un costo pari a circa 120 lire al chilo; da quasi due settimane, però, l'amministrazione ha aderito al Consorzio dei Comuni del Vercellese e i rifiuti vengono portati all'inceneritore di Vercelli con un risparmio di circa 30 lire al chilo.

Nei primi giorni di ottobre, inoltre, verrà attivata la raccolta differenziata. «In questo modo - spiega l'assessore all'Ambiente Salvatore Sellaro - potremo aumentare i rifiuti da destinare al riciclaggio ed al riutilizzo con notevole risparmio dei costi e garantendo maggior tutela ambientale. Vorremmo arrivare, nel primo anno, almeno al 15 per cento di riciclo, anche perchè una legge regionale prevede un contributo di 10 mila a persona per i Comuni che realizzano questa soglia».

In alcune vie e piazze della città e delle frazioni saranno posizionate le «Eco stazioni». Le strade di Crescentino dove si potranno trovare le «Eco stazioni» sono: lungo Po, viale Madonna angolo piazza Garibaldi, piazza di viale IX Martiri, piazza Matteotti, via Chiò, via Giotto, via Odetti, via Faldella primo tratto e secondo tratto, via Colombo e via Vespucci, via Michelangelo e via Graziano. Inoltre, per gli alunni, nei cortili delle scuole elementari e medie. «Le aree individuate - spiega Sellaro - sono temporanee, poi saranno definite secondo le necessità dei cittadini».

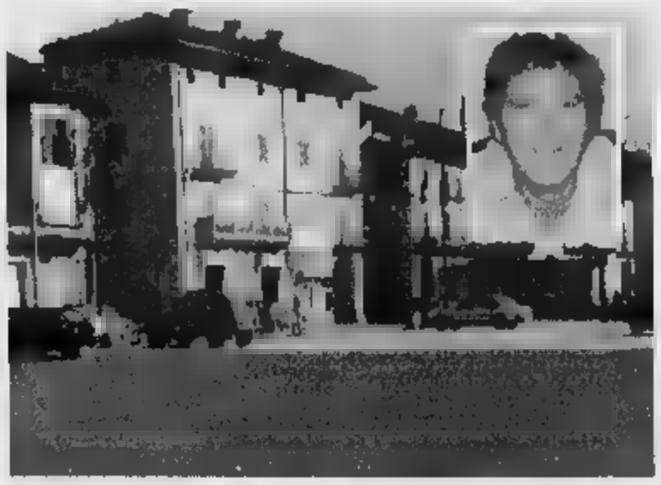

A Crescentino parte la raccolta differenziata. Nel riquadro l'assessore Sellaro

Diversi i contenitori: bianco per la carta, campana verde per il vetro, giallo per la plastica, campana di colore azzurro per l'alluminio, raccoglitori di pile esauste, farmaci scaduti ed infine raccoglitori per gli indumenti usati. «Per acquistare questi contenitori - spiega Sellaro - abbiamo impegnato più di 100 milioni che fanno parte del contributo versato dalla Teksid su richiesta del Comune per lo smaltimento in discarica».

Continua anche la raccolta differenziata per rifiuti ingombranti nell'area ex Ente Risi. Il deposito avviene il martedì, giovedì e sabato, dalle 10 alle 12. In pochi mesi di attività il servizio ha già raggiunto il 7 per cento di rifiuti da sottoporre a riciclaggio. Intanto sono state distribuite buche delle lettere e opuscolo con le modalità per partecipare al nuovo progetto di tutela ambientale.

Laura Di Caro

Vercelli, multe a chi sporca

Stop alle sigarette nelle fioriere e palette ai proprietari dei cani

Grandi cambiamenti attendono la città. Fra pochi mesi strade, piazze e persino alberi e parchi saranno tenuti con un po' più d'amore. Parola del nuovo direttore dell'Amnu, Guido Gioli, e anche del sindaco.

Bagnasco infatti ha deciso di dichiarare guerra alla sporcizia e al disordine che sono una triste caratteristica di Vercelli. Mentre l'Azienda autonoma procederà alla propria rivoluzione interna, il primo cittadino contribuirà al progetto con una serie di iniziative. Basta dunque pacchetti di sigarette gettati nelle fioriere, volantini infilati nel parabrezza delle auto per poi finire a terra, e basta anche con le cacche di cane che imbrattano incivilmente i marciapiedi del centro.

Come? Il sindaco prevede due fasi: la prima di persuasione, la seconda di multe. «L'obiettivo - spiega - è quello di migliorare la qualità urbana e per questo abbiamo lanciato una campagna per sensibilizzare la gente». In questo primo mese i vercellesi verranno invitati a tenere pulita la città con slogan ad effetto («pulito è bello e sano») ed altri incentivi.

«Ad esempio - illustra l'architetto Paola Barale, dirigente dell'Ufficio ecologia - distribuiremo gratuitamente a chi ha un cane palette e sacchetti perchè, come fanno i loro colleghi europei, ci si abitui a pulire là dove il cane ha sporcato».

E il sindaco aggiunge: «Naturalmente agiremo con calma e buon senso, creando anche spazi riservati ai cani, ma poi inizieremo con le multe». E c'è da crederci, visto che Bagnasco è riuscito poco a poco a far pagare il parcheggio nelle zone blu persino ai «portoghesi» più incalliti. «I vigili - continua - non dovranno fare altro che applicare il codice della strada, che prevede ammende fino a 30 mila lire per chi insudicia il suolo pubblico». Ma beccare i trasgressori in flagrante sarà facile. Conclude Bagnasco: se sarà necessario cercheremo di aumentare il personale di controllo. **[d. b.]**

IN BREVE

Trino

Servizi extrascolastici, tutti i nuovi corsi

Sono aperte le iscrizioni alle diverse iniziative promosse dall'assessorato alla Cultura e Pubblica istruzione in collaborazione con i Servizi extrascolastici. In base al numero di adesioni, saranno attivati diversi corsi di nuoto e allestito un centro musicale; verranno organizzati un laboratorio di lingua inglese e francese e un laboratorio informatico (di recente sono stati acquistati dieci computer proprio con questo scopo). Sono previsti anche corsi di ginnastica, atletica, pallavolo e «ginnastica e salute» per gli anziani. Per gli appassionati di Kasparov infine si tenterà, per il primo anno, di organizzare un corso di scacchi. I corsi si terranno al piano terreno delle scuole elementari. **[r. co.]**

Piode

Il cartello informa: «Matrimonio in corso»

Nel piccolo centro valsesiano ci si sposa con allegria. E forse con un po' di prudenza, dal momento che sulle spallette del ponte che attraversa il fiume Sesia, per addentrarsi in paese all'altezza del «Ristorante dei Pescatori», quando si svolgono i banchetti di nozze e il traffico può all'improvviso creare qualche ingorgo, hanno affisso questa curiosa segnaletica. Un invito a transitare con attenzione o è un cartello di pericolo per il matrimonio in sè oppure per chi passa? **[g. bar.]**

Vercelli

I distributori aperti per turno in provincia

Questi i distributori di carburante di turno oggi in provincia. A Vercelli resteranno aperti (turno B): Agip, tangenziale S.S. 31 bis; Fina, via Viviani; Esso, piazza Cugnolio (benzina, gasolio e benzina verde); Tamoil, piazza Mazzucchelli (benzina, gasolio e benzina verde); Erg, via Walter Manzone; Api, via Massaua; Q8, corso Marcello Prestinari 191. Questi, invece, gli impianti self-service: Agip, piazza Solferino (benzina, gasolio e benzina verde); Q8, corso Gastaldi 14; Fina, corso Prestinari 148 (benzina, gasolio e benzina verde); Tamoil, piazza Mazzucchelli (benzina, diesel e senza piombo); Ip, piazza Cugnolio; Esso, corso Avogadro di Quaregna (benzina, gasolio e benzina verde); Monteshell, corso Prestinari 168 (benzina, gasolio e benzina verde); Q8, piazza Sardegna; Fina, strada statale per Torino (benzina, gasolio e benzina verde); Agip, via Torino (benzina, gasolio e benzina verde). A **Borgovercelli**: Tamoil, strada statale n. 11. A **Borgosesia** resteranno aperti i seguenti distributori (turno C): Esso, via Veneto e Ip, corso Vercelli. Gli impianti self-service in funzione sempre: Esso, via Veneto; Agip, via Veneto; Erg, via Montrigone. Infine a **Trino** turno C: Shell, corso Italia 2 e a **Varallo Sesia**: (turno A): Agip, via Mario Tancredi Rossi con self 24 ore.

Vercelli

Aperte le iscrizioni al «Belle Arti»

Si è riaperte le iscrizioni all'Istituto di Belle Arti: l'orario è dalle 8 alle 20, alla segreteria di via Duomo. Le lezioni inizieranno invece il 13 ottobre. Le sezioni previste quest'anno sono pittura, disegno, decorazione e ceramica e porcellana, incisione e fotografia (quest'ultima sezione al debutto, nell'autunno del '96, ha avuto un successo notevole). Ritorneranno poi le lezioni di scultura, assenti l'anno scorso soltanto per ragioni organizzative. Gli altri corsi sono quelli oramai storici dell'Istituto di via Duomo, che accoglie sempre numerosissimi allievi. Per conseguire il diploma di frequenza e di abilitazione occorrono cinque anni e due di completamento. **[f. l.]**

Trino

Ritorna la rassegna «Il cinema diffuso»

Giovedì 9 ottobre, con il film «Nuvole in viaggio», al cinema Orsa di piazza don Bosco inizia la terza rassegna de «Il cinema diffuso». L'iniziativa è promossa dall'assessorato alla Cultura della Regione, in collaborazione con Aiace e Agis. A partire da sabato 4 ottobre, alla cassa del cinema Orsa, all'inizio degli spettacoli, sono in vendita le tessere: otto film a 35 mila lire, in alternativa ogni singola proiezione costerà 9 mila lire. All'apertura della rassegna sarà presente un critico cinematografico che illustrerà i contenuti delle otto pellicole d'autore (tra cui «Il bagno turco», «Mars Attaks» e «Verso il sole»). **[r. co.]**

Oggi alle 18 l'incontro-dibattito organizzato dal Centro studi di Cesare Daneo

Albano nella storia del suo castello

ALBANO. Il Centro studi socio economico ambientale continua le sue attività con un convegno al Parco delle lame del Sesia, che prende il via oggi.

Si parlerà in prima battuta della vita del paese nella storia e si proseguirà con le vicende che hanno come scenario il castello degli Arborio di Gattinara. Nella seconda delle fasi, il tema sarà la conservazione delle tradizioni locali.

Le relazioni di oggi saranno curate da Maurizio Cassetti, direttore dell'Archivio di Stato di Vercelli, da Giovanni Bello, da Giovanni Galante, da Giovanni Rosso e da Carlo Genipro. Sono previste per le 18, ma verranno preceduta dalla visita ad una esposizione di documenti d'archivio. L'attuale castello di Albano è stato costruito su un edificio più antico, risalente al XIV secolo. Nel XV secolo fu sopraelevato ed ampliato e del XIX secolo ulteriormente restaurato ed arricchito.

Il convegno avrà un logico proseguimento domenica prossima, previsto nella stessa sede, con inizio alle 21. In quell'occasione verrà trattato un altro argomento che interessa il paese. Il titolo sarà infatti «Il museo della risicoltura ed il Parco delle lame del Sesia come risorsa locale». A tenere una relazione, sul progetto di realizzare una esposizione permanente delle attrezzature della civiltà contadina delle risaie, sarà l'onorevole Renzo Franzo e Giorgio Saracco. A far da moderatore a questa seconda parte del convegno è stato chiamato Luca Sogno del «Corriere Eusebiano».

Nelle settimane scorse, il Centro studi socio economico ambientale ha «debuttato» nel capoluogo organizzando una conferenza nel Seminario arcivescovile: si è parlato con Dino Boffo, direttore dell' «Avvenire», sul tema «Comunicazione e democrazia». Buon successo di pubblico. A presiedere le iniziative del Centro studi di recente costituzione e che ha in programma future manifestazioni, è stato incaricato il dottor Cesare Daneo. **[g. bar.]**

Il castello di Albano, dal libro di Giovanni Rosso (Edizioni Saviolo)

Santhià, gli orari

Biblioteca Da domani l'apertura

SANTHIA'. Aprirà al pubblico, domani pomeriggio, la Biblioteca civica nella nuova sede di via Dante, che era stata inaugurata venerdì sera. E' composta da tre sezioni: la prima riservata ai ragazzi, studiata con criteri particolari in considerazione delle fasce d'età e delle materie proposte; la seconda, della consultazione, che raggruppa enciclopedie, dizionari, atlanti, e collane su grandi temi con particolare riguardo per il Piemonte; infine la terza sezione comprende i quotidiani e alcune riviste mensili in abbonamento.

Resterà aperta tre giorni alla settimana con orari differenziati: lunedì, mercoledì e venerdì solo pomeriggio dalle 14 alle 18; il martedì e il giovedì con orario continuato dalle 10 alle 18; infine il sabato solo al mattino, dalle 8 alle 12.

Per le scuole elementari, materne, medie inferiori e superiori e università sarà tuttavia possibile, dietro appuntamento, fruire del servizio di biblioteca anche durante le mattinate di chiusura. **[w. ca.]**

Varallo, ppi e Indipendenti chiedono la verifica

Nella Comunità montana tira aria di crisi politica

VARALLO. Ha le ore contate la giunta della Comunità presieduta da Guido Crevola? Non è detto, ma dopo i documenti letti all'inizio del consiglio di venerdì dai capigruppo degli Indipendenti e del partito popolare, tutto lascia supporre che nelle prossime settimane ci saranno importanti novità, anche perchè la scadenza per l'approvazione del bilancio preventivo si avvicina.

I due gruppi hanno in sostanza chiesto al presidente Crevola una verifica politica alla luce non soltanto dell'assessore che non è mai stato sostituito dopo essere passato tutte le deleghe (leghista Claudio Tasso), ma anche altri importanti progetti che l'ente montano dovrà avviare nei prossimi mesi.

La presa di posizione dei popolari ha destato comunque meno scalpore: il ppi infatti non è rappresentato in giunta in quanto in Comunità montana siede sui banchi delle minoranza; discorso diverso invece per gli indipendenti, che fanno parte della maggioranza che sostiene Crevola.

La contemporanea richiesta di verifica lascia spazio a vari scenari: primo fra tutti che indipendenti e popolari abbiamo trovato le alleanze necessarie per un ribaltone, oppure che si sia iniziato ad imbastire il «discorso-Ulivo», aprendo la giunta anche al ppi ma a patto che il rimpasto sia netto, tanto che l'altra sera qualcuno parlava di azzeramento totale dell'esecutivo.

Per il gruppo Crevola si è trattato di un duro colpo: la presa di posizione degli indipendenti, il cui rappresentante in giunta è l'assessore al Turismo Riccardo Fava, lascia infatti trasparire evidenti malumori all'interno della maggioranza. **[l. fo.]**

Via ai lavori

Scuole e nuovi cantieri della Provincia

VERCELLI. Approvata dall'esecutivo provinciale presieduto da Gilberto Valeri una serie di lavori e di progetti.

Uno, con una base d'asta di 611 milioni, riguarda il consolidamento delle pareti rocciose in località «Sasso sulla provinciale Varallo-Civiasco; altri lavori, che ammontano a 265 milioni, riguardano l'adeguamento alle norme Cee degli impianti elettrici nella caserma dei carabinieri di via Gioberti; e di quelli dell'Iti di Santhià, che costeranno 201 milioni.

Con un altro provvedimento la giunta ha poi affidato, con trattativa privata, alla ditta «Prati» di Arona lavori per 131 milioni, necessari al risanamento del tetto dello Scientifico di Borgosesia; e ha deliberato di acquistare per 64 milioni sei spargitori di sale e graniglia, da utilizzare lungo le strade provinciali durante il periodo invernale. **[w. ca.]**

Il primo cantiere è però della Telecom. Forse anche una piccola rivoluzione per la viabilità

Trino, conto alla rovescia per corso Italia

Dalla prossima settimana partono i lavori di pavimentazione

TRINO. Partono i lavori per rifare la pavimentazione di corso Italia, accompagnati (forse) da modifiche temporanee alla viabilità. «La settimana prossima la Telecom inizierà gli interventi di sua competenza in corso Italia e, subito a ruota, la ditta cui è stato assegnato l'appalto comincerà i lavori», spiega l'assessore ai Lavori pubblici Giuliana De Gasperi, che in questi giorni sta definendo i dettagli del progetto.

Gli interventi della Telecom, che riguarderanno tra l'altro la posa di cavi in fibra ottica, non provocheranno particolari disagi agli utenti del corso ed ai commercianti. Spaccheranno la strada in prossimità dei portici, coinvolgendo al massimo due o tre parcheggi per volta, e soprattutto saranno indipendenti e proseguiranno autonomamente. La società che gestisce l'erogazione del gas, la Camuzzi, ha in programma una serie di interventi sulle tubature e sugli allacci, che precederanno di poco tempo i lavori per rifare la pavimentazione (inclusa anche la riparazione di eventuali rotture delle tubature dell'acqua).

A Trino parte il cantiere in corso Italia: i lavori si interromperanno per il Natale

L'esecuzione dei lavori verrà suddivisa in fasi ben distinte limitare il disagio alla circolazione stradale. Prima fase dall'angolo di via Ortigara fino all'inizio di piazza Audisio, la seconda fino a via Gennaro, la terza fino a corso Cavour, la quarta fino a via Lanza e l'ultima fino a piazza Mazzini.

Probabilmente sarà necessarie anche alcune modifiche alla viabilità. «Se nasceranno esigenze di questo tipo - precisa ancora l'assessore -, il sindaco dei vigili urbani interverrà e adotterà i provvedimenti che riterrà più opportuni. Da una prima analisi della situazione, per l'occasione potrebbero tornare a doppio senso di marcia via Pietro, via Gennaro, via Irico e altre ancora. Però, ripeto, non voglio sconfinare in quelle che non sono le mie competenze: questa è solo un'ipotesi personale».

I lavori subiranno un'interruzione intorno alla fine di novembre per consentire ai commercianti una regolare attività nel periodo natalizio e riprenderanno nei primi giorni dell'anno nuovo, condizioni meteorologiche permettendo.

Riccardo Colotto

SOLO PER LE AZIENDE

NUOVO CONTRATTO PER LA TELEFONIA MOBILE AZIENDALE

TIM
Telecom Italia Mobile

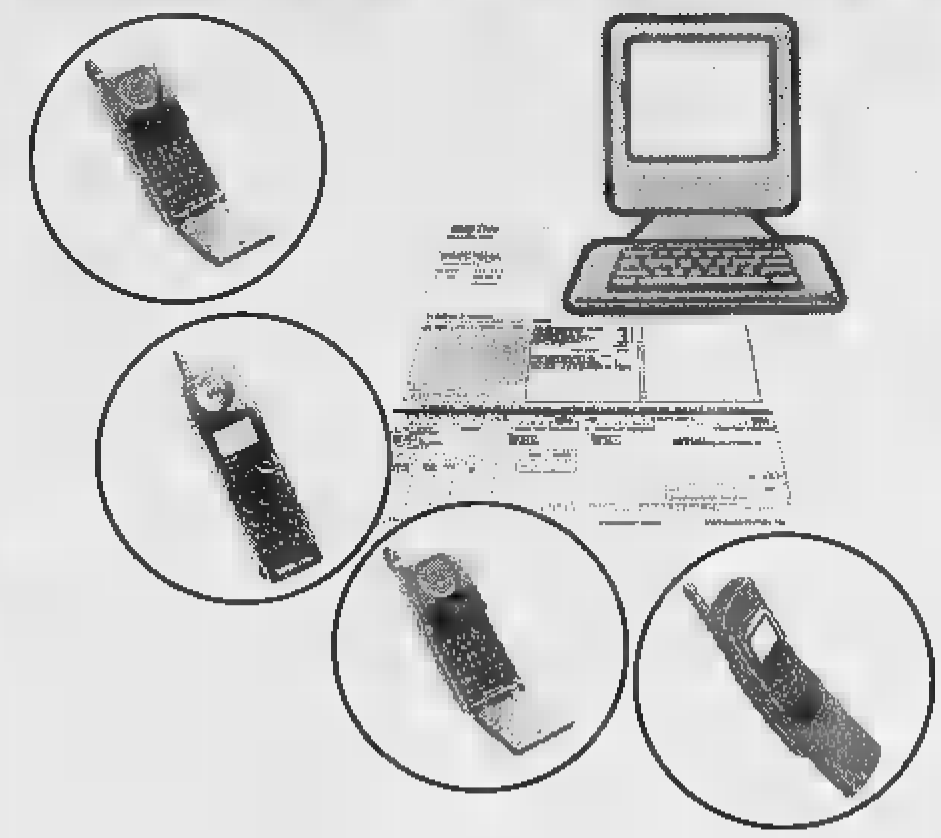

VANTAGGI ECONOMICI

AFFITTO APPARECCHI a prezzi assolutamente vantaggiosi (a partire da L. 10.000 / mese)

SCONTI SUL TRAFFICO e sul CANONE (fino al 30%.) Nessuna cauzione, nè anticipo.

DOCUMENTAZIONE del traffico GSM su floppy disk: GRATUITA

VANTAGGI ORGANIZZATIVI

UNICA FATTURA per tutti gli apparecchi inseriti in contratto. Recupero dei contratti in [illegible] con restituzione delle cauzioni

COSTO FISSO MENSILE sia di canone che di CONVERSAZIONE (pianificazione budget e tesoreria)

CONTRATTO AZIENDALE (Unica documentazione, consegna e attivazione presso la vostra sede, numeri telefonici consecutivi)

INFORMATICA
+
TELEFONIA
=
SOLUZIONI PER L'AZIENDA

PER UN CONTRATTO PERSONALIZZATO TELEFONA ALLA

Robinson sistemi informativi

VIGLIANO - Via Milano 16 - Tel. 015 81.30.611

TIM BUSINESS PROMOTER TIM Telecom Italia Mobile

CI VEDIAMO DOMENICA 28 SETTEMBRE

Domenica dalle 9.00 alle 13.00 e dalle 14.30 alle 19.30
l'Ipermercato di BIELLA vi aspetta con queste ed altre fantastiche offerte.

OLIO DI OLIVA BERTOLLI L 1 **6.000** L 6.000 al L

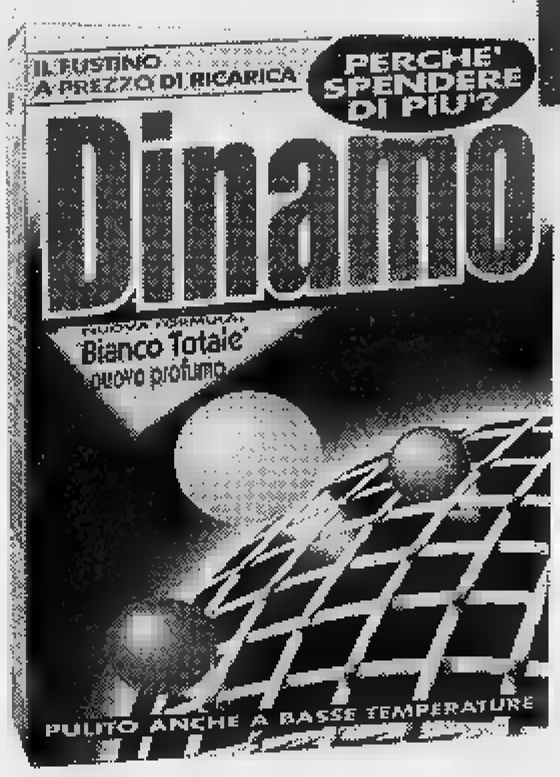

6.000 DETERSIVO IN POLVERE PER LAVATRICE DINAMO fustino da kg 3,4

CARTA IGIENICA SCALA conf. da 12 rotoli **3.000**

TVC 14" PORTLAND **199.000**

bennet
UN AMICO IN PIÙ

I PREZZI POSSONO SUBIRE VARIAZIONI NEL CASO DI EVENTUALI ERRORI TIPOGRAFICI, RIBASSI O MODIFICHE ALLE LEGGI FISCALI. OFFERTE VALIDE SOLO NELL'IPERMERCATO DI BIELLA, DOMENICA 28/09/1997.

BIELLA - Via P. Torrione, 24

Mobilitate per l'Umbria e le Marche le sedi di Biella, Cossato e Cavaglià

Terremoto, preallarme alla Cri

Volontari e ambulanze pronti per partire

BIELLA. Il Biellese è pronto ad impegnarsi al fianco delle popolazioni colpite dal terremoto che ha danneggiato gravemente la dorsale appenninica tra l'Umbria e le Marche. E' infatti scattata la fase di «preallarme giallo» anche per i volontari della Croce rossa della provincia laniera.

Dalle sedi Cri di Biella, Cossato e Cavaglià pronti a partire per il Centro Italia, in caso di necessità, una ventina di volontari e quattro automezzi, tra cui due ambulanze di base ed altrettanti fuoristrada, anch'essi dotati dei servizi di soccorso, ma anche equipaggiati del materiale di primo intervento e di quello necessario per impiantare sul posto una base radio ed un campo destinato ad ospitare il personale al seguito.

«Il preallarme giallo, che segue a quello verde a carattere generico - spiega il responsabile provinciale della Protezione civile Luciano Cristofanello - comporta la disponibilità dei volontari e dei mezzi di soccorso. Il passo successivo è il preallarme rosso, che comporta il raduno di uomini e mezzi in una sede precisa, pronti a partire in qualsiasi momento».

«Naturalmente - ha concluso Luciano Cristofanello - per quanto riguarda la nostra partecipazione all'opera di soccorso alle popolazioni colpite dal sisma, non è detto che arrivi l'ordine di metterci in viaggio. Molto dipenderà infatti dall'emergenza e da quanto potranno fare le numerose squadre già presenti nelle zone colpite dal terremoto». Nessun preallarme, invece, per la caserma dei vigili del fuoco di Biella, mentre da quella di Vercelli è partito un camion «scarrabile», ovvero un'autobotte per l'approvvigionamento di acqua potabile.

Una drammatica immagine del sisma che ha sconvolto le Marche e l'Umbria

I volontari biellesi (dagli alpini a tutti quelli che operano nell'ambito della Protezione civile) si sono sempre distinti per l'impegno profuso nelle zone colpite da gravi calamità naturali. Nelle zone colpite dai terremoti al Nord e al Sud a quelle alluvionate, il contributo dei volontari è stato prezioso.

Il terremoto che ha sconvolto l'Umbria e le Marche, causando undici vittime e provocando danni tremendi alle case, ai monumenti ed alle fabbriche, è stato registrato anche dal sismografo dell'Osservatorio Ingv: le prime due scosse infatti sono infatti documentate dai tracciati alle 2 e 35 minuti e alle 11 e 45. [f. p.]

Un corso

Come affrontare le emergenze

BIELLA. Martedì verrà inaugurato il per educatori alla «gestione dell'emergenza in edifici scolastici». L'iniziativa si rivolge ai volontari delle associazioni che operano nell'ambito della Protezione civile e si pone l'obiettivo di formare degli operatori che, su richiesta delle scuole, possano recarsi nei vari istituti ad appoggiare l'operato degli insegnanti durante le esercitazioni antincendio o altro.

Le lezioni si svolgeranno dalle 21 alle 23 il martedì e il giovedì. Il corso durerà complessivamente 8 ore. Verranno trattati i seguenti argomenti: legislazione vigente; individuazione dei punti di rischio; redazione dei piani di emergenza; individuazione dei responsabili e dei compiti da assegnare; norme di comportamento del personale ed alunni; pronto soccorso di primo intervento.

Al termine delle lezioni, i volontari sosterranno un esame scritto attitudinale: l'ammissione al test è subordinata alla frequenza. [f. p.]

Raduni, mostre e passeggiate: tutti gli appuntamenti

Gli avieri francesi e biellesi concluderanno il loro gemellaggio all'aeroporto di Cerrione. Ci sarà l'annunciata manifestazione con voli acrobatici e lanci di parà

La festa degli avieri

Oggi sfilata in via La Marmora

Una città tappezzata di tricolori si appresta a salutare gli oltre cento avieri francesi che oggi festeggiano il gemellaggio tra la loro associazione «Groupement des associazion de l'Armée de l'air ed de l'Aeronautique des Alpes Maritimes», con sede a Cap Ferrat e l'associazione Arma Aeronautica di Biella «Luigi Barengo».

Tutto era cominciato un anno fa quando gli aviatori transalpini avevano tributato una calorosa accoglienza a piloti e avieri biellesi. E oggi il gruppo «Barengo» restituisce gli onori.

Ieri pomeriggio a Palazzo Oropa c'è stata la ratifica dell'atto di gemellaggio tra le due associazioni. E' seguito quindi un applaudito concerto al teatro Sociale della Fanfara della Prima Regione Aerea, diretta dal maestro Matteo De Pasquale.

Il programma proseguirà oggi alle 9,30 in viale Matteotti con il ritrovo dei radunisti. Alle 10 saranno tributati gli onori ai caduti di tutte le guerre con la deposizione di una corona d'alloro. Quindi sfilata attraverso piazza Vittorio Veneto, via La Marmora, via Rosselli fino al monumento all'aviatore in piazza Amedeo d'Aosta, dove, alle 10,30 sarà celebrata la Messa al campo.

Avieri biellesi e francesi trasferiranno quindi all'aeroclub «Luigi Sella» a Cerrione per il pranzo in un hangar appositamente addobbato con manifesti e vecchie foto. E' stato annunciato tra le 15,30 e le 15,37 un passaggio di Tornado provenienti dalla base di Cameri. Ma non ci sarà la preannunciata manifestazione di paracadutisti, acrobatici, storici e autocostruiti, nè la mostra statica e fotografica. Questione di permessi e di costi. L'aeroclub oggi resterà chiuso al pubblico. Peccato però che l'iniziativa sia stata abbondantemente pubblicizzata.

Il programma delle manifestazioni odierne è comunque molto vasto. Ricordiamo l'atteso appuntamento con la mostra antiquaria nel rione Riva: dalle alle bancarelle in via Italia, piazza Del Monte, piazza San Cassiano e dintorni. Sempre oggi c'è «Andiamo in Piazzo», la collettiva allestita nei palazzi della città alta grazie al contributo di oltre sessanta artisti biellesi e di numerosi giovani dell'Accademia Albertina di Torino e dei loro docenti. La tappa al Piazzo è particolarmente interessante, perchè offre l'opportunità di entrare in antiche dimore che normalmente sono chiuse al pubblico.

Restiamo in tema, con la proposta del Dochi che si trasforma in cicerone per illustrare luci e ombre e monumenti del Principato di Masserano: saranno Teresio Gamaccio, Alessandro Gunella e Sergio Marucchi a condurre i visitatori a spasso per il borgo. L'appuntamento è alle 15 davanti al Comune: il giro toccherà il Palazzo dei principi, Collegiata e il Chiostro di San Teonesto. Infine oggi l'Ente Parchi offre, alle 14,30, passeggiata naturalistica nella Baraggia di Candelo; il ritrovo è alle 14,30 davanti all'ingresso del Ricetto. [r. b.]

Nell'800 Felice Trossi «inventò» le relazioni tra azienda e operai

VINCITORE della gara automobilistica Biella-Oropa nel 1932, campione italiano nel 1936, vincitore del Gran Premio Automobilistico d'Italia e di quello svizzero nel 1947, aviatore considerato fra i migliori del suo tempo, appassionato velista, ideatore e costruttore di motoscafi: questo è Carlo Felice Trossi, nome noto nella storia dello sport e reso definitivamente quotidiano dall'intitolazione della strada che unisce Biella e Vercelli.

Meno nota, ma meno degna di attenzione, la figura del padre Felice Trossi (1886-1922). Nei giorni scorsi l'Uih ha distribuito un profilo di Felice Trossi dedicato dalla sua nutrice, la nipote Vitalina Valz-Gris Contessini, in modo particolare e tutti i giovani imprenditori affinché sappiano «comprendere ed imitare» - questa l'insistita raccomandazione - l'impegno pionieristico dei Trossi nei confronti di «quei rapporti sociali auspicati dalla democrazia di oggi». L'eccezionalità dell'impegno sociale svolto da Felice Trossi nel corso della sua breve esistenza avrà il suo riconoscimento finale nella significativa «fiumana di popolo» - come registrato dai giornali - che scenderà da «tutte le vallate del Biellese» per accompagnarne la sepoltura.

Felice Trossi aveva iniziato la sua esperienza lavorativa già all'età di sedici anni mandato dal padre (l'industriale Carlo Trossi) a lavorare come operaio semplice in un opificio tessile in Germania prima, in Scozia poi. Tornato a Biella, il padre gli aveva affidato la direzione della Pettinatura Italiana di Vigliano. Erano, quelli, anni più di scioperi e di occupazione di fabbriche che non di clamorose e reciproche attestazioni di affetto e di stima fra operai e imprenditori. Il giovane Trossi, invece, aveva saputo meritarsi presto la difficile stima dei dipendenti non solo provvedendo spontaneamente al loro benessere la costruzione di asili, scuole, teatro, biblioteca, campi sportivi e case ognuna con il suo spazio verde «all'inglese» (altri imprenditori sapranno concedere ai loro operai analoghi benefici), ma più ancora con ad un'apertura e ad un approccio genuinamente paritari tutto inconsueto per i tempi (nelle riunioni settimanali di fabbrica, ad esempio, usava sistematicamente ascoltare, e utilizzare, l'opinione degli operai).

Come conseguenza, sarà tutto inconsueto per il tempo vedere operai che spontaneamente decidono - saranno quelli di Trossi - di lavorare gratuitamente le ore straordinarie per una partita di lavoro che deve essere chiusa senza profitti all'osso.

Morirà a 36 anni in un incidente d'auto mentre si recava a Torino per discutere il progetto di una nuova impresa che avrebbe visto coinvolti in modo ancora più determinante gli operai. Lascerà «la mestizia delle opere incompiute», come illustra il disegno di Georjev in copertina dell'opuscolo. E il monito ora rivolto ai «giovani imprenditori» (ma non solo): «Costruite come se doveste vivere in eterno, agite come se doveste morire domani».

F. Gasparetto

Stagione a rischio e troppi problemi per i cercatori biellesi

Funghi, guai per i tesserini

Un'impresa trovare i moduli richiesti

BIELLA. Stagione fallimentare per i cercatori di funghi? Tutto dipenderà dal tempo che farà nei prossimi giorni. Per salvare almeno parzialmente la stagione e recuperare in parte i soldi spesi per acquistare le tessere indispensabili alla raccolta, occorre che la pioggia d'autunno arrivi in tempi brevi. Ma la delusione per la persistente siccità va di pari passo con le difficoltà incontrate per mettersi in regola proprio con i tesserini. La sottoscrizione delle autorizzazioni è un argomento dolente tra gli appassionati, a causa delle recenti complicazioni.

La trafila è lunga: si cercano e si compilano i moduli di conto corrente, poi si va in Posta per il versamento (tra le 20 e le mila lire), inoltre si deve applicare la marca da bollo da 20 mila lire, infine bisogna andare in Comune o alla Comunità montana di competenza per ottenere il sospirato tesserino.

Più di una volta, però, i moduli per i versamenti postali non si sono trovati e la protesta si è fatta subito sentire. Il problema sembra provocato dalle troppe autorizzazioni richieste dai vari enti, pur facenti parte della stessa Provincia e spesso anche di una sola Comunità montana.

Cresce la protesta dei (funghi) biellesi per i troppi problemi riscontrati nel sottoscrivere il tesserino obbligatorio per la raccolta

«E' assurdo che piccoli Comuni confinanti debbano emettere ciascuno il proprio tesserino - dicono in coro i cercatori biellesi -. Non è possibile organizzare la raccolta con un unico ticket per il Piemonte, almeno si provveda a rilasciarne uno diverso per ogni Provincia». E così in tanti, piuttosto di perdere tempo, sono disposti a rischiare una multa facendo a meno della tessera. [f. p.]

Un ambizioso progetto per la valorizzazione turistica del complesso religioso dell'Alto Cervo

Bursch e Provincia «alleati» per il santuario

I restauri del San Giovanni, 250 milioni alla Comunità montana

Il progetto per il rilancio del santuario prevede una spesa di quasi 3 miliardi

CAMPIGLIA CERVO. La Comunità montana Alta Valle Cervo ha stipulato con l'amministrazione provinciale una convenzione per la valorizzazione di San Giovanni d'Andorno: il santuario rientra infatti nei piani della Bursch per un progetto che ha come obiettivo il pieno recupero delle strutture e ed il rilancio turistico del complesso religioso.

Lo studio prevede una spesa di 2 miliardi e 700 milioni per coprire i vari settori di spesa. La Provincia è impegnata a devolvere a favore della Bursch un contributo di 250 milioni finalizzato esclusivamente ai lavori di recupero delle strutture riguardanti l'ala alberghiera e quella dei pellegrini.

«Con questo accordo - commenta Italo Bernasconi, presidente della Comunità montana - s'intendono promuovere per San Giovanni gli scambi culturali, la diffusione del turismo religioso e non, l'allestimento di mostre e l'organizzazione di convegni».

La Bursch nel suo ultimo consiglio ha inoltre aderito all'Atl, la Aagenzia turistica locale. «Siamo molto soddisfatti - conclude Bernasconi - di aderire a questo nuovo consorzio dove i singoli enti vengono valorizzati e partecipano con le loro scelte a delineare gli indirizzi di promozione turistica evitando di non più soggetti passivi limitandosi ad assistere a decisioni prese da altri».

E San Giovanni dovrà dunque diventare una delle pedine dell'Atl per lanciare una razionale politica turistica nel Biellese. Il complesso è di pregio sia dal lato architettonico che da quello culturale, e testimonianza di un'antica tradizione religiosa che ha caratterizzato per secoli anche la popolazione biellese. [r. mo.]

Il Comune vuole ricavare mini-alloggi e un laboratorio artigianale

Bioglio, polemica per l'ex asilo

Le contestazioni al progetto di ristrutturazione

BIOGLIO. Botta e risposta sulla ristrutturazione dell'ex asilo. Dopo le perplessità sollevate pubblicamente da alcuni consiglieri comunali sulla trasformazione dell'immobile in un laboratorio artigianale, l'amministrazione ribadisce la propria posizione.

Secondo la maggioranza, l'edificio presenta la necessità di una massiccia ristrutturazione, con il completo rifacimento delle coperture, degli impianti di riscaldamento e per l'energia elettrica. I lavori sarebbero possibili grazie a dei finanziamenti pubblici.

Attualmente l'ex asilo ospita, al piano , l'ufficio postale, la sede dell'Unione Sportiva Biogliese e un salone polivalente che all'occorrenza è occupato dai seggi elettorali. Si prevede la possibilità di ricavare un centro d'incontro al servizio della popolazione ed un'area verde.

Il primo piano è già dato in concessione alla Fondazione «Maestro Bona» ed è utilizzato da un centro giovanile, dal gruppo donne e dalla squadra antincendio.

L'ex asilo di Bioglio (nella foto di Michelotti) presto oggetto di radicale ristrutturazione anche per rispondere alle sulla sicurezza

Fa parte dei programmi dell'amministrazione comunale, come confermato dalla delibera del 20 giugno, ricavare due alloggi, di cui uno al servizio dell'eventuale custode dell'immobile ed altri due da utilizzare per scopi diversi, non ultimi eventuali laboratori artigianali.

Il sindaco, Giuliano Lusiani, invita popolazione a presentarsi in Comune per spiegazioni dettagliate. [p. e.]

Vercelli, una doppia semifinale al Teatro Civico con romanze celebri del repertorio verista

Concorso Viotti, debuttano i cantanti

Domani e martedì le prime prove aperte al pubblico

Giuseppe Pugliese mentre illustra il programma del Concorso «Viotti» [GRIPPI]

VERCELLI. Dopo la presentazione ufficiale al Salone Dugentesco e le prime prove [redacted] porte chiuse, il Concorso «Viotti» [redacted] apre al pubblico: domani [redacted] martedì, alle 15,30 e alle 20,30, le voci selezio[redacted] dalla giuria della [redacted] canto si affronteranno sul palcoscenico [redacted] Teatro Civico per le semifinali.

Fulvio Bottega accompagnerà al pianoforte i concorrenti scelti, fra gli oltre cento partecipanti alla sezione, dalla commissione composta [redacted] celebri cantanti liriche [redacted] Renata Scotto [redacted] Leyla Gencer, [redacted] da direttori artistici di Teatri e di Festival [redacted] Raffaello De Banfield, Carlo Mayer, John Mordler e Sergio Segalini. Il programma prevede [redacted] del repertorio verista italiano: da Alfano a Zandonai, da Puccini a Leoncavallo [redacted] Mascagni.

Il biglietto d'ingresso [redacted] teatro è stato fissato in [redacted] mila lire. La prova finale [redacted] prevista il 4 ottobre: ad accompagnare i concorrenti questa volta sarà l'Orchestra del Teatro Regio diretta da Fabrizio Maria Carminati. [r. m.]

BIELLA, DOMANI AL SOCIALE LA [redacted] DEI PARCHI

[redacted] Richard Causton giovane compositore [redacted] Londra, [redacted] primavera è stato ospite a Biella, dei Parchi della Burcina [redacted] della Bessa, per ispirarsi alla loro natura rigogliosa, ma aveva [redacted] modo di visitare buona parte del Biellese, accolto ovunque con simpatia. Non capita spesso, infatti, che un compositore straniero visitasse le colline biellesi per cogliervi motivi [redacted] ispirazione da tradurre in musica ed eseguire al Sociale domani alle 21, insieme [redacted] altre «prime» facendo partecipare gratuitamente gli spettatori al concerto.

Conoscere la natura attraverso il suono, è la ragione per la quale Causton è stato inviato a Biella. Il progetto promosso dall'associazione La Nuova Arca di Torino con la Regione [redacted] le Province piemontesi, aveva questo scopo: tradurre in musi[redacted] il «percorso nella natura» di sette compositori (quattro italiani e tre stranieri).

La Provincia [redacted] Biella ha accolto favorevolmente il progetto e tutti i musicisti hanno raccolto sul pentagramma le loro emozioni, che [redacted] saranno eseguite in concerto. In collabora[redacted] l'associazione Musicale Lorenzo Perosi, grazie alla sensibilità del suo direttore artistico, Giorgio Giacomelli, l'Ensemble Antidogma di Torino diretta da Raffaele Mascolo, eseguirà i brani dei [redacted] compositori invitati al «Suono dei Parchi».

Natura [redacted] musica contemporanea, dunque: Richard Causton [redacted] ha composto «Tre pezzi biellesi» per dieci strumenti; Carlo Boccadoro (Parco di Valleandona, Asti) ha scritto «Uber allen Gipfel» per dieci strumenti; Rozalie Hirs (Olanda, Parco del Sacro Monte di Varallo Sesia) ha composto «Sacro Monte»; Paolo Furlani, «Fluttuanti echi» (Sacro Monte di Orta); Giovanni Cima «Verdi riflessi [redacted] sentieri di foglie posando [redacted] sguardo verso la Pepinella» (Parco La Mandria di Torino); Roberta Vacca «Bassorilievo» (Parco Fluviale del Po [redacted] dell'Orba); Francois Paris «Tic Tac Parc» (Verbano Cusio Ossola).

Una commissione a sette compositori: s'è detto, non capita tutti i giorni. E' [redacted] spinta forte per la musica contemporanea, [redacted] vuole un gesto simbolico, che dovrebbe però essere il primo di [redacted] serie sempre più intensa di committenze. Ed è importante che siano giovani anche i musicisti e il direttore d'orchestra, che debutta quest'anno [redacted] festival «Settembre Musica» [redacted] che sta veleggiando verso cimenti sempre più importanti.

Un progetto unico nel suo genere, che ha avuto nell'archi[redacted] Gio Dardano, in Alida Tua delle pubbliche relazioni de La Nuova Arca [redacted] nel professore Enzo Restagno, le menti operanti. Una commissione internazionale formata da Gérard Grisey, George Benjamin, Roman Vlad, Louis Andriessen ha scelto i compositori europei [redacted] li ha impegnati in un compito non facile, ma affascinante. L'ospitalità affettuosa nei parchi, l'attiva partecipazione [redacted] [redacted]rigenti dei parchi, ha reso più vivo il progetto. [ar. ca.]

L'avvocato a Biella il 15 ottobre

Atmosfere jazz con Paolo Conte

Lo chansonnier astigiano [redacted] Conte sarà in concerto all'Odeon [redacted] Biella: le prevendite dei biglietti sono aperte in città e a Cossato

BIELLA. E' confermata per il 15 ottobre la tappa biellese di Paolo Conte: l'avvocato-chansonnier terrà infatti un concerto al teatro Odeon, alle 21. I biglietti sono già disponibili [redacted] Biella [redacted] «Paper Moon», in via Galimberti 37 (telefono 405.395) e «Sound&Vision», in via Italia 21 (23.862), mentre a Cossato da Disco D'Oro 11/B (93.072).

A disposizione del pubblico ci [redacted] tre ordini [redacted] posti: prima platea numerata, 70 mila lire; seconda platea numerata, 60 mila; galleria non numerata [redacted] mila; [redacted] previsti diritti [redacted] prevendita dei biglietti. Per informazioni si chiama la «Decò» di Milano, 02-313.641.

Di concerto in concerto, Paolo Conte ha [redacted] rapporto con il pubblico e, di conseguenza, con il [redacted]. Prima il jazz, poi [redacted] canzoni, poi entrambe le cose, quindi le atmosfere sudamericane che si intrecciano a quelle da [redacted] hall e più recentemente il Paolo Conte musicista: nelle serate [redacted] meno spazio alla parola e sempre più alla musica, grazie ad arrangiamenti di grande effetto, con il risultato che anche i brani più noti [redacted] concerto in concerto ed al pubblico arrivano novità godibilissime, che consolidano [redacted] fama dello chansonnier.

L'avvocato astigiano, che ha [redacted] quest'anno la soglia dei [redacted] anni, ha perso ormai il conto dei tour in Italia e all'estero (in Francia, soprattutto): canzoni da «Aguaplano», a «Hemingway», [redacted] «Alle prese con [redacted] verde Milonga» a «Macao» alle mitiche «Dal loggione» o «Genova per noi». Per non dire della prima perla, «Don't break my heart», il brano che ha lanciato Paolo Conte nell'Olimpo della [redacted] dopo le intense interpretazioni di Miriam Makeba [redacted] Dizzy Gillespie. [d. ca.]

[redacted] E NOTTE

Vercelli

Il rock all'«Oscar»

All'irish pub Oscar Wilde di via Trino, questa sera dopo le 22,30, saranno [redacted] concerto i componenti de La scuola di Hokuto. Un programma sonoro di rock covers.

Varallo

Festa d'«argento»

Il Duo Nando sarà protagonista stasera alle 21, al Salone delle Feste, di un party da ballo dell'associazione Anni d'Argento.

Santhià

D[redacted] pomeriggio e [redacted]

Nel pomeriggio (ore 15) e stasera (ore 21), suoneranno sulla pedana del Beverly Hills di zo[redacted] casello autostradale Pieralda e i Cardinal.

Biella

Il teatro di Oscar Wilde

«Il delitto di Arthur Saville» è [redacted] titolo dello spettacolo teatrale in calendario per domani sera all'Odeon: tratto da un racconto di Oscar Wilde, è portato inscena dalla compagnia Attori in corso per la regia di Gian Giacomo Colli. Lo spettacolo, alle 16 [redacted] alle 21, è a favore dell'Associazione italiana piemontese contro le leucemie.

Cigliano

Ecco Disco Inferno

Al music club Due, stasera saranno proposti generi diversificati: happy music con Sergio Datta dee jay, underground [redacted] Maurizio De Stefani dee jay e nella sala «Dorita» [redacted] li[redacted] con i Disco Inferno (dalle 23).

Biella

L'arte [redacted] femminile

Prosegue, alla Galleria Dialoghi di via Galilei 45, la mostra «The world from the female». E' una rassegna che presenta artiste pronte a scrutare nei comportamenti per evidenziare contraddizioni, cammuffamenti e illusioni.

Biella

Foto, concorso gio[redacted]ni

Scadono martedì i termini per partecipare al concorso fotografico nazionale sulla montagna, riservato [redacted] giovani artisti di età compresa tra i 15 e 35 anni: le opere vanno consegnate a Informagiovani.

[redacted]

Stasera 2ª semifinale

[redacted]

VERCELLI. E' in programma questa sera, al Tina Pica (ex Maciste) di piazza Pajetta, la seconda semifinale per scegliere altri cabarettisti emergenti che partecipano al concorso nazionale «Città [redacted] riso».

Sul palco si esibiranno Riki Bokor, Lisa Zuccoli, Henry Zaffa, Rodolfo Galati, Renzo Sinacori, Nadia Puma [redacted] Rino Ceronte. Proposta Anga: risotto ai frutti [redacted] mare.

La successiva (ed ultima) semifinale è in programma per martedì, sempre alle 22. L'appuntamento è all'Astoria Remake [redacted] via Marsala. Durante le serate si potranno prenotare i posti per la finalissima che si terrà domenica 5 ottobre, al Teatro Civico. In quell'occasione [redacted] contenderanno la vittoria nove cabarettisti tra i circa cinquanta partecipanti alla gara humour. I biglietti delle poltrone e delle poltroncine in platea costano [redacted] mila lire. Per la galleria 10 mila. Le prevendite sono disponibili anche da MASmedia di via Galileo Ferraris 77. [g.bar.]

Da «Gieubi» [redacted] «Oh che sità», i brani del duo faranno da colonna sonora [redacted] mostre ed incontri

Il folk dei Celti allieta la festa al castello

Gli chansonnier vercellesi ospiti di Rovasenda oggi alle 15,30

I Celti in concerto: il duo folk ha appena rappresentato il Vercellese in Veneto

[redacted] «L'è [redacted] bot [redacted] pais...» canteranno oggi Alceo e Beppe dei Celti, sulla piazza che s'affaccia sull'antico maniero. Lo spettacolo che proporrà canzoni vercellesi e piemontesi della leggenda, in cartellone è annunciato per le 15,30, anche se per ragioni poetiche, di metrica e soprattutto per motivi... storici, in una delle più famose ballate delle mondine, il duo bicciolano di folk singers racconterà del «sur padrun» cui viene dato il consiglio di guardare «la sigüla...», l'orologio da taschino: regola fissa dei [redacted] bot», dal momento in cui «l'è l'ura da ndè ca, fuma l'urari».

Sarà una suggestiva festa, organizzata dal Comune [redacted] dalla proprietà del castello per que[redacted] giornata in cui dalle 10 in poi i saloni [redacted] maniero (le [redacted] parti più notevoli risalgono al XV secolo) diventeranno galleria d'arte per i pittori locali, mentre sarà inaugurata la biblioteca e nella corte verrà allestita un'esposizione [redacted] bottiglie di vini «bramaterra» incastonate [redacted] composizioni floreali.

La colonna sonora del pomeriggio, come abbiamo accennato, sarà appannaggio dei Celti, che presenteranno [redacted] loro classico repertorio da «Oh che sità» a «Il tombarello», dall'inno ufficiale del rione Cappuccini «Gieubi» a «Ma la vita la gira» e «Oh Signur». Senza [redacted] all'appuntamento [redacted] la ricerca, eseguendo brani piemontesi d'origine antica come «Ai [redacted] bei giuvu» [redacted] «Ohi bèla t'vuriisi vnì».

Alceo Mantoan [redacted] Beppe Scarparo sono reduci da un exploit di successo a Treviso. Nell'ambito della rassegna provinciale «Terre d'acqua», [redacted] stati ambasciatori canori del Vercellese: hanno tenuto concerto a Villa Letizia, un paio di [redacted] fa, durante una manifestazione culturale realizzata dall'Associazione «Le tre Venezie». Insomma, le storie di mondine e di risaia [redacted] state confezionate in tipo esportazione e gli applausi non [redacted] mancati.

[redacted] Barberis

[redacted] AL CINEMA

[redacted]

IMPERO. Inf. (015) 22.736 - 31.312. [redacted] **mondo perduto - Jurassic Park,** di S. Spielberg, con J. Goldblum, J. Moore. Lire 12.000; 10.000.

MAZZINI. Tel. (015) 22.736 - 31.312. **Loli[redacted]** [redacted] Lyne con J. Irons, [redacted] Griffith, D. Swain. L. 12.000; 10.000.

ODEON. Inf. (015) 22.736 - 31.312. **Air Force [redacted]**, [redacted] W. Petersen, con H. Ford. Lire 12.000; 10.000.

SOCIALE. Inf. (015) 22.736 - 31.312. **Twin Town,** di K. Allen, con D. Scott, [redacted] Thomas, S. Roderick. Lire 12.000.

[redacted]

[redacted]. Inf. tel. (0163) 22.698. **Sospesi nel tempo.** Or.: 20,30; 22,20. L. 10.000; [redacted].

[redacted]

[redacted]. Inf. tel. (015) 253.89.27. **Profundo Carmesi,** di A. Ripstein, con R. Orozco, D. Gimenez Cacho (Messico, 1996). Or.: 20; 22,15. [redacted] 11.000; 8000.

[redacted]

[redacted] CHIUSO.

[redacted]

[redacted] PRIMAVERA. Inf. tel. (015) 925.620. **L'incantesimo del lago 2 - Il segreto del castello.** (Cartoni). Or.: 14,30; 16,20; 20,30; 22,15. L. 10.000; 7000.

[redacted]

[redacted]

[redacted] (0163) 833.106. **Film vietato [redacted] minori [redacted].** Or.: 20,30; 2[redacted]. Lire 10.000.

[redacted]

[redacted]. Inf. [redacted] (015) 767.323. [redacted] di F. West con N. Cage, J. Cusak. Ore 15. Spettacoli continuati. L. 10.000; 7000.

[redacted]

SALA COMUNALE. CHIUSO.

[redacted]

FELIX. [redacted] tel. (015) 242.31.18. CHIUSO.

[redacted]

[redacted] tel. (0161) 828.600. [redacted] con C. O'Donnel, [redacted] Schwarzenegger, U. Thurman. Ore 15/21. L. 10.000; 7000 e 9000; [redacted].

[redacted]

SOTTORIVA. Inf. tel. (0163) 54.265. **Batman [redacted] Robin** con C. O'Donnel, A. Schwarzenegger, U. Thurman, r. di J. Schumacher. Or.: 20,30; 22,30. L. 9000; 7000.

[redacted]

[redacted] Inf. orari tel. 255.045. Informaspettacolo tel. 69.633. **Lolita,** di A. Lyne, con J. Irons, M. Griffith, D. Swain. Or.: ap. 15.0. Lire 12.000; [redacted].

NUOVO [redacted]. Inf. [redacted] tel. 257.744. Informaspettacolo tel. 69.633. **Contact,** di R. Zemeckis, con J. Foster, [redacted] McConaughey, J. Woods. Or.: [redacted] 15. Lire 12.000, 10.000.

PRINCIPE. [redacted] orari tel. 259.047. **Il [redacted] perduto - [redacted]** [redacted] S. Spielberg, con J. Goldblum, J. Moore. Or.: ap. 15. L. 12.000; 10.000.

[redacted]. Inf. orari tel. 250.845. Informaspettacolo tel. 69.633. **Air [redacted]**, [redacted] W. Petersen, con H. Ford, G. Oldman, G. Close. Or.: ap. 15. [redacted] 12.000; 10.000.

BELVEDERE DOLBY. Inf. tel. 215.018. Or.: 15; 17: **Da giungla a giungla** di Walt Disney. Or.: 19.45; 22,10: [redacted] di F. [redacted] con [redacted] Cage, J. [redacted] L. 10.000; 8000.

LUX. Inf. [redacted] tel. 213.375. CHIUSO.

[redacted] via Parini 1. CHIUSO.

TEATRO CIVICO. Inf. or. tel. 255.544. CHIUSO.

[redacted]. Via G. Ferraris [redacted]. CHIUSO.

SCEGLI IL CINEMA

[redacted]

NELLE SALE DI TORINO

[redacted] [redacted]rso Giulio Cesare 67, [redacted] 856.521. **Tano da morire.** Or.: 16; 17,40; 19,10; 20,50; 22,30.

AQUA 400 corso Giulio Cesare 67, tel. [redacted]. [redacted]. Or.: [redacted]; 18,10; 20,20; 22,30.

[redacted] corso V. Emanuele [redacted] 52, tel. 547.007. Sala 1: **Lolita.** Or.: 14,30; 17,10; 19,50; 22,30. Sala 2: **Il mondo perduto - Jurassic Park.** Or.: 15; 17,30; 20; 22,30. Sala 3: **She's so Lovely (Così carina).** Or.: 14,30; 16,30; 18,30; 20,30; 22,30.

[redacted] c. Sommeiller 22, [redacted] 581.71.90. **[redacted] mondo perduto - Jurassic Park.** Or.: 15; 17,30; 20; 22,30.

CAPITOL via San Dalmazzo 24, tel. 540.605. **Bonzai.** Or.: 15,20; 17,10; 19; 20,50; 22,40.

CENTRALE v. Carlo Alberto 27, tel. 540.110. **Genealogia [redacted] un crimine.** Or.: 16,30; 18,30; 20,30; 22,30.

C. CHAPLIN 1 v. Garibaldi 32/e, t. [redacted]. **Innamorati cronici.** Or.: 16; 18,10; 20,20; [redacted].

C. CHAPLIN 2 via Garibaldi 32/e, t. 4360723. **Consigli per gli acquisti.** Or.: 15,50; 17,35; 19,20; 21,05; 22,50.

CIAK c. G. Cesare 105, tel. 232.029. [redacted] Or.: 15,30; 19,30; 22,30.

CRISTALLO via Goito 5, t. 650.71.00. **Batman [redacted] Robin.** [redacted]: 15; 17,30; 20; 22,30.

DORIA v. Gramsci 9, t. 542.422. [redacted] **cronici.** Or.: 16; 18,10; 20,20; 22,30.

ELISEO GRANDE p. Sabotino, tel. 447.52.41. **Ovosodo.** Or.: 16; 18,10; 20,20; 22,30.

ELISEO BLU p. Sabotino, t. 447.52.41. [redacted] Or.: 16; 17,40; 19,20; 21; 22,40.

ELISEO ROSSO p. Sabotino, t. 447.52.41. [redacted] **zioni di tango.** Or.: 16; 18,10; 20,20; 22,30.

EMPIRE [redacted] Veneto 5, tel. 817.16.42. **Con Air.** Or.: 16; 18,10; 20,20; 22,30.

ERBA 1 c. Moncalieri 241, t. 661.54.47. **Box of Moonlight.** Or.: 16,30; 18,30; 20,30; [redacted].

ERBA 2 c. Moncalieri 24, [redacted]. **Il bagno turco.** Or.: [redacted] 18,30; 20,30; 22,30.

ETOILE [redacted] Buozzi ang. v. [redacted], t. 530.353. **Paradise Road.** Or.: 15,45; 18; 20,15; 22,30.

[redacted] v. Po 30, tel. 817.3323. **Air Force One.** [redacted]: 15; 17,30; 20; 22,30.

FIAMMA c. Trapani 57, tel 385.20.57. **Il mondo perduto - Jurassic Park.** Or.: 15; 17,30; 20; 22,30.

IDEAL corso Beccaria 4, tel. 521.4316. **Contact.** Or.: 16,30; 19,30; 22,30.

KING via Po 21, tel. 812.59.90. **Twin Town.** Or.: 16; 18,10; 20,20; 22,30.

KONG v. S. Teresa 5, t. 534.614. **Porzus.** Or.: 16; 18,10; 20,20; 22,30.

LILLIPUT via XX Settembre 15 bis, [redacted] 537.100. **Anna Karenina.** Or.: 14,50; 16,45; 18,40; 20,35; 22,30.

LUX Gall. San Federico, tel. 541.283. **Air Force One.** Or.: 15,15; 17,40; 20,05; 22,30.

[redacted] 8, [redacted] 817.10.48. **Lezioni [redacted] tango (The Tango Lesson).** Or.: 16,30; 18,30; 20,30; 22,30.

NAZIONALE 1 via Pomba 7, t. 812.41.73. [redacted]. Or.: 16; 18,10; 20,20; 22,30.

[redacted] via Pomba 7, tel. 812.41.73. **L'isola perduta.** Or.: 16; 18,10; 20,20; 22,30.

OLIMPIA 1 via Arsenale 31, tel. [redacted]. [redacted] V. M. 14. Or.: 14,45; 17,20; 19,55; 22,30.

OLIMPIA 2 via Arsenale 31, t. 532.448. **In bar[redacted] a vela contromano.** Or.: 15,45; 18; 20,15; 22,30.

ROMANO Gall. Subalpina, tel. 562.01.45. **[redacted] viaggio** [redacted]. Or.: 18,15; [redacted] 20,25; 22,30.

STUDIO RITZ v. Acqui 2, t. 819.01.50. **[redacted] barca a vela contromano.** Or.: 16,30; 18,30; 20,30; 22,30.

VITTORIA v. Roma 356, t. 562.1789. **Scream.** V.M. 14. Or.: 15,45; 18; 20,15; 22,30.

TEATRI

TEATRO [redacted] Stagione d'Opera [redacted]: da martedì 14 ottobre vendita dei biglietti [redacted] le opere **Samson** [redacted] (21/10 - 2/11) [redacted] C. Saint Saëns; **Candide** (18-26/11) di L. Bernstein; **Le nozze di Figaro** (9-21/12) di W. A. Mozart; **Evgenij Onegin** (22/1 - 4/2/98) di P. I. Cajkovskij.

AUDITORIUM RAI piazza Rossaro. Orchestra Sinfonica Nazionale della Rai. Stagione Sinfonica 1997-98. Vendita abbonamenti «Giovani» (turno rosso o blu) fino [redacted] 28/9. Orario biglietteria foyer dell'Auditorium [redacted] 18,30 sabati e domeniche compresi. Informazioni telefonare 810.46.53 - 810.49.61.

TANGO
PASODOBLE
FLAMENCO
DANZA CLASSICA
DANZA MODERNA
STRETCHING
ACCADEMIA DI DANZA CITTA' DI VERCELLI
Via Monte di Pietà 39
Informazioni: tel. 0161/255333

La Stampa [redacted]
tutto LA STAMPA Compact
NUMERO VERDE 1678 - 02005

ESSELUNGA®

Dal 29 settembre all'11 ottobre

BENESSERE-SALUTE-BELLEZZA

Naturama®

FRUTTA E VERDURA COLTIVATE CON I METODI DELLA LOTTA INTEGRATA

• La frutta e la verdura Naturama sono coltivate con i metodi della **lotta integrata** che **limita l'uso di antiparassitari** al fine di ridurne eventuali residui nei prodotti a meno della metà dei limiti di legge.
• Vengono utilizzati **metodi naturali per la difesa dai parassiti**, senza trattamenti successivi alla raccolta, e ricorrendo al **freddo come unico agente di conservazione.**
• In tal modo si ottiene un prodotto più sano ed **una minore diffusione di sostanze inquinanti nell'ambiente,** il tutto garantito da numerosi **controlli in campo e in laboratorio.**

IL COSTANTE IMPEGNO DI ESSELUNGA PER UNA ALIMENTAZIONE PIÙ SANA E PER IL RISPETTO DELL'AMBIENTE

SCONTO 20% SUI NORMALI PREZZI DI VENDITA DI QUESTI ARTICOLI

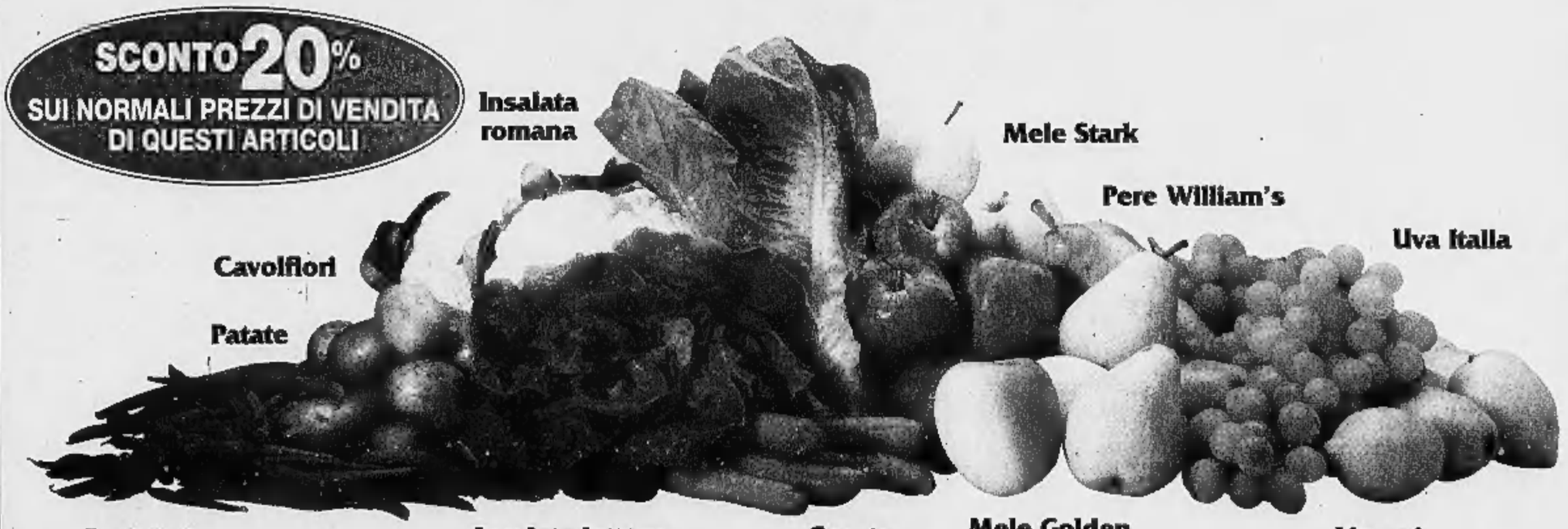

I SEGUENTI ... Milano - Viale Regina Giovanna - Via Monte Rosa - Via Bergamo • Montecatini Terme (Pistoia) Via Prov. Lucchese

C2

Biellese ad Ospitaletto per cancellare il rovescio col Giorgione. Pro caricata a Crema

Due trasferte per gettare la maschera

Rientra Passariello, in forse il bomber Sicuranza

BIELLA. Quanto vale la Biellese in trasferta? E' la domanda che si pongono i tifosi alla vigilia del doppio impegno esterno consecutivo contro l'Ospitaletto (oggi) e la Pro Patria (fra una settimana). Dopo il 4-0 patito in Veneto col Giorgione, i bianconeri hanno a disposizione due «esami di riparazione».

Tra i lanieri rientra Passariello, dopo la squalifica, mentre Garegnani è ancora indisponibile. Possibile undici: Gazzoli in porta; Mandelli, Mascheroni e Mazzia in difesa; Cretaz, Ferretti, Campese e Passariello a centrocampo; Giannini, Terraneo e Comi in attacco.

E i giocatori della Biellese firmerebbero per tornare dal doppio impegno esterno con tre punti? «Sì, mi starebbe bene», risponde il ventenne centrocampista Roberto Cretaz, attualmente tra i più in forma. «No, preferisco giocarmi entrambi i match ad armi pari», replica Lorenzo Mazzia, segno che il capitano si augura di raccogliere un bottino maggiore.

Sul capitolo esame-trasferta afferma Cretaz: «Dovremo stare molto attenti, in quanto fuori casa è sempre difficile far bene, sia contro squadre di bassa classifica, come l'Ospitaletto, sia contro squadre di nome e prestigio come la Pro Patria. Tutti cercano di fare il massimo dei punti soprattutto fra le mura amiche». Aggiunge Mazzia: «Vediamo oggi come la Biellese reagisce alla sconfitta esterna col Giorgione. Certo è che se vuole restare nelle zone alte della classifica deve trovare continuità fuori casa. La Pro Patria sarà, a detta di tutti, una protagonista della C2, mentre l'Ospitaletto è più alla nostra portata: i bresciani sono assetati di punti e oggi saranno obbligati ad aprirsi. Vedremo di sfruttare al meglio gli spazi che ci concederanno». [g. co.]

Roberto Cretaz

VERCELLI. L'ultima partita in emergenza. Caligaris fa la conta dei giocatori in salute e il lenzuolo è sempre corto, da qualunque parti lo si giri. Oggi a Crema (inizio alle 16) non ci sarà Cavaliere che sconta il secondo turno di squalifica, e ci sono forti dubbi sulla presenza di Bertolone e Testa senior.

Il difensore continua a lamentare una pubalgia mentre il tornante nei minuti finali dell'allenamento di venerdì ha alzato la mano in segno di resa per un dolore improvviso a un polpaccio. Inoltre ieri mattina Sicuranza, il «Conan» della Pro, si è presentato alla seduta di rifinitura con alcune linee di febbre mentre a completare l'opera vi è stato l'arrivederci a Testa junior, Emanuele, trasferito in prestito alla Fossanese in serie D per «farsi le ossa».

In breve: tutti i propositi di Caligaris in settimana sono svaniti nel cielo anche se per affrontare un Cremapergo più compatto di quanto indichi l'attuale classifica qualche certezza c'è pure.

Ad esempio in porta giocherà Trombini mentre Argentesi guiderà la difesa. Poi in marcatura andranno Ragagnin e Gabasio mentre Zeoli galopperà sulla fascia sinistra. Quindi ecco Motta tamponatore di centrocampo con Col e Valentino coppia di mezzali più avanzate. E fino a qui non c'è nulla di nuovo sotto il sole.

Quel che invece resta incerto è l'assetto offensivo con i punti interrogativi sui nomi di Testa e Sicuranza. Di conseguenza è pressochè certo l'impiego, in un modo o nell'altro di Barbiero sulla sinistra e di Righi al centro dell'attacco. A meno che Sicuranza si riprenda completamente. Rimane l'interrogativo su Testa che, però, da buon lottatore alla fine sarà del match. [r. eyn.]

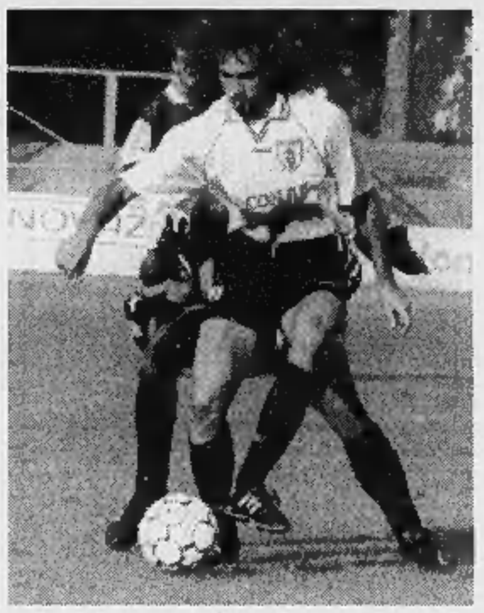

A segno due volte con il Mestre Il giovane attaccante della Pro **Dino Sicuranza** è in forse oggi per la trasferta di Crema Accusa infatti qualche linea di febbre

SERIE D

Contro il fanalino di coda non dovrebbero esserci problemi. Paganini rientra dalla squalifica

Borgosesia, dalla Coppa gli stimoli vincenti

I granata di Domenicali ricevono la Sparta: match scontato?

Un ex, il portiere Aliotta

BORGOSESIA. Sarà un Borgosesia ricco di stimoli quello che ospiterà oggi al comunale di via Marconi la Sparta Novara. I granata devono infatti ottenere i tre punti a tutti i costi per evitare di perdere troppo terreno in classifica e gli ospiti di turno, tutto sommato, non dovrebbero rappresentare un ostacolo così difficile da superare.

La Sparta non è più quella squadra ambiziosa che si era vista nelle ultime stagioni: dopo l'abbandono della famiglia Tarantola, la società è finita nell'orbita Juventus, che la utilizzerà come banco di prova per i giovani del vivaio.

Sino ad ora però la Sparta non ha entusiesmato: l'undici titolare è formato per la maggior parte da ragazzi al di sotto dei vent'anni e la mancanza d'esperienza nelle prime giornate si è rivelata determinante. In quattro turni i novaresi hanno collezionato appena due punti e occupano l'ultima posizione in classifica al pari di Corbetta e San Paolo d'Argon.

Il Borgosesia è invece reduce da una buona prova in Coppa Italia (soprattutto nel primo tempo) che, se replicata, dovrebbe garantire il successo.

«Se domenica scorsa a Corbetta avessimo giocato come mercoledì sera, la vittoria non ci sarebbe sfuggita - analizza il direttore sportivo Paolo Guidetti -; speriamo quindi che oggi la squadra riesca a muoversi come nel match di Coppa».

Per i granata è doppiamente importante ottenere il bottino pieno anche per affrontare con maggiore serenità la trasferta (la prima della stagione) di domenica prossima in Sardegna contro l'Atletico Sirio Cagliari.

Per il match di oggi Domenicali dovrebbe avere tutti a disposizione (compreso Paganini, che rientra dalla squalifica); questo il probabile undici di partenza: Aliotta, Paganini, Panella, Galeazzi, Fagnoni, Paladin, Guidetti, Rancia, Caruso, Felice, Siazzu. [i. fo.]

ECCELLENZA

Mister Fornara ha già chiesto alla società di ritornare sul mercato

Dufour dimezzata a Rivarolo

Pesano le assenze di Ferrini, Miserotti e Biolcati

VERCELLI. E' una Dufour quasi dimezzata da infortuni e squalifiche quella che oggi scenderà in campo a Rivarolo per la terza giornata dell'Eccellenza: all'appello di mister Fornara non potranno rispondere presente giocatori del calibro di Ferrini, Miserotti e Biolcati. Un bel guaio per l'allenatore, che in settimana ha chiesto alla società di tornare sul mercato.

L'infortunio che preoccupa maggiormente è quello del difensore Davide Ferrini: a causa di uno strappo muscolare il ragazzo dovrà stare a riposo per almeno un mese. Cioè Fornara per non meno di quattro incontri dovrà studiare soluzioni alternative, tenendo presente che Ferrini, oltre ad essere un pilastro del reparto difensivo, è anche un under, cioè uno di quei giocatori che vanno obbligatoriamente schierati; la sua sostituzione non sarà dunque delle più semplici. Miserotti sarà costretto a un turno di riposo per squalifica, mentre su Biolcati il mister nutre ancora delle speranze di recupero anche se l'attaccante è debilitato per un duro intervento subito durante il match con il Gravellona.

Oggi la Dufour andrà comunque a caccia della seconda vittoria della stagione: al debutto a San Giusto i varallesi erano già andati incontro a una sconfitta e ora hanno tutte le intenzioni di non ripetere quell'esperienza.

Sette giorni fa con il Gravellona hanno mostrato di possedere già un buon gioco, e se l'allenatore riuscirà a tamponare le assenze, è prevedibile un altro match positivo. D'altra parte la Dufour ha ambizioni, anche se per il momento non di primato: le intenzioni dei dirigenti sono quelle di riuscire a marciare con il passo delle migliori: nei primi turni alcune favorite hanno già dato segni di cedimento, quindi non dovrebbe essere impossibile ripetere l'impresa dello scorso anno. [i. fo.]

PROMOZIONE

Fra Trino (con l'esordiente Cuzzilla) e Cossatese una sfida d'altri tempi

Villaggio-Fulvius primo big match

Tronzanese in trasferta senza quattro infortunati

VERCELLI. Terzo round in Promozione. Fari puntati (inizio alle 16) al Comunale di Pavignano dove va in onda il primo big match del torneo: il Villaggio Lamarmora di mister Maruzzo ospita la Fulvius Valenza. Chi vince potrebbe già inscenare (Castellazzo permettendo) la fuga iniziale della stagione.

E proprio il Viverone dovrà tastare il polso della terza capolista: sul terreno del Castellazzo i lacuali, nuovamente in formazione d'emergenza, cercheranno di strappare un risultato positivo in attesa di recuperare parte degli infortunati.

Infermeria gremita anche in casa Tronzanese. I gialli di Angeloro affronteranno la trasferta contro il Sandamianferrere senza Tiengo, Parisi, Giorgi (frattura della tibia) e, forse Pastore: per la matricola un biglietto da visita non incoraggiante. La Crescentinese, priva dell'attaccante Bonassi, vuole tornare dal match di Pontecurone con tre punti nel carniere. Il tecnico Masuero, però, preferisce diffidare degli zero punti in tabella degli alessandrini e chiede ai granata il massimo impegno.

Derby d'altri tempi al Comunale di Trino dove gli azzurri ricevono la Cossatese. Tra i padroni di casa esordirà il difensore Cuzzilla ultimo rinforzo (ma altri ne sono attesi) del clan trinese. Ai box il marcatore Aguiari (infortunato), fiducia tra i pali all'ex La Terra, mentre rientra Barbonaglia.

Nel girone A impegno di fuoco del Val Mos, in casa contro la capolista (a suon di gol) Varalpombiese. Derby al Gattinara dove i vignaioli di Tony Brustia, privi di Galardini e Bessi attendono il Romagnano. Il Valsesserа, infine, cerca dalla trasferta contro il Crevolamasera punti per allungare la striscia positiva. [p. m. f.]

Il Valsessera cerca di allungare la serie positiva sul non facile terreno del Crevolamasera mentre la capolista Varalpombiese attende la visita del Val Mos Gattinara e Romagnano invece si sfidano nel derby

PRIMA CATEGORIA

Derby a Castelletto Cervo

VERCELLI. Toccherà alla Serravallese cercare d'interrompere la marcia al vertice del Vaprio, unico team a punteggio pieno nel torneo di Prima. I valsesiani sparano di sfruttare al meglio il fattore campo per fermare la capolista e rilanciarsi dopo il ko di Recetto.

Alla finestra gli inseguitori a cominciare dal Borgovercelli del bomber Albieri (già quattro centri) che ospita il Sizzano. Chi invece non può permettersi passi falsi è la Caresanese: i granata, ancora al palo, ricevono il Cavaglio team di medio-alta classifica.

Nel girone C il San Biagio cerca, nel derby esterno contro il La Cervo (fermi a 0 punti), di restare nella scia del leader Tavagnasco. Spolina e Cavaglià impegnati tra le mura amiche contro Quincinettese e Albiano sperano di centrare i primi successi del torneo.

Nel girone E il Livorno Ferraris dopo aver mosso la classifica sul terreno del Savonera attende la visita della capolista San Giorgio.

Seconda categoria. Questi i match del girone C: Occhieppese-Piatto, Fulgor Valdengo-Ronco, Rovasenda-Chiavazzese, Stella Alpina-Verrone, Pro Roasio-Biogliese, Parlamento-Benna, Libertas Biella-Lessona.

Girone E: Castigliano-Moranese, Junior-Alicese, Fontanettese-Cigliano, Piemonte Sport-Scuole Cristiane, Popolo-Pro Palazzolo, Saluggia Virtus-Santhià, Villata-Palestro. [p. m. f.]

TRIBUNALE DI BIELLA

FALLIMENTO N. 2161 FILATI UNIVERSAL SRL IN LIQUIDAZIONE-VERRONE

Il Cancelliere sottoscritto comunica che il Giudice Delegato dott. Paolo Cigliola ha ordinato, con decreto del 21.7.1997, la vendita senza incanto dei seguenti immobili di proprietà della società fallita siti nel COMUNE DI VERRONE (BI).

- LOTTO I - immobile industriale descritto nel N.C.T. alla Part. 1 e 797, Fg 1 n. 45 Ente Urbano di are 58.00, n. 61 Seminativo cl. 1 are 0,40 RD. 440, RA. 500, n. 58 Ente Urbano di are 76.70, ovvero la sola parte a nord-ovest di are 11.30 in unico corpo di are 69.70 ed è descritto nel NCEU al Fg 1 n. 48 del NCT, è censito alla Part. 61, Fg 1 n. 30 Strada Trossi, Piani T-1-2 e la porzione del Fg 1 n. 58 del NCT è stata denunciata con Mod. 44 n. 393 del 23.01.1987 Fg 1 n. 6/2 Strada Trossi; Area urbana di mq. 1130 Piano T; Interno 2.
- LOTTO II - Immobile civile sito in Verrone Strada Trossi 12 censito nel NCEU alla Part. 44, Fg A n. 44/36 V. Trossi; P.9-S1; Cat. A/2; C1.U; Vani 5,5; R.C. L. 1.045.000.

Per quanto relativo alle coerenze, alle variazioni catastali, alle iscrizioni ipotecarie, alle concessioni edilizie, alle domande di condono edilizio, alle norme urbanistiche, alle trascrizioni, alla stato dei fabbricati ed alle servitù si fa riferimento alla perizia del C.T.U. Geom. Gianni Seira che viene qui integralmente richiamata.

MODALITA' E CONDIZIONI DI VENDITA

1) Le offerte, non inferiori al prezzo base ed espressamente qualificate come irrevocabili, dovranno essere presentate Cancelleria Fallimentare del Tribunale di Biella, entro il 31.10.1997 ad ore 12,30 ed accompagnate dal deposito di una somma pari al trenta per cento del prezzo offerto, da imputarsi quanto al dieci per cento a cauzione e quanto al venti per cento a spese presunte, con assegno circolare non trasferibile intestato "Fallimento Filati Universal srl in liquidazione".
2) Gli immobili verranno posti in vendita in due lotti separati ai seguenti prezzi base I LOTTO L. 2.462.720.000 e II LOTTO L. 32.640.000;
3) nell'ipotesi di più offerte verrà indetta una gara sulla base dell'offerta più alta con un aumento minimo di L. 10.000.000 per il LOTTO I e di L. 1.000.000 per il LOTTO II;
4) il residuo prezzo di aggiudicazione, oltre I.V.A. 19% sul prezzo di aggiudicazione del LOTTO I, dovrà essere versato entro tre mesi dall'aggiudicazione sul libretto di deposito a risparmio aperto al fallimento n. 010/09087/12 presso il CREDITO ITALIANO di BIELLA.
5) dopo l'aggiudicazione non sono ammissibili offerte in aumento di sesto ai sensi dell'art. 584 c.p.c.

Per ulteriori informazioni, gli interessati sono invitati a prendere visione della perizia e dell'ordinanza di vendita depositate in Cancelleria Fallimentare. Per visite in loco, gli interessati sono invitati a contattare il Curatore Fallimentare Prof. Enzo Mario Napolitano, Dottore Commercialista con Studio in Via Amulfo 18, 13051 Biella, tel. 015.33480, fax 015.21308. E-mail napolitano@biella.alpcom.it.

Biella, li 23 luglio 1997.

IL CANCELLIERE

LA STAMPA & PUBLIKOMPASS

PUBBLICITA' CHE VALE

LA NUOVA ARCA

PROVINCIA DI TORINO — REGIONE PIEMONTE

IL SUONO DEI PARCHI

Sette concerti in "Prima" assoluta
Musiche ispirate ai Parchi del Piemonte

28 settembre 1997, ore 21
Auditorium Comunale Centro Giovani - Asti

29 settembre 1997, ore 21
Teatro Sociale di Biella

30 settembre 1997, ore 21
Chiesa di San Nicolao, Sacro Monte di Orta

2 ottobre 1997, ore 21
Teatro Galletti di Domodossola

3 ottobre 1997, ore 21
Basilica Sacro Monte di Varallo Sesia

4 ottobre 1997, ore 21
Centro Comunale Cultura di Valenza

5 ottobre 1997, ore 18
Sala Conferenze Parco La Mandria di Torino

Compositori:
Carlo Boccadoro, Richard Causton, Giovanni Cima
Paolo Furiani, François Paris - Roberta Vacca
Rozalie Hirst

Ensemble Antidogma
Direttore: Raffaele Mascolo

INGRESSO LIBERO
Si ringraziano le PROVINCE
ASTI - NOVARA - BIELLA - VERCELLI - ALESSANDRIA
I PARCHI DEL PIEMONTE

La Stampa - Corriere della Sera - Rai-Tv - Fondazione CRT
Stet - Camera di Commercio di Torino - Martini & Rossi
Unitrading Climaservices - Satiz Spa - Litografia Cirone
Partners Studio Grafica e Comunicazione
Ordine degli Architetti della Provincia di Torino

La Nuova Arca tel. 011/6504422 - Corso Dante 119 - Torino

Si alza il sipario sul torneo di basket di B1. Bus di tifosi biellesi al seguito

L'Ing subito a caccia di vittorie

Ma oggi a Bergamo è un esordio difficile

BIELLA. Per l'IngFila s'inizia oggi, alle 18 sul parquet del Celana di Bergamo, quella che il presidente Alberto Savio ha definito, nella presentazione ufficiale, «una stagione che non potrà più essere interlocutoria». E il destino ha voluto che i rossoblù di coach Federico Danna cominciassero la scalata alla serie A2 proprio in casa della squadra che lo scorso anno andò vicinissima alla promoziona.

«L'amarezza per il canestro che ci costò, nello spareggio contro Avellino, lo sbarco in massima serie non si è per nulla attenuato - dicono i dirigenti della società orobica -. Tuttavia oggi ripartiamo con lo stesso programma degli ultimi nove anni: cercare di fare il meglio possibile senza rinunciare a pensare alla promozione in A2».

Con le cessioni di Casarin, Velluti, Lamma, Colombi e Bertulessi, avvenute per fine prestito, il Celana Bergamo non ha voluto smantellare il precedente organico nel quale sono stati inseriti il lungo De Monaco, il giovane Zivic e Cortese, già noto agli appassionati biellesi per aver indossato la casacca del Bbc.

Con la partenza di Carlo Recalcati, è cambiata anche la guida tecnica della squadra affidata quest'anno a Lino Lardo, il quale è passato, da vice-allenatore, a vivere la sua prima esperienza di coach in un ambiente a lui molto conosciuto.

«In precampionato abbiamo conquistato il memorial "Franco Deretti" e siamo imbattuti in coppa di Lega avendo vinto anche l'incontro di andata della seconda fase superando il Cento per 93 a 89 - concludono i dirigenti bergamaschi -. Purtroppo oggi sarà assente Zonca, a causa di uno stiramento, ed è in dubbio la presenza di Zivic».

Al completo invece l'IngFila malgrado i leggeri problemi alle caviglie accusati da Losavio e Minessi. I biellesi sono reduci dalla trasferta di Vigevano dove, per l'acceso clima agonistico, si è già respirato aria di campionato.

«Siamo stati bravi a non perdere la testa - commenta Filippo Volpato -. Anche oggi dobbiamo giocare con intelligenza, senza voler strafare. La prima partita di campionato è un match sempre difficile».

Nella squadra si sente ormai l'impronta dei giocatori di maggiore esperienza. Volpato e Zamberlan si assumono spesso la responsabilità di tiri «pesanti», Piazza in cabina di regia è una garanzia anche se coach Danna lo ha sovente utilizzato, soprattutto nel proseguo dei match finora disputati, come ala facendo giocare contemporaneamente Muzio nel ruolo di play-maker.

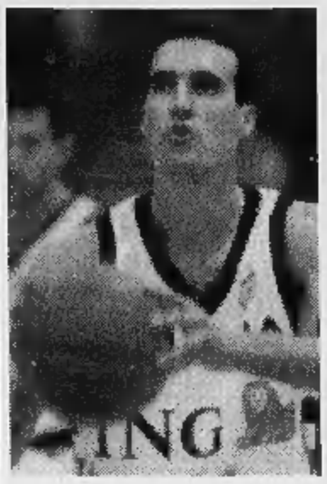

Proprio il capitano, a Vigevano, ha dimostrato carattere facendosi sentire in campo contro i giocatori avversarsi.

«Alla fine loro stavano commettendo dei brutti falli e mi è sembrato giusto farglielo notare - dice Muzio -. Su questo campo comunque è sempre difficile giocare, così come lo sarà a Bergamo».

Oggi al palazzetto del Celana è attesa una nutrita presenza di tifosi biellesi capeggiati, come sempre, dal gruppo della «Tribù rossoblù».

Walter De Biasio

Il pivot **Filippo Volpato** in entrata. A sinistra **Giampaolo Zamberlan**

SPORT FLASH

Hockey

Martedì presentazione dell'Amatori '97-'98

Con l'organico finalmente al completo dopo il ritorno degli azzurri neo campioni del mondo Alessandro Bertolucci e Sandro Cupisti, l'Amatori si presenterà ufficialmente a tifosi e «media» martedì alle 18 nella cornice del Pala Isola. Oltre a giocatori e tecnici della prima squadra, con in testa il coach Antonio Caricato e i tre volti nuovi del team gialloverde, Sandro Cupisti appunto, Daniele Persia e Mirko Bertolucci, verrà presentata la formazione di «hockey on line» che, da quest'anno, scenderà in pista con il marchio dell'Amatori. [p. m. f.]

Basket femminile

Oggi le finali del 13º torneo Città di Cossato

Cala il sipario oggi sulla tredicesima edizione del torneo «Città di Cossato». Al quadrangolare di basket femminile partecipano le padrone di casa della Conad, insieme a Valenza, Collegno ed Ivrea. La finale di consolazione è in programma alla palestra Paschetto alle 15, mentre alle 17 si giocherà al finalissima. [w. d. b.]

Basket

Dino Meneghin ospite del Rotary Valsesia

La Libertas Basket Borgosesia comincerà «alla grande» la stagione '97-'98. Dal 3 al 5 ottobre si disputerà al centro sportivo «Milanaccio» il trofeo «Emilio Barbano» che coinvolgerà le formazioni Cadetti, Mini basket, Propaganda oltre al team femminile e alla prima squadra maschile. La «chicca» è in programma giovedì 9 quando, invitato dal Rotary Valsesia, sarà presente Dino Meneghin, forse il più campione del basket italiano e attuale team manager della Nazionale. [p. m. f.]

Volley

La Mokaor femminile debutta in Coppa Piemonte

Scatta quest'oggi la stagione ufficiale della Mokaor femminile. La formazione allenata da Massimo Manachino è attesa dal primo turno della Coppa Piemonte. Le vercellesi, alle 15,30, saranno impegnate a Valenza. Oltre alle orafe la Mokaor sfiderà prossimamente la Vela Alessandria, il terzo team che compone il mini-girone. [p. m. f.]

Marcia alpina

Oggi a Oropa il campionato regionale a coppie

L'associazione sportiva «Valle Oropa» organizza per oggi il tradizionale trofeo di marcia alpina che è valido per il campionato regionale della specialità a coppie. La partenza, al lago del Mucrone, è fissata per le 8,45. La premiazione invece è in programma alle 15. Il trofeo «Valle Oropa» festeggia quest'anno la quarantaduesima edizione. [w. d. b.]

TENNIS

E il team «under 12» maschile del Circolo Biella sfida il Tartaruga di Avellino

Pro-Parioli, chi vince vola in finale

Oggi penultimo atto della Coppa Italia femminile

VERCELLI. Obiettivo Montevarchi. La formazione femminile dell'At Pro Vercelli cercherà, contro il Parioli Roma, di dare l'ultima e decisiva spallata verso le final four della Coppa Italia «nc». Il traguardo è davvero dietro l'angolo sebbene, come recita un antico adagio, l'ora più buia sia sempre quella che precede l'alba. Insomma prima di festeggiare il (meritato) ingresso nell'elitè del tennis femminile, la formazione vercellese dovrà veramente superarsi.

Le capitoline che questa mattina scenderanno sul «rosso» di corso Rigola (primo singolare alle 10) si presentano come un avversario temibile e non soltanto per il blitz messo a segno negli ottavi di finale a Verona. D'altra parte all'altezza dei quarti diventa estremamente improbabile trovare un avversario soft. La Pro di Vicky Kulcsar spera di ripetere le splendide performance di Riva del Garda e contro lo Junior Milano. Per questo non ci saranno mutamenti nella formazione: Rita Pinto e Linda Ruffa saranno le singolariste mentre nel doppio, discriminante spesso decisiva per la qualificazione, entrerà in gioco Elisa Gabotti a far coppia con Linda Ruffa.

Superando l'ostacolo Parioli (ancora un rivale romano dopo il Montecitorio che, l'anno scorso, risultò fatale all'under 12 vercellese) l'At Pro Vercelli staccherebbe il biglietto per la «finale a quattro» in cartellone a Montevarchi, la prossima settimana, dal 3 al 5 ottobre che assegnerà il titolo tricolore.

E alla ricerca d'un posto tra le magnifiche quattro s'inserisce anche la squadra under 12 maschile del Ct Biella che quest'oggi sui campi di via Liguria, affronterà la Tartaruga Avellino. Chi vince approderà alla final four organizzata dal circolo Malaspina di Milano. Per i lanieri scenderanno sui campi in terra rossa Amosso e Battaglia vincitori 2-0, nel turno precedente, del derby con la Pro Vercelli. [p. m. f.]

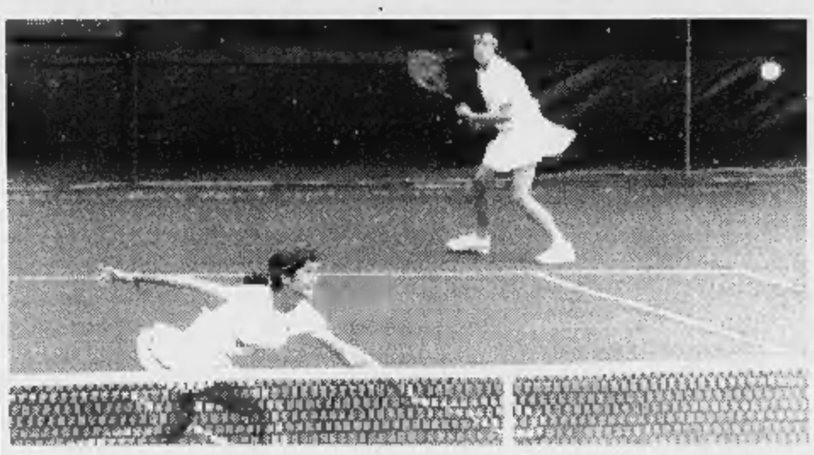

Linda Ruffa (in basso a sinistra) ed **Elisa Gabotti** compongono il doppio della Pro impegnato oggi sui campi di corso Rigola contro il Parioli Roma

VOLLEY

Maretta in società

«No» del Pink al ripescaggio in serie A

BIELLA. Il Candelo volley (in B1 dal '93) promosso in serie A per meriti sportivi: non è una burla, ma il contenuto di una lettera inviata ad agosto dalla Federazione ai dirigenti candelesi ed emersa solo ora.

«No, grazie, decliniamo l'invito - è stata la risposta della nuova Pink Volley Biella (società nata dalla collaborazione tra Candelo e Pietro Micca) -, preferiamo conquistare la promozione sul campo». Una presa di posizione dettata soprattutto dalla volontà della Pietro Micca e dal presidente Carlo Vineis.

Così la possibilità di avere già da quest'anno il volley femminile sul palcoscenico della serie A è sfumata. Ma per i dirigenti candelesi la «promozione ad honorem» resterà per sempre un motivo d'orgoglio. Dopo tanti tentativi falliti d'un soffio (un terzo e un secondo posto, in entrambi i casi a due punti dalla vetta), la serie A era arrivata davvero, con Federazione e Lega pallavolo pronte a riconoscere i meriti sportivi ed organizzativi del Candelo volley.

La decisione dei «nuovi» collaboratori biellesi avrebbe lasciato l'amaro in bocca agli «anziani» candelesi. Tra alcune frange della società dunque ci sarebbe maretta, emersa anche durante la presentazione ufficiale dell'altro giorno. I risultati, a questo punto, potrebbero riportare il sereno. [g. co.]

ASSOCIAZIONE ITALIANA PUBBLICITARI PROFESSIONISTI

ADEE

7ª edizione di AD SPOT AWARD

Anche quest'anno la delegazione TP Piemonte e Valle d'Aosta organizza, in collaborazione con l'ADEE di Firenze, la proiezione di una selezione dei filmati pubblicitari che hanno concorso alla manifestazione AD SPOT AWARD e presenta una rassegna delle migliori campagne pubblicitarie realizzate nel '96 per la sezione: back stage e nel '97 per le sezioni: non-profit e low budget.

La proiezione avrà luogo

giovedì 2 ottobre alle 21.00
Aula Magna dell'Istituto Avogadro
Via Rossini 18, Torino

Ingresso gratuito
su prenotazione obbligatoria

Segreteria Organizzativa

ADEE AD European Event, Firenze
telefono/fax 055-450046
Per il Piemonte: Elena Musso - Coordinatore TP
telefono 011-836869

Si ringrazia La Stampa per la collaborazione

LUNEDÌ tuttosoldi
MERCOLEDÌ tuttoscienze
GIOVEDÌ tuttolibri

I supplementi de LA STAMPA
Una settimana ricca di tutto.

Per non avere problemi di convivenza, lasciatelo fumare quanto gli pare.

Che il fumo faccia male e possa dare fastidio a chi vi sta vicino sono quasi dei luoghi comuni. Ciononostante c'è ancora chi si dimentica di controllare e di pulire periodicamente la canna fumaria.

Se qualcosa la ostruisce compromettendo il tiraggio, si possono verificare dei problemi nello scarico dei fumi di combustione del metano. Il metano è un amico: vi permette di cucinare, di riscaldare l'acqua e la casa, di rinfrescare gli ambienti d'estate, non inquina e costa meno.

Ma fatelo fumare fuori casa.

Camuzzi
Calore e sicurezza

Puoi chiamare i tuoi colleghi ogni momento.
A sole 95 lire al minuto.

C'è un costo ridotto quando chiami all'esterno. C'è un costo irrisorio quando chiami i clienti. C'è un costo rivoluzionario quando chiami i colleghi.

Telefonino a tutti.
A sole 5.000 lire al mese.

Rete Aziendale Mobile.
E' arrivata la rivoluzione verde.

Per esempio:
Corti può chiamare in Italia e all'estero.
Rossi può chiamare in Italia.
Vinci può chiamare i colleghi.

Da oggi l'uso del telefono cellulare in azienda non sarà più lo stesso. Con i diversi livelli di abilitazione alle chiamate della Rete Aziendale Mobile infatti, diventa lo strumento principale di comunicazione perfino in sede. Ogni dipendente, a seconda del suo ruolo, è inserito in un gruppo con un diverso livello di utilizzo: comunicazioni interne tra colleghi, comunicazioni verso una lista predefinita di numeri, comunicazioni in Italia e all'estero. In parole povere, un reale controllo dei costi a tutti i livelli. Oggi la vera rivoluzione è verde, verde Omnitel.

Numero Verde 167-208208

omnitel®
Vi diamo ascolto.

Consultare le brochure per un quadro completo dell'offerta. Copertura Omnitel al 15 settembre 1997: 93% popolazione, 66% territorio. Siamo allo SMAU al Padiglione 18 stand A21 - B24. Visitate il sito Internet http: //www.omnitel.it